J E G Y Z Ő K Ö N Y V

Ceglédbercel Község Önkormányzat Képviselő-testületének

2020. július 2-i üléséről

37-55/2020. (07. 02.) ÖK. sz. határozat
5-8/2020. (VII. 03.) önkormányzati rendelet
<u>Zárt ülés:</u> 56/2020. (07. 02.) ÖK. sz. határozat

Készült: A Ceglédberceli Polgármesteri Hivatal (2737 Ceglédbercel, Pesti út 61.) Tanácstermében Ceglédbercel Község Önkormányzat Képviselő-testületének 2020. július 2-i üléséről.

Jelen vannak:
Török József polgármester
dr. Nagy Gáborné alpolgármester
Bogyay Katalin
Dr. Csizmás Máté
Mányoki Ádám
Megyeri Katalin
Polónyi Péter
Tanácskozási joggal meghívott:
Nagy Károlyné jegyző
Szabó Lászlóné PÜB. tagja
Napirend előtti témák:
Tájékoztató az elmúlt ülést követő legfontosabb eseményekről (1. napirendi pontban tárgyalja a Képviselő-testület)
Előterjesztő: Török József polgármester
Beszámoló az átruházott hatáskörben hozott döntésekről (írásos)
Előterjesztő: Török József polgármester
Beszámoló a testület lejárt határidejű határozatok végrehajtásáról (írásos)
Előterjesztő: Török József polgármester
Napirendi pontok:
1.) Tájékoztató a 2020. március 16.-2020. június 30. közötti időszakban történt eseményekről, rendkívüli intézkedésekről és a veszélyhelyzetben meghozott polgármesteri döntésekről
Előterjesztő: Török József polgármester és Nagy Károlyné jegyző
2.) Sport és Civilszervezetek beszámolója
Előkészítő: Egyesületi elnökök
Előterjesztő: Török József polgármester
3.) Ceglédberceli Óvodáért Alapítvány Magyar Falu Programban való pályázatának támogatása
Előterjesztő: Török József polgármester
4.) 2019. évi költségvetési beszámoló
Előkészítő: Nagy Károlyné jegyző és Szeidl Józsefné gazdasági vezető
Előterjesztő: Török József polgármester
5.) A 2019. évi maradvány igénybevétele, a 2020. évi költségvetési előirányzat módosítása
Előkészítő: Szeidl Józsefné gazdasági vezető
Előterjesztő: Török József polgármester
6.) Ceglédbercel Község Önkormányzat Helyi Építési Szabályzatáról szóló 10/2019. (X. 1.) önkormányzati rendelet módosítása
Előterjesztő: Nagy Károlyné jegyző
7.) Önkormányzati rendeletek hatályon kívül helyezése
Előterjesztő: Nagy Károlyné jegyző
8.) Önkormányzati feladatellátást szolgáló fejlesztések támogatására pályázat benyújtása
Előterjesztő: Török József polgármester
9.) Vis Maior támogatási igénylés
Előterjesztő: Török József polgármester
10.) CÁMK Kultúrház és Könyvtár intézményegység vezetői pályázatának megismerése
Előterjesztő: Török József polgármester
11.) Egyebek
12.) Kérdések, Interpelláció

Török József polgármester: Köszöntöm a testületi ülésen megjelenteket. Megállapítom, hogy a Képviselő-testület 7 fővel vesz részt az ülésen, a testület határozatképes. A Képviselő-testület tagjai a kiküldött meghívóban tájékoztatva lettek a napirendi pontokról, melyet javaslom a zárt ülés: 1. napirendi pontjával kiegészíteni: Hegedűs Ferenc Ceglédbercel Pesti út 1. szám alatti lakos kártérítési igénye. Kérem a testületi tagokat, ha egyetértenek a napirendi pontok kiegészítésével, kézfelemeléssel jelezzék.

A Képviselő-testület 7 igen szavazattal, 0 ellenszavazattal, 0 tartózkodással a napirendi pontok módosítását elfogadta.

Török József polgármester: Kérem a testületi tagokat, ha egyetértenek az így kialakult napirendi pontok tárgyalásával kézfelemeléssel jelezzék.

A Képviselő-testület 7 igen szavazattal, 0 ellenszavazattal, 0 tartózkodással a napirendi pontok tárgyalását elfogadta.

Napirendi pontok:

1.) Tájékoztató a 2020. március 16.-2020. június 30. közötti időszakban történt eseményekről, rendkívüli intézkedésekről és a veszélyhelyzetben meghozott polgármesteri döntésekről
Előterjesztő: Török József polgármester és Nagy Károlyné jegyző
2.) Sport és Civilszervezetek beszámolója
Előkészítő: Egyesületi elnökök
Előterjesztő: Török József polgármester
3.) Ceglédberceli Óvodáért Alapítvány Magyar Falu Programban való pályázatának támogatása
Előterjesztő: Török József polgármester
4.) 2019. évi költségvetési beszámoló
Előkészítő: Nagy Károlyné jegyző és Szeidl Józsefné gazdasági vezető
Előterjesztő: Török József polgármester
5.) A 2019. évi maradvány igénybevétele, a 2020. évi költségvetési előirányzat módosítása
Előkészítő: Szeidl Józsefné gazdasági vezető
Előterjesztő: Török József polgármester
6.) Ceglédbercel Község Önkormányzat Helyi Építési Szabályzatáról szóló 10/2019. (X. 1.) önkormányzati rendelet módosítása
Előterjesztő: Nagy Károlyné jegyző
7.) Önkormányzati rendeletek hatályon kívül helyezése
Előterjesztő: Nagy Károlyné jegyző
8.) Önkormányzati feladatellátást szolgáló fejlesztések támogatására pályázat benyújtása
Előterjesztő: Török József polgármester
9.) Vis Maior támogatási igénylés
Előterjesztő: Török József polgármester
10.) CÁMK Kultúrház és Könyvtár intézményegység vezetői pályázatának megismerése
Előterjesztő: Török József polgármester
11.) Egyebek
12.) Kérdések, Interpelláció

Zárt ülés:

1.) Hegedüs Ferenc Ceglédbercel Pesti út 1. sz. alatti lakos kártérítési igénye
Előterjesztő: Török József polgármester

Napirend előtti témák:

Tájékoztató az elmúlt ülést követő legfontosabb eseményekről

Török József polgármester: Tájékoztatta a jelenlévőket, hogy a 2020. március 16.-2020. június 30. közötti időszakban történt eseményekről, rendkívüli intézkedésekről és a veszélyhelyzetben meghozott döntésekről az 1. napirendi pont keretében tartja meg beszámolóját.

- Beszámoló az átruházott hatáskörben hozott döntésekről

Előterjesztő: Török József polgármester

Török József polgármester: A polgármester átruházott hatáskörben hozott határozatairól szóló írásos beszámolót a képviselők megkapták. Kérem a képviselőket, hogy egyetértésük esetén szavazzanak.

A Képviselő-testület 7 igen szavazattal, 0 ellenszavazattal, 0 tartózkodással a polgármester átruházott hatáskörben hozott döntéseiről szóló beszámolót elfogadta.

Török József polgármester: A Kulturális és Népjóléti Bizottság átruházott hatáskörben hozott határozatairól szóló írásos beszámolót a képviselők megkapták. Kérem a képviselőket, hogy egyetértésük esetén szavazzanak.

A Képviselő-testület 7 igen szavazattal, 0 ellenszavazattal, 0 tartózkodással a Kulturális és Népjóléti Bizottság átruházott hatáskörben hozott döntéseiről szóló beszámolót elfogadta.

- Beszámoló a testület lejárt határidejű határozatok végrehajtásáról

Előterjesztő: Török József polgármester

Török József polgármester: A lejárt határidejű határozatok végrehajtásáról szóló írásos beszámolót a képviselők megkapták. Kérem a képviselőket, hogy egyetértésük esetén szavazzanak.

A Képviselő-testület 7 igen szavazattal, 0 ellenszavazattal és 0 tartózkodással következő határozatot hozta:

Ceglédbercel Község Önkormányzatának 37/2020. (07. 02.) ÖK. sz. határozata

(Lejárt határidejű határozatok végrehajtásáról szóló beszámoló)

Ceglédbercel Község Önkormányzat Képviselő-testülete Magyarország helyi önkormányzatairól szóló 2011. évi CLXXXIX. sz. törvényben biztosított jogkörében eljárva az alábbi határozatot hozza:

12/2020. (02. 03.), 14/2020. (02.13.), 19-27/2020. (05. 15.), 28-34/2020. (05. 25.), 35/2020. (06. 14.), 36/2020. (06.17.) ÖK. számú határozatok végrehajtásáról szóló beszámolót elfogadja.

Felelős: Nagy Károlyné jegyző

1. napirendi pont

Tájékoztató a 2020. március 16.-2020. június 30. közötti időszakban történt eseményekről, rendkívüli intézkedésekről és a veszélyhelyzetben meghozott polgármesteri döntésekről

Előterjesztő: Török József polgármester és Nagy Károlyné jegyző

Török József polgármester: Az írásos anyagot és a mellékleteket a jelenlévők megkapták. A Kormány 2020. március 11-én, az élet- és vagyonbiztonságot veszélyeztető tömeges megbetegedést okozó humánjárvány következményeinek elhárítására Magyarország egész területére veszélyhelyzetet hirdetett ki. A katasztrófavédelemről és a hozzá kapcsolódó egyes törvények módosításáról szóló 2011. évi CXXVIII. törvény alapján veszélyhelyzetben a települési önkormányzat képviselő-testületének a feladat- és hatáskörét a polgármester gyakorolja. A 2020. március 16-tól megtett rendkívüli intézkedésekről és eseményekről az írásos előterjesztés mellékleteiben számolok be. Továbbiakban tájékoztatom a Képviselő-testületet, hogy a 2020. évi költségvetés alapján a tervezett iparűzési adóbevétel 62.000.000 Ft. Ebből az I. félévben teljesült 28.219.407 Ft (45%), a nem teljesült iparűzési adó I. félévi összege: 2.780.593 Ft. A II. félévben még várható iparűzési adóbevétel, melynek összege jelen pillanatban nem becsülhető meg. Tervezett kommunális adóbevétel: 25.000.000 Ft, ebből az I. félévben teljesült: 11.613.181 Ft (46,5%), nem teljesült 886.819 Ft. Az adóbevétel II. félévének fizetési határideje szeptember 15, a teljesülés december 31-ig várható. A tervezett gépjárműadó 25.000.000 Ft, az I. félévben teljesült: 13.477.349 (53,90%). A gépjárműadó pozitív befizetési összege: 977.349 Ft, teljes egészében a Magyar Államkincstár részére átutalásra került. Kieső gépjárműadó bevétel I. félévben: 5.390.939 Ft. A fenti adóbevételeket a 2020. évi költségvetésben az önkormányzat kötelező és önként vállalt feladatainak ellátására terveztük. A nem teljesült adóbevételek és a kormányzati intézkedés következtében beutalt gépjárműadó összege a beszámolás időszakáig az önkormányzat kötelező és önként vállalt feladatainak ellátását nem veszélyeztette. Előre láthatólag az I. félévben fel nem használt személyi juttatások, járulékok és a működési kiadások kompenzálhatják a kieső adóbevételeket. A 2019. évi költségvetési beszámolóban szereplő 18.000.000 Ft összegű szabad pénzmaradványt a működési kiadások hiányzó bepótlására kell majd fordítani.
Veszélyhelyzet időtartama alatt valamennyi polgármesteri döntésemet a képviselő-testület részére véleményeztetés céljából megküldtem. Kivételt képeznek ez alól a II. fokú belvízvédelmi védekezési készültség elrendelése, és a Humánszolgáltató Társulás által biztosított személyes gondoskodást nyújtó ellátásokról, azok igénybevételéről, valamint az ellátások térítési díjainak megállapításáról szóló önkormányzati rendelet módosítása. A Kormány 282/2020. (06.17.) rendeletével 2020.06.18.-tól megszüntette a veszélyhelyzetet és egyidejűleg járványügyi készültséget rendelt el. A Pénzügyi és Ügyrendi, valamint a Kulturális és Népjóléti Bizottság a testületi ülést megelőzően megtárgyalta és elfogadta a tájékoztatót. Kérem a testületi tagokat, tegyék meg hozzászólásaikat.

Hozzászólás nem volt Török József polgármester kérte a testületi tagokat, ha egyetértenek az 1. számú határozati javaslattal, kézfelemeléssel jelezzék.

A Képviselő-testület 7 igen szavazattal, 0 ellenszavazattal és 0 tartózkodással következő határozatot hozta:

Ceglédbercel Község Önkormányzatának 38/2020. (07. 02.) ÖK. sz. határozata
(Tájékoztató a 2020. március 16.-2020. június 30. közötti időszakban történt eseményekről, rendkívüli intézkedésekről és a veszélyhelyzetben meghozott polgármesteri döntésekről)

Ceglédbercel Község Önkormányzat Képviselő-testülete Magyarország helyi önkormányzatairól szóló 2011. évi CLXXXIX. sz. törvényben biztosított jogkörében eljárva az alábbi határozatot hozza: A 2020. március 16-tól 2020. június 30-ig tartó időszakról szóló írásos tájékoztatókat megismerte és elfogadja.

Határidő: azonnal
Felelős: Török József polgármester

Török József polgármester kérte a testületi tagokat, ha egyetértenek a 2. számú határozati javaslattal, kézfelemeléssel jelezzék.

A Képviselő-testület 7 igen szavazattal, 0 ellenszavazattal és 0 tartózkodással következő határozatot hozta:

Ceglédbercel Község Önkormányzatának 39/2020. (07. 02.) ÖK. sz. határozata
(Tájékoztató a 2020. március 16.-2020. június 30. közötti időszakban történt eseményekről, rendkívüli intézkedésekről és a veszélyhelyzetben meghozott polgármesteri döntésekről)

Ceglédbercel Község Önkormányzat Képviselő-testülete Magyarország helyi önkormányzatairól szóló 2011. évi CLXXXIX. sz. törvényben biztosított jogkörében eljárva az alábbi határozatot hozza:

1. a 40/2020.(III.11.) Korm. rendelettel kihirdetett veszélyhelyzet időszakában Ceglédbercel Község Önkormányzatának képviselő-testülete hatáskörében hozott döntéseket elfogadja.
2. Hatályban tartja a 18-36. sorszámon 2020. március 16. és 2020. június 17. között meghozott határozatokat.
3. Jóváhagyja a polgármester által meghozott településkép védelméről szóló 27/2017. (XII. 15.) önkormányzati rendelet módosítását.

Határidő: azonnal
Felelős: Török József polgármester

2. napirendi pont
Sport és Civilszervezetek beszámolója
Előkészítő: Egyesületi elnökök
Előterjesztő: Török József polgármester

Török József polgármester: A képviselő-testület 2019. január 31-i ülésén úgy döntött, hogy a Ceglédberceli Zeneegyesületnek, a Gerje-Party Fúvósegyletnek, a Szabó Pál Ceglédberceli Diáksport Egyesületnek, a Ceglédberceli Községi Sportegyesületnek, a Ceglédberceli Hagyományéltető Íjászegyesületnek, a Mozgássérültek Ceglédi Önálló Egyesületének, a Ceglédberceli Német Nemzetiségi Kultúregyesületnek, a Vasutasok Szakszervezete Országos Nyugdíjas Szervezete Ceglédberceli Alapszervezetének, a Ceglédberceli Német Nemzetiségi Ifjúsági Egyesületnek, a Turáni Hagyományéltető Egyesületnek működési támogatást biztosít. Az államháztartásról szóló törvény értelmében a kedvezményezettet beszámolási kötelezettség terheli a költségvetési támogatás rendeltetésszerű felhasználásáról.

Ha a kedvezményezett a beszámolási kötelezettségének határidőben nem, vagy nem megfelelő módon tesz eleget, a költségvetési támogatás folyósítása felfüggesztésre kerül. A Képviselő-testület munkatervének megfelelően az egyesületek elkészítették beszámolójukat. A beszámolók az írásos előterjesztés mellékleteként csatolásra kerültek. A Képviselő-testületi ülésen részt vesz a Ceglédberceli Községi Sport Egyesület, valamint a Szabó Pál Ceglédberceli Diáksport Egyesület elnöke. Megkérem az egyesület elnökeit, hogy szóbeli kiegészítésüket tegyék meg.

Révész Imre CKSE elnöke: Jövőről szeretnék egy pár szót mondani. Készülünk az új idényre, péntekig le kell adni a nevezést. IFI csapat indítását is tervezzük, mert lenne rá igény. Bozsik programot szeretnénk tovább vinni, bevonni az iskolásokat és az óvodásokat is. Szeptemberben iskola bajnokságot is szervezünk, szeretnénk minél több gyermeket megmozgatni. A faluban élő gyermekek számára fontos a sport, amit az egyesület a lehetőségeihez képest próbál biztosítani, ezzel elősegítve testi-lelki gyarapodásukat.

Héregi Mihály SzPCDSE elnöke: Téli időszakban a gyerekek és a felnőttek felkészítése az általános iskola tornatermében, illetve a jó idő beálltával a Szabó Pál Szabadidőparkban történik. Nagy hagyománya van az egyesületben folyó asztalitenisz szakosztálynak. A 2020/2021 induló megyei bajnokságban szeretnénk két csapattal részt venni. 2019. április 24-én és 26-án Szabó Pál Emléktornát rendeztünk. A tornán részt vettek az általános iskola tanulói, felnőtt lakosság, az Albertirsai Tessedik Sámuel Általános Iskola és az Albertirsai Katolikus Iskola tanulói. Sajnos a kerékpár túra az idén elmaradt. Az írásos beszámolóban részletes tájékoztatást adok, hogy a labdarúgó szakosztállyal milyen tornákon vettünk részt. 2019. októbertől a nagycsoportos gyerekekkel elkezdtük a fociedzéseket az óvodában. Köszönjük a támogatásokat és az együttműködést.

Török József polgármester: Köszönjük a kiegészítést. Kérem a testület tagokat, tegyék meg hozzászólásaikat.

Mányoki Ádám képviselő: Nem lehetne elérni, hogy a környező településekről Ceglédbercelre jöjjenek focizni a fiatalok?

Révész Imre CKSE elnöke: Ez inkább a felnőtt csapatnál jellemzőbb, azoknál a focistáknál, akik megtudják oldani az utazást.

Mányoki Ádám képviselő: Nézőszám is alacsonyabb.

Révész Imre CKSE elnöke: Jól kell szerepelnünk, és akkor jönnek a szurkolók a mérkőzésekre.

Több hozzászólás nem volt Török József polgármester kérte a testületi tagokat, ha egyetértenek az 1. számú határozati javaslattal, kézfelemeléssel jelezzék.

A Képviselő-testület 7 igen szavazattal, 0 ellenszavazattal és 0 tartózkodással következő határozatot hozta:

Ceglédbercel Község Önkormányzatának 40/2020. (07. 02.) ÖK. sz. határozata
(Sport és Civilszervezetek beszámolója)

Ceglédbercel Község Önkormányzat Képviselő-testülete Magyarország helyi önkormányzatairól szóló 2011. évi CLXXXIX. sz. törvényben biztosított jogkörében eljárva, figyelemmel az államháztartásról szóló 2011. évi CXCV. törvényben foglaltakra a Ceglédberceli Zeneegyesület beszámolóját elfogadja.

Határidő: 2020.07.02.
Felelős: Török József polgármester

Török József polgármester kérte a testületi tagokat, ha egyetértenek a 2. számú határozati javaslattal, kézfelemeléssel jelezzék.

A Képviselő-testület 7 igen szavazattal, 0 ellenszavazattal és 0 tartózkodással következő határozatot hozta:

Ceglédbercel Község Önkormányzatának 41/2020. (07. 02.) ÖK. sz. határozata
(Sport és Civilszervezetek beszámolója)

Ceglédbercel Község Önkormányzat Képviselő-testülete Magyarország helyi önkormányzatairól szóló 2011. évi CLXXXIX. sz. törvényben biztosított jogkörében eljárva, figyelemmel az államháztartásról szóló 2011. évi CXCV. törvényben foglaltakra a Gerje-Party Fúvósegylet beszámolóját elfogadja.

Határidő: 2020.07.02.
Felelős: Török József polgármester

Török József polgármester kérte a testületi tagokat, ha egyetértenek a 3. számú határozati javaslattal, kézfelemeléssel jelezzék.

A Képviselő-testület 7 igen szavazattal, 0 ellenszavazattal és 0 tartózkodással következő határozatot hozta:

Ceglédbercel Község Önkormányzatának 42/2020. (07. 02.) ÖK. sz. határozata
(Sport és Civilszervezetek beszámolója)

Ceglédbercel Község Önkormányzat Képviselő-testülete Magyarország helyi önkormányzatairól szóló 2011. évi CLXXXIX. sz. törvényben biztosított jogkörében eljárva, figyelemmel az államháztartásról szóló 2011. évi CXCV. törvényben foglaltakra a Szabó Pál Ceglédberceli Diáksport Egyesület beszámolóját elfogadja.

Határidő: 2020.07.02.
Felelős: Török József polgármester

Török József polgármester kérte a testületi tagokat, ha egyetértenek a 4. számú határozati javaslattal, kézfelemeléssel jelezzék.

A Képviselő-testület 7 igen szavazattal, 0 ellenszavazattal és 0 tartózkodással következő határozatot hozta:

Ceglédbercel Község Önkormányzatának 43/2020. (07. 02.) ÖK. sz. határozata
(Sport és Civilszervezetek beszámolója)

Ceglédbercel Község Önkormányzat Képviselő-testülete Magyarország helyi önkormányzatairól szóló 2011. évi CLXXXIX. sz. törvényben biztosított jogkörében eljárva, figyelemmel az államháztartásról szóló 2011. évi CXCV. törvényben foglaltakra a Ceglédberceli Községi Sportegyesület beszámolóját elfogadja.

Határidő: 2020.07.02.
Felelős: Török József polgármester

Török József polgármester kérte a testületi tagokat, ha egyetértenek az 5. számú határozati javaslattal, kézfelemeléssel jelezzék.

A Képviselő-testület 7 igen szavazattal, 0 ellenszavazattal és 0 tartózkodással következő határozatot hozta:

Ceglédbercel Község Önkormányzatának 44/2020. (07. 02.) ÖK. sz. határozata
(Sport és Civilszervezetek beszámolója)

Ceglédbercel Község Önkormányzat Képviselő-testülete Magyarország helyi önkormányzatairól szóló 2011. évi CLXXXIX. sz. törvényben biztosított jogkörében eljárva, figyelemmel az államháztartásról szóló 2011. évi CXCV. törvényben foglaltakra a Ceglédberceli Hagyományéltető Íjászegyesület beszámolóját elfogadja.

Határidő: 2020.07.02.
Felelős: Török József polgármester

Török József polgármester kérte a testületi tagokat, ha egyetértenek a 6. számú határozati javaslattal, kézfelemeléssel jelezzék.

A Képviselő-testület 7 igen szavazattal, 0 ellenszavazattal és 0 tartózkodással következő határozatot hozta:

Ceglédbercel Község Önkormányzatának 45/2020. (07. 02.) ÖK. sz. határozata
(Sport és Civilszervezetek beszámolója)

Ceglédbercel Község Önkormányzat Képviselő-testülete Magyarország helyi önkormányzatairól szóló 2011. évi CLXXXIX. sz. törvényben biztosított jogkörében eljárva, figyelemmel az államháztartásról szóló 2011. évi CXCV. törvényben foglaltakra a Mozgássérültek Ceglédi Önálló Egyesülete beszámolóját elfogadja.

Határidő: 2020.07.02.
Felelős: Török József polgármester

Török József polgármester kérte a testületi tagokat, ha egyetértenek a 7. számú határozati javaslattal, kézfelemeléssel jelezzék.

A Képviselő-testület 7 igen szavazattal, 0 ellenszavazattal és 0 tartózkodással következő határozatot hozta:

Ceglédbercel Község Önkormányzatának 46/2020. (07. 02.) ÖK. sz. határozata
(Sport és Civilszervezetek beszámolója)

Ceglédbercel Község Önkormányzat Képviselő-testülete Magyarország helyi önkormányzatairól szóló 2011. évi CLXXXIX. sz. törvényben biztosított jogkörében eljárva, figyelemmel az államháztartásról szóló 2011. évi CXCV. törvényben foglaltakra a Ceglédberceli Német Nemzetiségi Kultúregyesület beszámolóját elfogadja.

Határidő: 2020.07.02.
Felelős: Török József polgármester

Török József polgármester kérte a testületi tagokat, ha egyetértenek a 8. számú határozati javaslattal, kézfelemeléssel jelezzék.

A Képviselő-testület 7 igen szavazattal, 0 ellenszavazattal és 0 tartózkodással következő határozatot hozta:

Ceglédbercel Község Önkormányzatának 47/2020. (07. 02.) ÖK. sz. határozata
(Sport és Civilszervezetek beszámolója)

Ceglédbercel Község Önkormányzat Képviselő-testülete Magyarország helyi önkormányzatairól szóló 2011. évi CLXXXIX. sz. törvényben biztosított jogkörében eljárva, figyelemmel az államháztartásról szóló 2011. évi CXCV. törvényben foglaltakra a Vasutasok Szakszervezete Országos Nyugdíjas Szervezete Ceglédberceli Alapszervezete beszámolóját elfogadja.

Határidő: 2020.07.02.
Felelős: Török József polgármester

Török József polgármester kérte a testületi tagokat, ha egyetértenek a 9. számú határozati javaslattal, kézfelemeléssel jelezzék.

A Képviselő-testület 7 igen szavazattal, 0 ellenszavazattal és 0 tartózkodással következő határozatot hozta:

Ceglédbercel Község Önkormányzatának 48/2020. (07. 02.) ÖK. sz. határozata
(Sport és Civilszervezetek beszámolója)

Ceglédbercel Község Önkormányzat Képviselő-testülete Magyarország helyi önkormányzatairól szóló 2011. évi CLXXXIX. sz. törvényben biztosított jogkörében eljárva, figyelemmel az államháztartásról szóló 2011. évi CXCV. törvényben foglaltakra a Ceglédberceli Német Nemzetiségi Ifjúsági Egyesület beszámolóját elfogadja.

Határidő: 2020.07.02.
Felelős: Török József polgármester

Török József polgármester kérte a testületi tagokat, ha egyetértenek a 10. számú határozati javaslattal, kézfelemeléssel jelezzék.

A Képviselő-testület 7 igen szavazattal, 0 ellenszavazattal és 0 tartózkodással következő határozatot hozta:

Ceglédbercel Község Önkormányzatának 49/2020. (07. 02.) ÖK. sz. határozata
(Sport és Civilszervezetek beszámolója)

Ceglédbercel Község Önkormányzat Képviselő-testülete Magyarország helyi önkormányzatairól szóló 2011. évi CLXXXIX. sz. törvényben biztosított jogkörében eljárva, figyelemmel az államháztartásról szóló 2011. évi CXCV. törvényben foglaltakra a Turáni Hagyományéltető Egyesület beszámolóját elfogadja.

Határidő: 2020.07.02.
Felelős: Török József polgármester

3. napirendi pont
Ceglédberceli Óvodáért Alapítvány Magyar Falu Programban való pályázatának támogatása
Előterjesztő: Török József polgármester

Török József polgármester: A Ceglédberceli Óvodáért Alapítvány a Magyar Falu Program keretében a FCA-KP-1-2020/1 „civil szervezetek ingatlan beruházási, felújítási" támogatására pályázatot kíván benyújtani, a CÁMK Napsugár Tagóvodája és Alma Bölcsődéje épületén belül egészségterápiás szoba (só- és fényterápiás szoba) kialakítására. A pályázat benyújtásának feltétele a civil szervezet és a helyi önkormányzat között legalább a fenntartási időszakra vonatkozó (5 éves) ingyenes használatról szóló előzetes megállapodás megléte. A felújításra igényelhető támogatás felső határa: 6 M Ft, mely 100%-ban finanszírozott. A pályázat benyújtásának határideje: 2020. július 1-2020. augusztus 7. A Pénzügyi és Ügyrendi valamint a Kulturális és Népjóléti Bizottság a testületi ülést megelőzően tárgyalta a napirendi pontot és a határozati javaslatot elfogadta. Kérem a testületi tagokat tegyék meg hozzászólásaikat.

Hozzászólás nem volt, Török József polgármester kérte a testületi tagokat, ha egyetértenek a határozati javaslattal, kézfelemeléssel jelezzék.

A Képviselő-testület 7 igen szavazattal, 0 ellenszavazattal és 0 tartózkodással következő határozatot hozta:

Ceglédbercel Község Önkormányzatának 50/2020. (07. 02.) ÖK. sz. határozata
(Ceglédberceli Óvodáért Alapítvány Magyar Falu Programban való pályázatának támogatása)

Ceglédbercel Község Önkormányzat Képviselő-testülete Magyarország helyi önkormányzatairól szóló 2011. évi CLXXXIX. sz. törvényben biztosított jogkörében eljárva
1. támogatja a Ceglédbercel Pesti út 103. (206 hrsz.) Magyar falu Program Civil Alap keretében az FCA-KP-1-2020/1 civil szervezetek ingatlan beruházási, felújítási pályázatát.
2. Utasítja a polgármestert az 5 éves ingyen használatról szóló szerződés megkötésére.

Határidő: 2020. augusztus 7.
Felelős: Török József polgármester

4. napirendi pont
2019. évi költségvetési beszámoló
Előkészítő: Nagy Károlyné jegyző és Szeidl Józsefné gazdasági vezető
Előterjesztő: Török József polgármester

Török József polgármester: A jogszabályi előírásoknak megfelelően elkészítettük önkormányzatunkra vonatkozó összesített éves beszámolót, valamint az intézmények beszámolóit. Az írásos előterjesztés tartalmazza a települési önkormányzat kiemelt adatait, és a záró pénzkészletet. A kapott és felhasznált feladatalapú költségvetési támogatások elszámolása után a központi költségvetésbe visszafizetési kötelezettségünk 24.120 Ft, melyből 120 Ft terheli az idei évet. Költségvetési kiutalási igényünk 617.047 Ft. Önkormányzatunk a 2019. költségvetési évben is ellátta a kötelező és vállalt feladatait is. Önkormányzatunk a 2019. évi fejlesztéseit döntően pályázati források bevonásával valósította meg. A saját forrást az előző évi pénzmaradvány felhasználásával, illetve a folyó évi költségvetés bevételeiből biztosítottuk. A költségvetési támogatásokkal, saját bevételeinkkel, egy jó adófizető lakossággal, valamint takarékos gazdálkodással továbbra is megőriztük pénzügyi stabilitásunkat. A 668.711.348 Ft költségvetési bevétel és a 285.560.689 Ft finanszírozási bevétel összesen 954.272.037 Ft bevételt eredményezett. A költségvetési bevételek 41,9%-át kitevő 280.404.520 Ft működési költségvetési támogatás legnagyobb részét önkormányzatunk a Magyar Államkincstártól a nettó finanszírozás keretében időarányosan kapja a helyi önkormányzatok működésének általános támogatására, a települési önkormányzatok egyes köznevelési feladatainak, a települési önkormányzatok szociális, gyermekjóléti és gyermekétkeztetési feladatainak, a települési önkormányzatok kulturális feladatainak, működési célú költségvetési és kiegészítő támogatásokra. Működési célú államháztartáson belülről származó támogatásként 53.647.608 Ft érkezett számláinkra. Ebből a legjelentősebbek a közfoglalkoztatás működési támogatására utalt 42.066.003 Ft, a NEAK-tól a védőnői és iskola-egészségügyi ellátáshoz nyújtott 9.887.500 Ft finanszírozási összege. Közhatalmi bevételek: Az év végéig a 2019. évi eredeti előirányzat 96,7 %-a teljesült, mivel év közben a M4-M0 számú út építéséhez kapcsolódóan jelentősen csökkent az iparűzési adó bevétel az előző évhez képest. A közhatalmi bevételek tekintetében a módosított előirányzat 94,6 %-a érkezett az adóbeszedési számláinkra. Ebben szerepel a 2019. évi adókivetések teljesítése, valamint a korábbi években elmaradt adóbefizetések behajtására tett intézkedések. Az adófizetési morál általában jónak mondható. Önkormányzatunk kiemelt feladatként kezeli a kintlévőségek csökkentését. Az intézményi működési bevételek 95,5 %-ra teljesültek. Itt jelennek meg a szolgáltatásokból, a gyermekétkeztetés ellátási díjából származó bevételek, az önkormányzati ingatlanok, eszközök bérbeadásából, használatából befizetett összegek. A fenti működési bevételeken kívül 185.003.117 Ft a felhalmozási bevételek összege. A gyermekorvosi rendelőre érkezett 8.185.067 Ft támogatás, a külterületi utak és gép fejlesztésére 11.939.151 Ft, közétkeztetés fejlesztésére 11.986.161 Ft, a Petőfi utca 8. szám alatti közösségi térre előlegként 16.561.682 Ft. A Magyar Falu Program keretében orvosi rendelőre és eszközbeszerzésére 27.398.776 Ft, járdaépítés, felújítás anyagköltségére 4.985.099 Ft, óvodai játszóudvar fejlesztésre 4.945.526 Ft támogatásban részesült önkormányzatunk. Államháztartáson belüli felhalmozási célú támogatásként kell nyilvántartani az idősek otthona fejlesztésére kiutalt 90.000.000 Ft, a közművelődési érdekeltségnövelő támogatásra elnyert 134.000 Ft a közfoglalkoztatási programok keretében kapott 6.749.655 Ft támogatást. Az érdekeltségi hozzájárulásra befizetett összeg 298 e Ft. Ingatlan értékesítésből 1.820 e Ft bevétel keletkezett. A bevételek költségvetési szervenkénti részletezését az I. számú melléklet tartalmazza.

A költségvetési kiadások az éves módosított előirányzat 74,8%-át tették ki. A kiadási oldal határozza meg a pénzmaradvány összegét. Kiadások jól alakultak, a forrásokat maximálisan kihasználtuk. A személyi juttatások tekintetében a teljesítés az éves módosított előirányzat 95,3%-a. Végrehajtottuk a pedagógus életpályamodell béremeléséhez kapcsolódó, a szociális területen dolgozók ágazati pótlékával kapcsolatos, az egészségügyben dolgozókat érintő bérintézkedéseket, a minimálbérhez és bérminimumhoz kötődő átsorolásokat, valamint a Képviselő-testület által elfogadott intézkedéseket. A munkáltatót terhelő járulékoknál a teljesítés a módosított előirányzat 89.3%-a. A Dologi kiadások összességében 93,9 %-ra teljesültek. Ellátottak juttatásai között szerepel a pénzbeli és természetbeni szociális támogatás, gyógyszertámogatás, lakhatással kapcsolatos támogatás, védőoltás támogatása, az év végén elhatározott támogatások, Bursa Hungarica Ösztöndíjpályázatra kifizetett összegek. Egyéb működési célú kiadásoknál mutatjuk be a támogatásokat, átadott pénzeszközöket, valamint a tartalék előirányzatát. A legjelentősebb összeg az Albertirsai Családsegítő Központnak társulási formában közösen végzett szociális feladat ellátásáért átadott pénzeszköz. A tartalék előirányzatának összege 113.601.476 Ft. A működési kiadások összességében 76,5 %-ra teljesültek. A 37.292.547 Ft összegű beruházásaink között szerepel a gyermekorvosi rendelő építése, Anya gyermekével szoborkompozíció és díszkút készítése, egészségház kerítésének elkészítése, a hivatal előtti parkoló bővítése, az iskola udvarán kerékpártároló készítése, a temetőbe fűnyíró vásárlása, 3D elemlámpa, sátorok, a Jókai utcai játszótérre dzsungel játéktorony és fémbetétes tányérhinta beszerzése. A közmunkaprogram keretében az esőbeállókhoz és utcabútorhoz vásároltunk anyagot, valamint kompresszort, dekopírfűrészt, rézsűvágót, függesztett tárcsát, simítóhengert, betonkeverőt, tömlőkocsit, bozótvágót és egyéb kisértékű tárgyi eszközöket. Felhalmozási célú pénzeszköz átadásként a KSE TAO fejlesztését támogatta önkormányzatunk 3.967.851 Ft-tal. Felhalmozási célú visszatérítendő támogatás jogcímen a volt bölcsőde épületének felújítására háromoldalú megállapodás alapján 23.380.352 Ft került átutalásra. A felhalmozási kiadásoknál a teljesítés az éves módosított előirányzat 66,1 %-a.A kiadások költségvetési szervenkénti részletezését a II. számú melléklet tartalmazza.
A bankszámlákon és pénztárakban lévő pénzeszközök záró egyenlege 175.586 e Ft volt. Ez az összeg tartalmazza a fejlesztésekre pályázaton elnyert pénzeszközök még fel nem használt összegét, a megelőlegezés 11.787 e Ft összegét, valamint az éves gazdálkodás során keletkezett pénzeszközöket. A Követelések állománya az előző évi 25.237 e Ft-ról 37.738 e Ft-ra változott. Az állomány növekedését elsősorban a Petőfi utcai volt bölcsőde épületének felújításához háromoldalú megállapodás keretében nyújtott fejlesztési célú visszatérítendő támogatás 23.380 e Ft-os összege befolyásolta. A költségvetési beszámoló része a maradvány, az eredmény és a vagyonkimutatás. A Pénzügyi és Ügyrendi, valamint a Kulturális és Népjóléti Bizottság a testületi ülést megelőzően tárgyalta a napirendi pontot és a rendelet-tervezetet elfogadta. Kérem a testületi tagokat, tegyék meg hozzászólásaikat.

Hozzászólás nem volt, Török József polgármester kérte a testületi tagokat, ha egyetértenek a rendelet-tervezettel, kézfelemeléssel jelezzék.

A Képviselő-testület 7 igen szavazattal, 0 ellenszavazattal és 0 tartózkodással elfogadta az

5/2020. (VII. 3.) önkormányzati rendeletét
a 2019. évi pénzügyi terv végrehajtásáról
(A rendelet a jegyzőkönyv mellékletét képezi.)

5. napirendi pont
A 2019. évi maradvány igénybevétele, a 2020. évi költségvetési előirányzat módosítása
Előkészítő: Szeidl Józsefné gazdasági vezető
Előterjesztő: Török József polgármester

Török József polgármester: Az írásos előterjesztést, a határozati javaslatot és a rendelet-tervezetet a jelenlévők megkapták. A Pénzügyi és Ügyrendi, valamint a Kulturális és Népjóléti Bizottság a testületi ülést megelőzően tárgyalta a napirendi pontot és a határozati javaslatot, valamint a rendelet tervezetet elfogadta. A 2019. évről szóló beszámoló alapján az önkormányzat és intézményeinek összes maradványa 176.561.043 Ft volt. A 2020. évi költségvetés várható pénzmaradványként 156.638.000 Ft bevételi előirányzatot és ennek felhasználását már tartalmazza. Fentiek alapján a költségvetés főösszegét további 19.923.043 Ft-tal szükséges megemelni. Kötelezettségként jelentkezik a 2020. évben érkezett, de 2019. évre vonatkozó szállító számlák 3.302.180 Ft összege. A fennmaradó 16.620.863 Ft a 2020. évi költségvetés általános tartalékát emeli.

Ezt követően Török József polgármester bemutatta az önkormányzat intézményhez nem köthető, a Polgármesteri Hivatal, a Ceglédberceli Általános Művelődési Központ előirányzatainak módosítását. Továbbiakban tájékoztatatást adott önkormányzati szinten összesítve a bevételi és kiadási előirányzatok változásáról, majd kérte a testületi tagokat tegyék meg hozzászólásaikat.

Hozzászólás nem volt, Török József polgármester kérte a testületi tagokat, ha egyetértenek a határozati javaslattal, kézfelemeléssel jelezzék.

A Képviselő-testület 7 igen szavazattal, 0 ellenszavazattal és 0 tartózkodással következő határozatot hozta:

Ceglédbercel Község Önkormányzatának 51/2020. (07. 02.) ÖK. sz. határozata
(A 2019. évi maradvány igénybevétele, a 2020. évi költségvetési előirányzat módosítása)

Ceglédbercel Község Önkormányzatának Képviselő-testülete Ceglédbercel Község Önkormányzatának 2020. évi költségvetéséről szóló 2/2020.(II.14) számú rendelete előirányzatainak változtatását az előterjesztésben foglaltak szerint elfogadja.
A Képviselő-testület a 2020. évi költségvetés Bevételi és Kiadási előirányzatait 30.953.431 Ft-tal emelni rendeli el.

Bevételi előirányzat emelkedik összesen:	**30.953.431 Ft**
Kiadási előirányzat emelkedik összesen:	**30.953.431 Ft**
Finanszírozási Bevételi előirányzat emelkedik	**19.923.043 Ft-tal**
Előző évi maradvány igénybevétele	19.923.043 Ft
Költségvetési Bevételi előirányzat emelkedik	**11.030.388 Ft-tal**
Elvonások és befizetések bevételei	11.030.388 Ft
Bevétel összesen:	**30.953.431 Ft**
Költségvetési Kiadási előirányzat emelkedik összesen	**30.953.431 Ft-tal**
Dologi kiadás	463.151 Ft

Egyéb működési célú kiadás	11.030.388 Ft
Beruházás	88.000 Ft
Felújítás	2.751.029 Ft
Általános tartalék	16.620.863 Ft
Kiadás összesen:	**30.953.431 Ft**

Az önkormányzat jegyzője és a költségvetési szervek vezetői a módosításoknak a 2020. évi költségvetés előirányzatain történő átvezetéséről gondoskodni kötelesek.

Határidő: 2020. december 31.
Felelős: Nagy Károlyné jegyző

Török József polgármester kérte a testületi tagokat, ha egyetértenek a rendelet-tervezettel, kézfelemeléssel jelezzék.

A Képviselő-testület 7 igen szavazattal, 0 ellenszavazattal és 0 tartózkodással elfogadta a

6/2020. (VII. 3.) önkormányzati rendeletét
az önkormányzat 2020. évi költségvetéséről szóló
2/2020. (II. 14.) önkormányzati rendelet módosításáról
(A rendelet a jegyzőkönyv mellékletét képezi.)

6. napirendi pont
Ceglédbercel Község Önkormányzat Helyi Építési Szabályzatáról szóló 10/2019. (X. 1.) önkormányzati rendelet módosítása
Szakmai előterjesztő: Marsalné Kovács Judit főépítész
Előterjesztő: Nagy Károlyné jegyző

Török József polgármester: Az írásos előterjesztést, valamint a rendelet-tervezetet a jelenlévők megkapták. A Pénzügyi és Ügyrendi, valamint a Kulturális és Népjóléti Bizottság a testületi ülést megelőzően tárgyalta és elfogadta a rendelet-tervezetet. A 30/2020.(05.25.) számú polgármesteri határozat alapján Ceglédbercel Község Helyi Építési Szabályzatáról szóló 10/2019. (X. 01.) önkormányzati rendelet hibajavításának államigazgatási egyeztetése az állami főépítészi eljárásban megtörtént. A Pest Megyei Kormányhivatal állami főépítészének szakmai véleményét az írásos előterjesztéshez csatoltuk. A vélemény 1-3. és 5. pontjában jelzett észrevételek a rendelet-tervezetben javításra került. A 4. pontban a kerítésre vonatkozó előírások javításától a szóbeli egyeztetést követően eltekintettek, mivel jelen eljárásban csak az elírások kerültek javításra, érdemi szabályozás nem. Kérem a testületi tagokat, tegyék meg hozzászólásaikat.

Hozzászólás nem volt, Török József polgármester kérte a testületi tagokat, ha egyetértenek a rendelet-tervezettel, kézfelemeléssel jelezzék.

A Képviselő-testület 7 igen szavazattal, 0 ellenszavazattal és 0 tartózkodással elfogadta a

7/2020. (VII. 3.) önkormányzati rendeletét
Ceglédbercel Község Helyi Építési Szabályzatáról szóló
10/2019. (X.01.) önkormányzati rendeletének módosításáról
(A rendelet a jegyzőkönyv mellékletét képezi.)

7. napirendi pont
Önkormányzati rendeletek hatályon kívül helyezése
Előterjesztő: Nagy Károlyné jegyző

Török József polgármester: Az írásos anyagot és a rendelet-tervezetet a jelenlévők megkapták. A jogalkotásról szóló 2010. évi CXXX. törvény előírja az önkormányzati rendeletek folyamatos felülvizsgálatát. A felülvizsgálat kötelezettje a jegyző. Az előterjesztéshez csatolt rendelet-tervezetben azon helyi joganyagok hatályon kívül helyezésére kerül sor, melyek rendelkezései az alaprendeletekben már hatályosultak, és feleslegesen növelik a jogszabályok tömegét. A Pénzügyi és Ügyrend, valamint a Kulturális és Népjóléti Bizottság a testületi ülést megelőzően tárgyalta a rendelet-tervezetet elfogadta. Kérem a testületi tagokat, tegyék meg hozzászólásaikat.

Hozzászólás nem volt, Török József polgármester kérte a testületi tagokat, ha egyetértenek a rendelet-tervezettel, kézfelemeléssel jelezzék.

A Képviselő-testület 7 igen szavazattal, 0 ellenszavazattal és 0 tartózkodással elfogadta

Ceglédbercel Község Önkormányzat Képviselő-testületének
8/2020.(VII. 3.) önkormányzati rendelete
egyes önkormányzati rendeletek hatályon kívül helyezéséről
(A rendelet a jegyzőkönyv mellékletét képezi.)

8. napirendi pont
Önkormányzati feladatellátást szolgáló fejlesztések támogatására pályázat benyújtása
Előterjesztő: Török József polgármester

Török József polgármester: A helyi önkormányzatokért felelős miniszter az államháztartásért felelős miniszterrel közösen pályázatot hirdet önkormányzati feladatellátást szolgáló fejlesztések támogatására. A pályázati felhívás az írásos előterjesztés mellékletét képezi. Lehetőség nyílik egészségügyi alapellátást szolgáló (háziorvosi rendelő) épület vagy helység infrastrukturális fejlesztésére és felújítására. Az egészségügyi fejlesztésre és felújításra legfeljebb 30 M Ft pályázható és Ceglédbercel esetében legalább 5%-os önerő biztosítása szükséges. Ennek megfelelően a maximális támogatás 28.500.000,-Ft összköltség mellett vehető igénybe. Az önerő összege így 1.500.000.-Ft. Pályázat benyújtásának határideje 2020. július 10. Korábbi pályázatok kapcsán tervezésre került a Pesti út 174/A. szám alatti orvosi rendelő felújítása, de pályázati támogatás hiányában a kivitelezés nem valósult meg. Javaslom, hogy a képviselő-testület támogassa a pályázat benyújtását. A napirendet a Pénzügyi és Ügyrendi, valamint a Kulturális és Népjóléti Bizottság a Képviselő-testületi ülést megelőzően tárgyalta és támogatta a pályázat benyújtását. A határozati javaslat 4. pontjában az alábbi kiegészítést fogadta el: A pályázati önerő összege 1.500.000.-Ft melyet a költségvetés általános tartalék előirányzata terhére biztosít és céltartalékba helyezi. Kérem a testületi tagokat, tegyék meg hozzászólásaikat.

Hozzászólás nem volt, Török József polgármester kérte a testületi tagokat, ha egyetértenek a határozati javaslattal és annak kiegészítésével, kézfelemeléssel jelezzék.

A Képviselő-testület 7 igen szavazattal, 0 ellenszavazattal és 0 tartózkodással a következő határozatot hozta:

Ceglédbercel Község Önkormányzatának 52/2020. (07. 02.) ÖK. sz. határozata
(Önkormányzati feladatellátást szolgáló fejlesztések támogatására pályázat benyújtása)

Ceglédbercel Község Önkormányzat Képviselő-testülete Magyarország helyi önkormányzatairól szóló 2011. évi CLXXXIX. sz. törvényben biztosított jogkörében eljárva az alábbi határozatot hozza

1. Az önkormányzati feladatellátást szolgáló fejlesztések támogatásra kiírt pályázati felhívás alapján pályázatot nyújt be egészségügyi fejlesztésre (Pesti út 174/A háziorvosi rendelő.)
2. Az 1. pont szerinti projekt összes költségét 30.000.000.-Ft összeggel fogadja el
3. A pályázatban igényelt támogatás összege 28.500.000.-Ft.
4. A pályázati önerő összege 1.500.000.-Ft melyet a költségvetés általános tartalék előirányzata terhére biztosít és céltartalékba helyezi.
5. Felhatalmazza a polgármestert az 1. pont szerinti projekt részletes kidolgozására, az előkészítéshez szükséges árajánlatok bekérésére, megállapodások aláírására és a pályázat benyújtására.

Határidő: 2020. július 10.
Felelős: Török József polgármester

9. napirendi pont
Vis Maior támogatási igénylés
Előterjesztő: Török József polgármester

Török József polgármester: Az írásos előterjesztést, valamint a Vis Maior helyzetről készült fotódokumentumokat a jelenlévők megkapták. 2020. június 14-én 13-14 óra közötti időpontban rendkívüli viharos esőzés érte el településünket. Ezen a napon törvényben biztosított jogkörömben eljárva 35/2020. (06. 14.) ÖK. számú határozattal II. fokú belvízvédelmi védekezési készültséget rendeltem el Ceglédbercel, Albertirsa felöli belterületi szakaszát érintő 026 hrsz.-ú víztározó és vízelvezető árok kapcsán keletkezett kárelhárítás tekintetében. A fenti határozat értelmében lehetőségünk van Vis Maior támogatás igénylésére. A 026 hrsz.-ú víztározó és árok az M4-M0 autóútról és a település Aranyhegyi vízgyűjtő területéről lezúdult esővizet fogadja be. A befogadó a Ceglédbercel, Pesti út 2. melletti ingatlannál derékszögben megtörik, és Albertirsa irányába vezetné el a vízgyűjtő területről beérkező csapadékvizet. A csapadékvíz elvezető rendszer a derékszögű törésnél kilépett medréből és a 4-es számú főút irányába 15-20 cm magasságban a Ceglédbercel, Pesti út 1. szám alatti ingatlant, valamint a főutat 100-120 méteres hosszon veszélyeztette. Az önkéntes települési csoport bevonásával, valamint az ÁDI-MER 2015. Kft. közreműködésével megkezdtük a károk elhárítását és a lezúduló csapadékvíz árokmederben való tartását. Fenti intézkedések alapján készítettük el a Vis Maior igénylést, melyhez 30%-os önkormányzati önerő biztosítása szükséges. A Vis Maior igénylésnél a védekezésre és helyreállításra fordított költségek becsült értéke: bruttó 2.457.200 Ft. Szükséges önerő összege: 740.000 Ft, melyet az általános tartalékból kell biztosítani. A kárelhárítás és a helyreállítások azonnali költség összege: 509.016 Ft, melyre a forrást az általános tartalék keretből kell biztosítanunk. A Pénzügyi és Ügyrendi, valamint a Kulturális és Népjóléti Bizottság a testületi ülést megelőzően tárgyalta a napirendi pontot és a határozati javaslatokat elfogadta. Kérem a testületi tagokat, tegyék meg hozzászólásaikat.

Hozzászólás nem volt, Török József polgármester kérte a testületi tagokat, ha egyetértenek az 1. számú határozati javaslattal, kézfelemeléssel jelezzék.

A Képviselő-testület 7 igen szavazattal, 0 ellenszavazattal és 0 tartózkodással a következő határozatot hozta:

Ceglédbercel Község Önkormányzatának 53/2020. (07. 02.) ÖK. sz. határozata
(Vis Maior támogatási igénylés)

Ceglédbercel Község Önkormányzat Képviselő-testülete Magyarország helyi önkormányzatairól szóló 2011. évi CLXXXIX. sz. törvényben biztosított jogkörében eljárva az alábbi határozatot hozza:
1. VIS MAIOR támogatás igényléséhez szükséges 740.000 Ft saját önerőt biztosítja a 2020. évi költségvetés általános tartaléka terhére.
2. Utasítja a polgármestert a VIS MAIOR igényléssel kapcsolatos további intézkedések megtételére.
Határidő: 2020. július 7.
Felelős: Török József polgármester

Török József polgármester kérte a testületi tagokat, ha egyetértenek a 2. számú határozati javaslattal, kézfelemeléssel jelezzék.

A Képviselő-testület 7 igen szavazattal, 0 ellenszavazattal és 0 tartózkodással a következő határozatot hozta:

Ceglédbercel Község Önkormányzatának 54/2020. (07. 02.) ÖK. sz. határozata
(Vis Maior azonnali kárelhárítás)

Ceglédbercel Község Önkormányzat Képviselő-testülete Magyarország helyi önkormányzatairól szóló 2011. évi CLXXXIX. sz. törvényben biztosított jogkörében eljárva az alábbi határozatot hozza:
1. A 2020. június 14-én kialakult rendkívüli helyzet azonnali beavatkozásának költségeire 509.016 Ft forrást biztosít, a 2020. évi költségvetés általános tartaléka terhére, az utak-hidak karbantartás kormányzati funkcióra.
2. Utasítja a polgármestert a szükséges feladatok végrehajtására és a számlák kifizetésére.
Határidő: azonnal
Felelős: Török József polgármester

10. napirendi pont
CÁMK Kultúrház és Könyvtár intézményegység vezetői pályázatának megismerése
Előterjesztő: Török József polgármester

Török József polgármester: Az írásos anyagot, valamint a pályázatot a testületi tagok megkapták. A Ceglédberceli Általános Művelődési Központ, mint a megbízási jogkör gyakorlója a közalkalmazottak jogállásáról szóló törvény alapján pályázatot írt ki a CÁMK Kultúrház és Könyvtár Intézményegység magasabb vezetői beosztására. A pályázat megjelent a www.kozigallas.hu, és a www. cegledbercel.hu honlapon. A határidőig egy pályázat érkezett, melyet az intézményegység jelenlegi vezetője Bogyay Katalin Erzsébet nyújtott be. Jogszabály alapján a kinevezési jogkör gyakorlója a pályázat véleményeztetésére 4 tagú szakértelemmel rendelkező bizottságot hozott létre, melynek tagjai a Nemzeti Művelődési Intézet Közhasznú Nonprofit Kft, mint országos szakmai szervezet delegált tagja, az Igazgatótanács, a Közalkalmazotti tanács, a Pedagógus Szakszervezet egy-egy tagja.

Véleményezés céljából a bizottsági tagok részére a pályázati anyag megküldésre került, valamint a pályázó személyes meghallgatására került sor. A bizottság a személyes meghallgatás után a pályázatról kialakított véleményét ismertette a megbízási jogkör gyakorlójával, mely szerint támogatja a pályázó pályázatát és javasolja Bogyay Katalin Erzsébet kulturális intézmény vezetésével legfeljebb öt év időtartamra történő megbízását. Tekintettel arra, hogy a fenntartó nem a munkáltatói jogkör gyakorlója, az önkormányzat képviselő-testületének egyetértése is szükséges a vezetői megbízáshoz. A Pénzügyi és Ügyrendi, valamint a Kulturális és Népjóléti Bizottság a testületi ülést megelőzően tárgyalta a napirendi pontot és a határozati javaslatot elfogadta. Kérem a testületi tagokat, tegyék meg hozzászólásaikat.

Bogyay Katalin képviselő bejelentette személyes érintettségét.

Török József polgármester: Kérem, hogy a döntéshozatalból való kizárásról szavazással döntsön a Képviselő-testület. Kérem a képviselőket, kézfelemeléssel jelezzék, ha Bogyay Katalin képviselő kizárásával egyetértenek.

A Képviselő-testület 0 igen szavazattal, 6 ellenszavazattal, 1 tartózkodással az érintettet a döntéshozatalból nem zárta ki.

Más hozzászólás nem volt, Török József polgármester kérte a testületi tagokat, ha egyetértenek a határozati javaslattal, kézfelemeléssel jelezzék.

A Képviselő-testület 6 igen szavazattal, 0 ellenszavazattal és 1 tartózkodással a következő határozatot hozta:

Ceglédbercel Község Önkormányzatának 55/2020. (07. 02.) ÖK. sz. határozata
(CÁMK Kultúrház és Könyvtár intézményegység vezetői pályázatának megismerése)

Ceglédbercel Község Önkormányzat Képviselő-testülete Magyarország helyi önkormányzatairól szóló 2011. évi CLXXXIX. sz. törvényben biztosított jogkörében eljárva figyelemmel a nemzeti köznevelésről szóló 2011.vi CXC. törvényben foglaltakra Bogyay Katalin Erzsébet CÁMK Kultúrház és Könyvtár intézményegység-vezetői pályázatát megismerte, vezetői megbízásával egyetért.

Felelős: Török József polgármester
Nagy Károlyné jegyző

11. napirendi pont
Egyebek

- Dr. Nagy Gáborné a Ceglédberceli Eötvös József Nyelvoktató Nemzetiségi Általános Iskola és Alapfokú Művészeti Iskola igazgatója tájékoztatta a Képviselő-testületet, hogy 2020. augusztus 15-én igazgatói megbízása lejár, 2020. augusztus 16-tól az új igazgató Polónyi Péter.

- Mányoki Ádám képviselő felvetésére szó volt a községben található szőlőültetvények permetezéséről és ezzel kapcsolatban a méhek védelméről.

12. napirendi pont
Kérdések, Interpelláció

A napirendi ponthoz észrevétel nem érkezett.

Több napirendi pont nem volt, Török József polgármester a Képviselő-testület nyílt ülését bezárta, a következő napirendi pont tárgyalására zárt ülést rendelt el.

K.m.f.

Török József
polgármester

ÖNKORMÁNYZAT CEGLÉDBERCEL

Nagy Károlyné
jegyző

CEGLÉDBERCEL KÖZSÉG ÖNKORMÁNYZAT
POLGÁRMESTERÉTŐL
2737 Ceglédbercel, Pesti út 61.
Tel/Fax: 53/578-000
E-mail: info@cegledbercel.hu

MEGHÍVÓ

Ceglédbercel Község Önkormányzat Képviselő-testülete
2020. július 2-án (csütörtök) 19 órakor tartja ülését

Helye: Ceglédberceli Polgármesteri Hivatal Tanácsterme

Napirend előtti témák:

Tájékoztató az elmúlt ülést követő legfontosabb eseményekről (1. napirendi pontban tárgyalja a Képviselő-testület)
Előterjesztő: Török József polgármester
Beszámoló az átruházott hatáskörben hozott döntésekről (írásos)
Előterjesztő: Török József polgármester
Beszámoló a testület lejárt határidejű határozatok végrehajtásáról (írásos)
Előterjesztő: Török József polgármester

Napirendi pontok:

1.) Tájékoztató a 2020. március 16.-2020. június 30. közötti időszakban történt eseményekről, rendkívüli intézkedésekről és a veszélyhelyzetben meghozott polgármesteri döntésekről
Előterjesztő: Török József polgármester és Nagy Károlyné jegyző
2.) Sport és Civilszervezetek beszámolója
Előkészítő: Egyesületi elnökök
Előterjesztő: Török József polgármester
3.) Ceglédberceli Óvodáért Alapítvány Magyar Falu Programban való pályázatának támogatása
Előterjesztő: Török József polgármester
4.) 2019. évi költségvetési beszámoló
Előkészítő: Nagy Károlyné jegyző és Szeidl Józsefné gazdasági vezető
Előterjesztő: Török József polgármester
5.) A 2019. évi maradvány igénybevétele, a 2020. évi költségvetési előirányzat módosítása
Előkészítő: Szeidl Józsefné gazdasági vezető
Előterjesztő: Török József polgármester
6.) Ceglédbercel Község Önkormányzat Helyi Építési Szabályzatáról szóló 10/2019. (X. 1.) önkormányzati rendelet módosítása
Előterjesztő: Nagy Károlyné jegyző
7.) Önkormányzati rendeletek hatályon kívül helyezése
Előterjesztő: Nagy Károlyné jegyző
8.) Önkormányzati feladatellátást szolgáló fejlesztések támogatására pályázat benyújtása
Előterjesztő: Török József polgármester
9.) Vis Major támogatási igénylés
Előterjesztő: Török József polgármester
10.) CÁMK Kultúrház és Könyvtár intézményegység vezetői pályázatának megismerése
Előterjesztő: Török József polgármester
11.) Egyebek
12.) Kérdések, Interpelláció

Az előterjesztések az elektronikus felületre feltöltésre kerültek és ott megtekinthetők. Amennyiben a megnyitással kapcsolatban probléma merül fel kérjük, hogy Balogh Norbertet a 06-70-934-4470-es telefonszámon keressék.

Ceglédbercel, 2020. június 26.

Török József
polgármester

J E L E N L É T I Í V

Ceglédbercel Község Önkormányzat Képviselő-testületének
2020. július 2-i ülésére

1.) Török József polgármester .....

2.) Dr. Nagy Gáborné alpolgármester .....

3.) Bogyay Katalin .....

4.) Dr. Csizmás Máté .....

5.) Mányoki Ádám .....

6.) Megyeri Katalin .....

7.) Polónyi Péter .....

<u>Tanácskozási joggal meghívottak</u>:

1.) Nagy Károlyné jegyző .....

2.) Pogácsás Tibor
Önkormányzati Államtitkár .....

3.) Pest Megyei Kormányhivatal
Ceglédi Járási Hivatal .....

4.) Szeidl Józsefné gazdasági vezető .....

5.) Szeidl Veronika CNNÖ elnök .....

6.) Horsik Zsuzsanna CÁMK igazgató .....

7.) Megyeri István PÜB. tagja .....

8.) Povlács Márta KNB. tagja .....

9.) Szabó Lászlóné PÜB. tagja .....

10.) Hornyik László
település-üzemeltetési csoportvezető .....

11.) Törökné Hajdu Judit
Szent Ilona Idősek Gondozóháza
intézményvezető .....

12.) Ceglédberceli Zeneegyesület .....

13.) Gerje-Party Fúvósegylet .....

14.) Szabó Pál Ceglédberceli Diáksport Egyesület .....

15.) Ceglédberceli Községi Sport Egyesület .....

16.) Ceglédberceli Hagyományéltető Íjászegyesület .....

17.) Mozgássérültek Ceglédi Önálló Egyesülete .....

18.) Ceglédberceli Német Nemzetiségi Kultúregyesület .....

19.) Vasutasok Szakszervezete Országos Nyugdíjas Szervezete Cb-i Alapszervezete .....

20.) Ceglédberceli Német Nemzetiségi Ifjúsági Egyesület .....

21.) Turáni Hagyományéltető Egyesület .....

CEGLÉDBERCEL KÖZSÉG ÖNKORMÁNYZAT
POLGÁRMESTERÉTŐL
2737 Ceglédbercel, Pesti út 61.
Tel/Fax: 53/578-000
e-mail: info@cegledbercel.hu

Szám: H/1866-3/2020.

E L Ő T E R J E S Z T É S
A Képviselő-testület 2020. július 2-i ülésére

Tárgy: Beszámoló a polgármester átruházott hatáskörében hozott döntésekről
Előterjesztő: Török József polgármester

Tisztelt Képviselő-testület!
Ceglédbercel Község Önkormányzat Képviselő-testületének a szociális ellátásokról szóló 3/2015. (II. 24.) önkormányzati rendelete alapján rendkívüli települési támogatás állapítható meg annak a rendkívüli élethelyzetbe került személynek, aki önmaga, vagy családja létfenntartásáról átmenetileg más módon nem tud gondoskodni.
A rendkívüli települési támogatásról átruházott hatáskörben a polgármester dönt.

2020. március 1-től 2020. június 30-ig:

- 130. 000 Ft összegben 13 fő részére rendkívüli települési támogatás biztosítása, betegség miatt alkalmanként jelentkező nem várt többletkiadásra.

- 12.350 Ft összegben 2 fő részére rendkívüli települési támogatás biztosítása, gyógyszerköltségre

- 440.000 Ft összegben 48 fő részére rendkívüli települési támogatás biztosítása, megélhetésre.

- 14.000 Ft összegben 1 fő részére rendkívüli települési támogatás biztosítása, alkalmanként jelentkező nem várt többletkiadásra elemi kár elhárításához.

- 27.335 Ft összegben (2 db oltóanyag) 2 fő részére fertőző agyhártyagyulladás elleni védőoltás támogatására

- 30.000 Ft biztosítása 3 tanuló részére a koronavírus miatt kialakult veszélyhelyzetben az otthoni digitális oktatásban való részvételhez.

- 10.000 Ft biztosítása 1 fő részére a koronavírus miatt kialakult veszélyhelyzetben munkaviszony megszűnése miatt.

Ceglédbercel, 2020. június 23.

Török József s.k.
polgármester

ÖNKORMÁNYZAT CEGLÉDBERCEL

CEGLÉDBERCEL KÖZSÉG ÖNKORMÁNYZATÁNAK
KULTURÁLIS ÉS NÉPJÓLÉTI BIZOTTSÁGA
2737 Ceglédbercel, Pesti út 61.
Tel/Fax: 53/578-000
e-mail: info@cegledbercel.hu

Szám: H/1867-3/2020.

E L Ő T E R J E S Z T É S
A Képviselő-testület 2020. július 2-i ülésére

Tárgy: A Kulturális és Népjóléti Bizottság átruházott hatáskörében hozott határozatokról szóló tájékoztató
Előterjesztő: Bogyay Katalin KNB elnök

Tisztelt Képviselő testület!

Ceglédbercel Község Önkormányzat Képviselő-testületének a szociális ellátásokról szóló 3/2015. (II. 24.) önkormányzati rendelete alapján **eseti települési támogatás** állapítható meg annak, aki alkalmanként jelentkező, nem várt többletkiadása miatt anyagi segítségre szorul, vagy létfenntartást veszélyeztető helyzetbe került.
Az eseti települési támogatás iránti kérelemről átruházott hatáskörben a Kulturális és Népjóléti Bizottság dönt.

A Kulturális és Népjóléti Bizottság átruházott hatáskörben eljárva az **e rendeletben** meghatározottak szerint lakásfenntartási települési támogatást nyújt a szociálisan rászorult személyeknek és családoknak az általuk életvitelszerűen lakott lakás fenntartásával összefüggő rendszeres kiadásaikhoz.
Lakásfenntartási települési támogatás ugyanazon lakás vonatkozásában csak egy jogosult részére állapítható meg függetlenül a lakásban élő személyek számától.
Lakásfenntartási települési támogatás állapítható meg annak a személynek, akinek jövedelme, vagy családban élő esetén a család egy főre jutó jövedelme nem haladja meg az öregségi nyugdíj mindenkori legkisebb összegének 150%-át. Lakásfenntartási települési támogatás egy évre állapítható meg, melynek összege 3.000.-Ft/hónap.

2020. február 24-i KNB. zárt ülés

- 10.000 Ft összegben 1 fő részére eseti települési támogatás biztosítása, betegség miatt alkalmanként jelentkező nem várt többletkiadásra.
- 15.000 Ft összegben 2 fő részére eseti települési támogatás biztosítása, megélhetésre.

11 fő részére 2020.02.01-2021.01.31-ig és 2 fő részére 2020.03.01-2021.02.28-ig lakásfenntartási települési támogatás biztosítása, 3.000 Ft/hó összegben.

Ceglédbercel, 2020. június 23.

Bogyay Katalin s. k.
KNB elnök

CEGLÉDBERCEL KÖZSÉG ÖNKORMÁNYZAT
POLGÁRMESTERÉTŐL
2737 Ceglédbercel, Pesti út 61.
Tel/Fax: 53/578-000
E-mail: info@cegledbercel.hu

Szám: H/1865-3/2020.

ELŐTERJESZTÉS
A Képviselő-testület 2020. július 2-i ülésére

Tárgy: Lejárt határidejű határozatok végrehajtásáról szóló beszámoló
Előterjesztő: Török József polgármester

Tisztelt Képviselő-testület!

Ceglédbercel Község Önkormányzat Képviselő-testülete határozatainak végrehajtásáról az alábbiak szerint számolok be:

12/2020. (02. 03.) ÖK. sz. határozat: Magyar Falu Program keretében támogatott projektek kivitelezésére árajánlatok bekérése: Óvoda udvar fejlesztésére egy mezítlábas sétány és egy „mini" kresszpark kialakítása
Árajánlatok beérkeztek, kivitelezés elkezdődött.

14/2020. (02. 13.) ÖK. sz. határozat: 2020. évi költségvetési rendelet-tervezet
2020. évi költségvetés elfogadása. A Pénzügyi csoport a Képviselő-testület döntését végrehajtotta.

19/2020. (05. 15.) ÖK. sz. határozat: Cegléd Hivatásos Tűzoltó-parancsnokság beszámolója
A Tűzoltó-parancsnokság értesítése megtörtént a testületi döntésről.

20/2020. (05. 15.) ÖK. sz. határozat: Ceglédi Rendőrkapitányság 2019. évi beszámolója Ceglédbercel bűnügyi, közbiztonsági helyzetéről
Ceglédi Rendőrkapitányság és az Albertirsai Rendőrőrs értesítése megtörtént a testületi döntésről.

21/2020. (05. 15.) ÖK. sz. határozat: Ceglédberceli polgárőr Egyesület 2019. évi beszámolója
Az egyesület elnökének értesítése megtörtént a testületi döntésről.

22/2020. (05. 15.) ÖK. sz. határozat: Egészségügyi Szolgáltatók 2019. évi beszámolója
A háziorvosok, a gyermek háziorvos, a védőnők, a Fogdinasztia Kft. értesítése megtörtént a testületi döntésről.

23/2020. (05. 15.) ÖK. sz. határozat: 2019. évi települési szolgáltatási feladatok ellátásáról szóló beszámoló
A település-üzemeltetési csoportvezető értesítése megtörtént a testületi döntésről.

24/2020. (05. 15.) ÖK. sz. határozat: Belső ellenőri összefoglaló a 2019. évről
A Vincent Auditor Kft. értesítése megtörtént a testületi döntésről.

25/2020. (05. 15.) ÖK. sz. határozat: Ceglédbercel Község Önkormányzat Képviselő-testületének a képviselő-testület és szervei Szervezeti és Működési Szabályzatáról szóló 7/2011. (V. 3.) önkormányzati rendelete függelékeinek módosítása
A Nemzeti Jogszabálytárban az átvezetés megtörtént.

26/2020. (05. 15.) ÖK. sz. határozat: Ceglédbercel Község Önkormányzatának 2019-2024 időszakra vonatkozó gazdasági programja
A Polgármesteri Hivatal a testületi döntést végrehajtotta.

27/2020. (05. 15.) ÖK. sz. határozat: CÁMK Napsugár Tagóvodája és Alma Bölcsődéje Intézményegységben működő bölcsőde intézményi térítési díja
Az intézményvezető értesítése megtörtént a testületi döntésről.

28/2020. (05. 25.) ÖK. sz. határozat: Albertirsai Kistérségi Szociális Segítőház 2019. évi munkájáról szóló beszámoló
Az intézményvezető értesítése megtörtént a testületi döntésről.

29/2020. (05. 25.) ÖK. sz. határozat: 2019. évi gyermekjóléti és gyermekvédelmi feladatok ellátásáról szóló értékelés
A Polgármesteri Hivatal az értékelést megküldte a Pest Megyei Kormányhivatal Szociális és Gyámhivatalának.

30/2020. (05. 25.9 ÖK. sz. határozat: Ceglédbercel Község Helyi Építési Szabályzatának javítása – partnerségi egyeztetés lezárása
A Képviselő-testületi határozat alapján az anyag a Pest Megyei Kormányhivatalnak megküldésre került.

31/2020. (05. 25.) ÖK. sz. határozat: Pályázati Bíráló bizottság beszámolójának elfogadása
Az elnök értesítése megtörtént a testületi döntésről.

32/2020. (05. 25.) ÖK. sz. határozat: Önkormányzat által kiírt pályázatokra biztosított keretből 700.000 Ft összegű forrás átcsoportosítása a „Zöld ház, zöld otthon" program megvalósítására
A Pénzügyi csoport a testületi döntést végrehajtotta.

33/2020. (05. 25.) ÖK. sz. határozat: A Nemzeti Közművek Áramszolgáltató Zrt.-vel szerződés megkötése
A szerződés aláírásra került.

34/2020. (05. 25.) ÖK. sz. határozat: Balatonszárszó belterület 955/1 hrsz-ú ingatlan hasznosítása
Cegléd Város Önkormányzat Polgármesterének értesítése megtörtént a testületi döntésről.

35/2020. (06. 14.) ÖK. sz. határozat: II. fokú belvízvédelmi védekezési készültség elrendelése
A határozatot a Képviselő-testület tudomásul vette.

36/2020. (06. 17.) ÖK. sz. határozat: Humánszolgáltató Társulás által biztosított személyes gondoskodást nyújtó ellátásokról, azok igénybevételéről, valamint az ellátások térítési díjainak megállapításáról szóló rendelet módosításának véleményezése
Albertirsa Közös Önkormányzati Hivatal Jegyzőjének értesítése megtörtént a testületi döntésről

Határozati javaslat:

Ceglédbercel Község Önkormányzat Képviselő-testülete Magyarország helyi önkormányzatairól szóló 2011. évi CLXXXIX. sz. törvényben biztosított jogkörében eljárva az alábbi határozatot hozza:
12/2020. (02. 03.), 14/2020. (02.13.), 19-27/2020. (05. 15.), 28-34/2020. (05. 25.), 35/2020. (06. 14.), 36/2020. (06.17.) ÖK. számú határozatok végrehajtásáról szóló beszámolót elfogadja.

Felelős: Nagy Károlyné jegyző

Ceglédbercel, 2020. június 24.

Török József s. k.
polgármester

ÖNKORMÁNYZAT CEGLÉDBERCEL

CEGLÉDBERCEL KÖZSÉG ÖNKORMÁNYZAT
POLGÁRMESTERÉTŐL
2737 Ceglédbercel, Pesti út 61.
Tel/Fax: 53/578-000

ELŐTERJESZTÉS
A Képviselő-testület 2020. július 2-i ülésére

Tárgy: Tájékoztató a 2020. március 16-2020. június 30. közötti időszakban történt eseményekről, rendkívüli intézkedésekről és a veszélyhelyzetben meghozott polgármesteri döntésekről
Előterjesztő: Török József polgármester

Tisztelt Képviselő-testület!

A Kormány 2020. március 11-én, az élet- és vagyonbiztonságot veszélyeztető tömeges megbetegedést okozó humánjárvány következményeinek elhárítása, a magyar állampolgárok egészségének és életének megóvása érdekében Magyarország egész területére veszélyhelyzetet hirdetett ki 40/2020. (III. 11.) Korm. rendeletében.

A katasztrófavédelemről és a hozzá kapcsolódó egyes törvények módosításáról szóló 2011. évi CXXVIII. törvény (a továbbiakban: katasztrófavédelmi törvény) 46. § (4) bekezdése alapján veszélyhelyzetben **a települési önkormányzat képviselő-testületének a feladat- és hatáskörét a polgármester gyakorolja.** Ennek korlátot is szab ugyanezen törvényi rendelkezés: a polgármester **nem foglalhat állást önkormányzati intézmény átszervezéséről, megszüntetéséről, ellátási, szolgáltatási körzeteiről.**

A katasztrófavédelmi törvény hivatkozott rendelkezései szerinti jogkör alapján a polgármester veszélyhelyzet esetében jogosult az önkormányzat zökkenőmentes működése érdekében intézkedni. Ezen jogkörét az Mötv 9. §-ában meghatározott **jóhiszeműség és társadalmi rendeltetésnek megfelelő joggyakorlás elvével összhangban** kell gyakorolnia, **és** döntéseinek mindenkor **meg kell felelnie a szükségesség és arányosság követelményének.**

A Képviselő-testület hatáskörében meghozott polgármesteri döntések a hatályos jogszabályok és a kormányzat rendkívüli intézkedései mellett a Pest Megyei Kormányhivatal 2020. március 14-én kibocsátott szakmai segítségnyújtása keretei közt születtek.

Magyarország Alaptörvénye 53. cikke értelmében, valamint a katasztrófavédelemről és a hozzá kapcsolódó egyes törvények módosításáról szóló 2011. évi CXXVII. törvény 46. § (4) bekezdése alapján kapott felhatalmazás alapján, Magyarország helyi önkormányzatairól szóló 2011. évi CLXXXIX. törvényben biztosított jogkörömben eljárva a 2020. március 16-tól megtett rendkívüli intézkedésekről és eseményekről az írásos előterjesztés mellékletében számolok be.

A veszélyhelyzet időtartama alatt valamennyi polgármesteri döntésemet a képviselő-testület részére előterjesztés és döntéstervezet került megküldésre véleményeztetés céljából. Kivételt képeznek ez alól a II. fokú belvízvédelmi védekezési készültség elrendelése, és a Humánszolgáltató Társulás által biztosított személyes gondoskodást nyújtó ellátásokról, azok igénybevételéről, valamint az ellátások térítési díjainak megállapításáról szóló önkormányzati rendelet módosítása. 2020. március 16-tól 2020. június 17-ig 19 polgármesteri határozat és 1 önkormányzati rendelet született, melyek az előterjesztés mellékletét képezik.

A Kormány 282/2020. (06.17.) rendeletével 2020.06.18.-tól megszüntette a veszélyhelyzetet és egyidejűleg járványügyi készültséget rendelt el.

Kérem, a Tisztelt Képviselő-testületet az eltelt időszakról szóló írásos előterjesztést és a határozati javaslatokat elfogadni szíveskedjenek.

1. sz. Határozati javaslat

Ceglédbercel Község Önkormányzat Képviselő-testülete Magyarország helyi önkormányzatairól szóló 2011. évi CLXXXIX. sz. törvényben biztosított jogkörében eljárva az alábbi határozatot hozza: A 2020. március 16-tól 2020. június 30-ig időszakról szóló írásos tájékoztatókat megismerte és elfogadja.

Határidő: azonnal
Felelős: Török József polgármester

2. sz. Határozati javaslat

Ceglédbercel Község Önkormányzat Képviselő-testülete Magyarország helyi önkormányzatairól szóló 2011. évi CLXXXIX. sz. törvényben biztosított jogkörében eljárva az alábbi határozatot hozza:

1. a 40/2020.(III.11.) Korm. rendelettel kihirdetett veszélyhelyzet időszakában Ceglédbercel Község Önkormányzatának képviselő-testülete hatáskörében hozott döntéseket elfogadja.
2. Hatályban tartja a 18-36 sorszámon 2020. március 16 és 2020. június 17. között meghozott határozatokat.
3. Jóváhagyja a polgármester által meghozott településkép védelméről szóló 27/2017. (XII. 15.) önkormányzati rendelet módosítását.

Határidő: azonnal
Felelős: Török József polgármester

Ceglédbercel, 2020. június 24.

Török József s. k.
polgármester

ÖNKORMÁNYZAT CEGLÉDBERCEL

Ceglédbercel Község Önkormányzata
Polgármesterétől
2737 Ceglédbercel, Pesti út 61.
Tel/Fax: 53/578-000
polgarmester@cegledbercel.hu

Tájékoztatás Ceglédbercel Község Önkormányzat Képviselő-testület 2020.07.02. –án tartandó ülésére.

Tárgy: 2020. I. félév adóbevételeinek alakulása

Tervezett iparűzési adó bevétel 2020. elfogadott költségvetése alapján.

Éves bevételterv:	62.000.000,- Ft	
I.félévben teljesült adóbevétel:	28.219.407,- Ft	**45,5%**
Nem teljesült iparűzési adó I. félévi összege:	**2.780.593,- Ft**	

Az iparűzési adóbevétel sajátossága, hogy a II. félévben még iparűzési adóbevétel várható, melynek összege jelen pillanatban nem becsülhető meg.

Tervezett kommunális adóbevétel:	25.000.000,- Ft	
I.félévben teljesült kommunális adóbevétel	11.613.181,- Ft	**46,5%**
Nem teljesült kommunális adóbevétel:	**886.819,- Ft**	

Az adóbevétel II. félévének fizetési határideje szeptember 15. A teljesülés december 31-ig várható.

Tervezett gépjárműadó beszedése:	25.000.000,- Ft	
I.félévben teljesült gépjárműadó bevétel:	13.477.349,- Ft	**53,90%**
Gépjárműadó pozitív befizetési összege:	**977.349,- Ft**	

Teljes egészében a Magyar Államkincstár részére átutalásra került.

Kieső gépjárműadó bevétel I. félévben:	**5.390.939,- Ft**

A fenti adóbevételeket az önkormányzat kötelező és önként vállalt feladatainak ellátására terveztük 2020. évi költségvetésben. A nem teljesült adóbevételek és a kormányzati intézkedés következtében beutalt gépjárműadó összege beszámolás időszakáig az önkormányzat kötelező és önként vállalt feladatainak ellátását nem veszélyeztette.

Az eltelt I. félévi időszakban működési kiadásaink pontos összege az I. féléves gazdálkodásról szóló tájékoztató alapján állapítható meg.

Ceglédbercel Község Önkormányzata
Polgármesterétől
2737 Ceglédbercel, Pesti út 61.
Tel/Fax: 53/578-000
polgarmester@cegledbercel.hu

Előre láthatólag az I. félévben fel nem használt személyi juttatások, járulékok és a fel nem használt működési kiadások kompenzálhatják a kieső adóbevételeket, melyek a 2020. év II. félévi gazdálkodás további irányát is meg fogják határozni.

A 2019. évi költségvetési beszámolóban szereplő 18.000.000,- Ft összegű szabad pénzmaradványt a működési kiadások hiányzó bepótlására kell majd fordítani.

Ceglédbercel, 2020.07.01.

Tisztelettel:

Török József
polgármester

ÖNKORMÁNYZAT * CEGLÉDBERCEL *

CEGLÉDBERCEL KÖZSÉG ÖNKORMÁNYZATA

2737 Ceglédbercel, Pesti út 61.
Tel/Fax: 53/578-000
info@cegledbercel.hu

1. sz. melléklet

Tájékoztatás a koronavírussal kapcsolatos veszélyhelyzet kapcsán tett intézkedésekről

Ceglédbercel Község Önkormányzata Képviselő-testületének tagjai, a külsős bizottsági tagok, valamint a Ceglédberceli Német Nemzetiségi Önkormányzat képviselőinek részére a koronavírus terjedésének megakadályozása érdekében tett intézkedésekről az alábbi összefoglalót adom:

- Ceglédbercel Község lakosságának tájékoztatása:
Az önkormányzat applikációján és honlapján keresztül, valamint levélben, szórólapokon, plakátokon való tájékoztatásokat hajtottunk végre, mely érintette a település 65 év feletti lakosságát, a Ceglédberceli Eötvös József Nyelvoktató Nemzetiségi Általános Iskola és Alapfokú Művészeti Iskola, a CÁMK Napsugár Tagóvodája és Alma Bölcsődéje, a CÁMK Kultúrház és Könyvtár, továbbá a Szent Ilona Idősek Gondozóházának feladatellátását.

- A településen belüli feladatok ellátására, a Kormány és az Operatív Törzs egészségügyi előírásainak és ajánlásainak betartatására egy operatív csoportot hoztunk létre, melynek tagjai Török József polgármester, Dr. Nagy Gáborné alpolgármester, Nagy Károlyné jegyző, valamint a logisztikai és műszaki feladatok ellátására Hornyik László csoportvezető és Krecsák Attila termelési munkairányító.

- CÁMK Napsugár Tagóvoda és Alma bölcsőde feladatellátása esetében ügyeleti rendet vezettünk be, az esetlegesen jelentkező gyerekfelügyelet megoldása tekintetében. A közalkalmazotti jogviszonyban lévő pedagógusok, dajkák és az óvodai feladatellátást segítők esetében a munkáltató jogkör gyakorlója gondoskodik a szükséges feladatok ellátásáról (otthoni munkavégzés lehetőségéről.)

- A Ceglédberceli Kultúrház és Könyvtár intézményegységét határozatlan ideig bezártuk. A közalkalmazotti munkaviszonyban lévő dolgozók otthoni és intézményi munkavégzéséről az intézményegység -vezető gondoskodik.

- A Ceglédberceli Eötvös József Nyelvoktató Nemzetiségi Általános Iskola és Alapfokú Művészeti Iskola igazgatójával és a CÁMK igazgatójával egyeztetve a gyermekek étkezési igényét folyamatosan felmérjük és a szülők kérésének megfelelően (tízórai, ebéd, uzsonna) biztosítjuk a Petőfi utca 1. szám alatti tálalókonyhán keresztül. A beérkezett igények alapján jelen pillanatban 26 gyermek étkeztetését biztosítjuk. A gyermekek étkeztetését a jelentkező igényeknek megfelelően az önkormányzattal szerződött partner el tudja látni. (Nemcsak a szociálisan rászoruló gyermekek számára biztosítjuk az étkezést.)

- A Szent Ilona Idősek Gondozóháza az idősek átmeneti ellátását folyamatosan biztosítja. Az idősek nappali ellátása 2020. március 16-tól visszavonásig szünetel. A nappali ellátást igénybe vevők részére szükség esetén az étkezés (ebéd) biztosított. Az étel kiszállítását megszerveztük.

- Településünk 65 év feletti lakosságát applikáción, Interneten, levélben, plakáton, szórólapon tájékoztattuk, hogy ne hagyják el lakhelyüket. Segítséget kérjenek a meghirdetett két telefonszámon (polgármesteri hivatal munkaidőben, vagy ügyfélfogadási idejében, Szent Ilona Idősek Gondozóháza 24 órás telefonügyelettel). A feladatellátásra az önkormányzatnál dolgozók rendelkezésre állnak, valamint önkéntesek segítik munkánkat.

- A polgármesteri hivatal működése folyamatos, a hivatal köztisztviselői 2020. március 24-től ügyeleti rendszerben dolgoznak, feladataik ellátásához otthoni munkavégzés elrendelése és engedélyezése megtörtént.

- A közterületek tisztántartására, karbantartására az önkormányzat közalkalmazottai, közfoglalkoztatottai és az önkormányzattal szerződésben álló vállalkozó rendelkezésre áll.

- Az egészségügyi feladatokat ellátókkal: háziorvosok, gyermek háziorvos, fogszakorvos a kapcsolattartás folyamatos. Feladatellátáshoz a szükséges segítséget a rendelkezésre álló eszközökkel biztosítjuk.

- Ceglédbercel Önkormányzatának 2020. évi költségvetésében biztosított anyagi források a feladataink ellátásához rendelkezésre állnak. A koronavírus járvány terjedésével kapcsolatban és a feladataink ellátása kapcsán belső pénzügyi átcsoportosításra nem került sor. Minden feladat ellátása zökkenőmentes. A koronavírus terjedésének megfékezése érdekében feladatellátásonként fertőtlenítőszer, szappan, kesztyű, maszk beszerzése folyamatos. A jelentkező szükségleteket ki tudjuk elégíteni.

- Civil kezdeményezéssel és önkormányzati támogatással megkezdtük a maszkok varrását, és egyúttal 150 db varrott maszkot felajánlásként már kaptunk, mely rendelkezésre áll a védekezéshez.

Ceglédbercel Község Önkormányzatának Képviselő-testületi ülésével kapcsolatos előterjesztéseket, javaslatokat folyamatosan küldöm Tisztelt Képviselőtársaim részére. A veszélyhelyzettől függően és a kialakult esetleges járvány helyzetre való tekintettel szükség esetén rendkívüli ülést fogunk tartani.

Minden intézkedésről folyamatos tájékoztatást adok. Tájékoztatóm mellékleteként csatolom az applikáción és az Interneten megjelent rendkívüli közleményeket és tájékoztatókat.

Mindenkinek türelmet és jó egészséget kívánunk.

Ceglédbercel, 2020. március 25.

Török József s. k.
polgármester

CEGLÉDBERCEL KÖZSÉG ÖNKORMÁNYZATÁNAK
POLGÁRMESTERÉTŐL
2737 Ceglédbercel, Pesti út 61.
Tel/Fax: 53/578-000
E-mail: info@cegledbercel.hu

2. számú melléklet

Tisztelt Képviselő-testület!

Az elmúlt közel két hónapban a település lakosai felelősségteljes magatartásukról tettek bizonyságot, betartották a kötelező szabályokat és az egészségügyi ajánlásokat a hétköznapokban. Jó látni, hogy közösségünk összefog és a szabályok betartásával vigyáz közelebbi és távolabbi környezetében élőkre.

Tájékoztatni szeretném Önöket, hogy önkormányzatunk milyen lépéseket tett a mindennapok nehézségeinek megkönnyítése és a védekezés érdekében.

- A településen belüli feladatok ellátására a Kormány és az Operatív Törzs egészségügyi előírásainak és ajánlásainak betartására egy operatív csoportot hoztunk létre, melynek tagjai: Török József polgármester, Dr. Nagy Gáborné alpolgármester, Nagy Károlyné jegyző, valamint a logisztikai és műszaki feladatok ellátására Hornyik László csoportvezető és Krecsák Attila termelési munkairányító.
- CÁMK Napsugár Tagóvoda és Alma Bölcsőde feladatellátását 2020. március 16-tól kezdődően ügyeleti rendszerben működtetjük, hogy azoknak a családoknak, dolgozó szülőknek is biztosítsuk a gyermekeik napközbeni felügyeletét, valamint étkezését, akik ezt munkájuk miatt másként nem tudják megoldani. A gyermekfelügyeletet igénylők száma napról napra nő. Az intézmény megfelelő fertőtlenítő szerekkel, textilmaszkokkal mind a gyermekek és a dolgozók részére megfelelő mennyiségben rendelkezésre áll.
- A Ceglédberceli Kultúrház és Könyvtár intézményegységét határozatlan időre bezártuk. Az intézmény nem fogad látogatókat, a meghirdetett programok, rendezvények, klubok, foglalkozások, edzések, terembérletek elmaradtak.
- A Ceglédberceli Eötvös József Nyelvoktató Nemzetiségi Általános Iskola és Alapfokú Művészeti Iskola igazgatójával és a CÁMK igazgatójával egyeztetve a gyermekek étkezési igényeit folyamatosan felmérjük és a szülők kérésének megfelelően (tízórai, ebéd, uzsonna) biztosítjuk a Petőfi utca 1. szám alatti tálalókonyhán keresztül. A gyermekek étkeztetését a

jelentkező igényeknek megfelelően az önkormányzattal szerződött partnerrel látja el. (Nemcsak a szociálisan rászoruló gyermekek számára biztosítjuk az étkezést.)

- A Szent Ilona Idősek Gondozóháza az idősek átmeneti ellátását folyamatosan biztosítja. Az idősek nappali ellátása 2020. március 16-tól visszavonásig szünetel. A nappali ellátást igénybe vevők részére szükség esetén az étkezés (ebéd) biztosított. Az étel kiszállítását megszerveztük.
  A nappali ellátás gondozója telefonon keresztül is folyamatosan kapcsolatot tart az idősekkel.
- Településünk 65 év feletti lakosságát applikáción, interneten, levélben, plakáton, szórólapon tájékoztattuk, hogy ne hagyják el lakhelyüket. Kérjenek segítséget a meghirdetett telefonszámokon (polgármesteri hivatal munkaidőben, vagy ügyfélfogadási idejében, Szent Ilona Idősek Gondozóháza 24 órás telefonügyelettel). A feladatellátásra az önkormányzatnál dolgozók rendelkezésre állnak, valamint önkéntesek segítik munkánkat.
- A polgármesteri hivatal működése folyamatos. A személyes ügyfélfogadás határozatlan időre szünetel. A korlátozás kiterjed a polgármesteri, jegyzői és ügyintézői fogadóórákra. Személyesen kizárólag azon ügyfelek fogadása történik, akiknek a halaszthatatlan ügyében a személyes megjelenést jogszabály kötelezővé teszi. A Ceglédberceli Polgármesteri Hivatal 2020. március 24. napjától ügyeleti rend szerint működik, hétfőtől-péntekig 08.00 órától-13.00. óráig.
- A közterületek tisztántartására, karbantartására az önkormányzat közalkalmazottjai, közfoglalkoztatottjai és az önkormányzattal szerződésben álló vállalkozók rendelkezésre állnak.
- Az egészségügyi feladatokat ellátókkal: háziorvosok, gyermek háziorvos, fogszakorvos a kapcsolattartás folyamatos. Feladatellátáshoz a szükséges segítséget a rendelkezésre álló eszközökkel biztosítjuk.
- Civil kezdeményezéssel és önkormányzati támogatással március végén megkezdtük a maszkok varrását, és egyidejűleg 150 db varrott maszkot felajánlásként kaptunk, mely rendelkezésre áll a védekezéshez. Az első körben összesen önkénteseink óvoda pedagógusaink, dajkáink, több, mint 1000 darab maszkot varrtak.
- A járvány visszaszorítása érdekében a Kormány 2020. március 28. napjától kijárási korlátozást vezetett be Magyarország egész területére, idősávos vásárlási korlátozással.
- Felhívásban tájékoztattuk a lakosságot a Kormányrendelet tartalmáról plakáttal, szórólappal, valamint infokommunikációs elérhetőséggel

rendelkezők részére honlapon, applikáción történő megjelentetéssel. A kereskedelmi egységek üzemeltetői személyes tájékoztatást kaptak a korlátozás tartalmáról, valamint a higiéniai szabályok betartásáról és betartatásáról.

- Az Önkormányzat felhívással élt otthonukban élő fogyatékos személyek és családjaik támogatására, valamint az egészségügyi szolgáltatók, szociális intézmény dolgozói által nyújtott adatszolgáltatás alapján személyes megkereséssel felajánlotta az ellátásukhoz szükséges segítséget azoknak a fogyatékos személyeknek, akik otthonukban élnek, hozzátartozójuk segítségét nem tudják igénybe venni, és ilyen jellegű igényüket bejelentik.
- A Szent Ilona idősek Gondozóházában átmeneti elhelyezésben élő gondozottak számára koronavírus fertőzés megbetegedés esetére a CÁMK Kultúrház és Könyvtár épületében két izolációs szoba (férfi- női) került kialakításra és berendezésre 6 személy ellátására felkészülve.
- Az önkormányzat alkalmazottai 2020. április 30-án minden Ceglédbercelen állandó lakóhellyel rendelkező 65 éven felüli lakos számára (911 fő részére) többször használható, mosható, vasalható maszkokat juttattak el postaládába való kézbesítéssel, azzal a felhívással, hogy „ Továbbra is tisztelettel kérjük, hogy maradjon otthon! Amennyiben mégis feltétlenül szükséges elhagynia otthonát, kérjük viseljen maszkot saját és mások egészségének megóvása érdekében."
- Közleményben felhívtuk a lakosság figyelmét, hogy a Kormány a kijárási korlátozást Budapesten és Pest megyében továbbra is fenntartja. A korlátozó intézkedéseket szíveskedjenek betartani a Kormány ajánlásainak megfelelően.
- Minden kereskedelmi egység üzemeltetőjét írásban tájékoztattuk a korlátozás fenntartásáról, valamint az előírt szabályok betartásának felelősségéről.
- Ceglédbercel Község Önkormányzata megkezdte az önkormányzat alkalmazásában lévő dolgozók körében a COVID-19 gyorstesztek végzését.

  A Szent Ilona Idősek Gondozóházában a dolgozók és a gondozottak tesztelése megtörtént. Mind a dolgozók, mind a gondozottak negatív eredményt mutattak.

A CÁMK alkalmazottai és a polgármesteri hivatal dolgozói tekintetében is megtörtént a gyorstesztelés. A tesztek minden dolgozónál negatív eredményt mutattak.

- A Szent Ilona Idősek Gondozóháza tekintetében a védekezés szinten tartása megfelelő. A megfelelő mennyiségű védőeszközökkel az intézmény rendelkezik. 2020. május 8.-án a Magyar Honvédség katonái az intézményben fertőtlenítést hajtottak végre.

- A CÁMK Napsugár Tagóvodája és Alma Bölcsődéje is maximálisan felkészült a feladatellátásra

- Újabb 750 maszk varrását indítottuk el önkormányzati támogatással

- Rendőrhatósággal folyamatosan tartjuk a kapcsolatot, mind a rendőrségi közlemények közzétételében, valamint a hatósági házi karanténban tartózkodókkal kapcsolatos adatszolgáltatás tekintetében

A lakosság egészségének védelme érdekében továbbra is a Kormány döntéseinek megfelelő, összehangolt védekezést folytatunk a koronavírus-fertőzés elleni küzdelemben.

Vigyázzunk Magunkra! Vigyázzunk egymásra!

Ceglédbercel, 2020. május 12.

Tisztelettel és üdvözlettel:

Török József s.k.
polgármester

CEGLÉDBERCEL KÖZSÉG ÖNKORMÁNYZAT
POLGÁRMESTERÉTŐL
2737 Ceglédbercel, Pesti út 61.
Tel/Fax: 53/578-000
info@cegledbercel.hu

3. számú melléklet

Tájékoztatás az elmúlt időszak eseményeiről

Tisztelt Képviselő-testület!
Az utolsó testületi ülés óta a kormányhatározatoknak megfelelően, illetve Ceglédbercel Község Önkormányzatának elfogadott költségvetési rendelete alapján a kötelező és önként vállalt feladatainkat teljesíteni tudtuk.

A koronavírus járvány következtében a gépjárműadó 40%-ának szolidaritási alapba történő befizetését önkormányzatunk határidőre minden hónapban teljesített.

2020. 06. 03-ig a központi költségvetés részére a gépjárműadó 40%-ának beutalt összege: 5.390.939 Ft-ot tett ki, mely az adóbevételeinket csökkentette.

Önkormányzatunk koronavírus védekezésére 2.246.889 FT összeget fordított. A Belügyminisztérium előzetes felmérése alapján fenti összegre igényünket benyújtottuk.

A koronavírus járvány kapcsán önkormányzatunk a védekezésre, valamint a Szent Ilona Idősek Gondozóházának feladatellátására különösen nagy figyelmet fordított a megfelelő mennyiségű humánerőforrás biztosításával, 2 db izolációs szoba kialakításával, megfelelő védőeszközök és fertőtlenítőszerek biztosításával. A járványügyi helyzet kedvező alakulásával a bölcsődei és óvodai nevelés igénybevételének létszáma fokozatosan nőtt, jelenleg bölcsődei ellátást igénylő gyermek 9 fő, óvodai ellátást igénylő gyermek 39 fő. 2020. év nyarán a CÁMK Napsugár Tagóvodája és Alma Bölcsődéje nem kerül bezárásra.

2020. március 18-tól 2020. június 5-ig a bölcsődei és óvodai nevelésben részt nem vevő gyermekek részére is biztosítottuk a szülők igényei alapján az étkeztetést.

2020. június 26-ig az oktatási időszak végéig a gyermekek napközbeni felügyeletét és étkeztetését a szülők igényei szerint elláttuk.

2020. június 29-től a gyermekek szünidei étkeztetését megkezdtük.

Az önkormányzat által 2019-ben megítélt pályázati támogatásokból (Magyar Falu Program) az alábbi beruházásokat kezdtük meg:

- CÁMK Napsugár Tagóvodája és Alma Bölcsődéjének „mini kresz pálya" építése

- Vasút u. 2. szám alatti Egészségház orvosi rendelőjének felújítása megkezdődött. Az egészségügyi feladat ellátók részére a pályázati forrásból beszerzett eszközök átadásra kerültek, mely az egészségügyi ellátás színvonalát növeli.

- zártkerti ingatlanok fejlesztése pályázat keretében az Aranyhegyen lévő 2337 hrsz.-ú agyaggödör elnevezésű terület rendezése megkezdődött, valamint a 096/2 hrsz.-ú földút útalap építése is folyamatban van.

A zárkerti ingatlanok elektromos árammal való ellátásához pályázati támogatásból szigetüzemű napelemes áramellátás megrendelése is megtörtént (Off-G-rid line) PV Inverter P=6x2 kW (6x1x10A) biztosítása. A kivitelezés várható kezdési időpontja július hónap eleje.

- Ceglédbercel, Petőfi u. 8/a. szám alatti volt bölcsőde épület közösségi tér fejlesztése, egységes arculat kialakítása a Ceglédberceli Iskoláért Alapítvány, a Ceglédberceli Német Nemzetiségi Ifjúsági Egyesület és Ceglédbercel Község Önkormányzatának együttműködésével befejeződött. A pályázat elszámolása folyamatban van, melyhez önkormányzatunk minden szakmai segítséget megad.

- A Ceglédbercel, Petőfi u. 8. szám alatti volt óvoda épület közösségi tér fejlesztését, egységes arculat kialakítását a Ceglédberceli Német Nemzetiségi Önkormányzat és Ceglédbercel Község Önkormányzata együttműködésével a beruházást várhatóan 2020. július 10-ig befejezi, és július 31-ig az elszámolását elkészíti.

- Tájékoztatom a Tisztelt Képviselő-testület tagjait, hogy az eltelt időszakban a Magyar Falu Program 2020. kiírásaiból az alábbi pályázatokat készítettük el:

- Ceglédbercel, Pesti út 174/A orvosi rendelő felújítása. Igényelt támogatás 28.991.785 Ft.
- Közösségi tér kialakítása, átalakítása, felújítása CÁMK Kultúrház Ház és Könyvtár. Igényelt támogatás: 20.732.503 Ft.
- Belterületi utak felújítása (Cserői út (Bekötő úttól- Keleti utcáig), József Attila u., Rákóczi u.,) Igényelt támogatás: 29.997.716 Ft.
- Közterületi karbantartó gép beszerzése. Igényelt támogatás: 14.177.920 Ft.
- Járda program folytatása Pesti út páratlan oldalának folytatása. (Anyagbeszerzésre igényelt támogatás: 4.999.650 Ft).

A pályázatokban igényelt támogatási összeg 100%-osan finanszírozott, önkormányzatunknak a pályázat benyújtásához önerőt biztosítani nem kell. A támogatás forrást biztosít műszaki ellenőri feladatokra, projektmenedzsmenti feladatokra, és a nyilvánosság biztosítására.

A Magyar Falu Program keretében az egyházi tulajdonban lévő ingatlanok közösségi tér fejlesztésre lehetett pályázatot benyújtani az Egyházak részéről. A Ceglédberceli Római Katolikus Egyház pályázatának elkészítésében nyújtottunk szakmai segítséget. A pályázat a Római Katolikus Plébánia épületének felújítására, energetikai fejlesztésére irányult.

Közösségünk nevében a Ceglédberceli Német Nemzetiségi Önkormányzattal és a Ceglédberceli Hagyományéltető Íjászegyesülettel Trianonra emlékeztünk. A megemlékezés virágait elhelyeztük az I. Világháborús emlékműnél, valamint a temetőnél lévő Trianoni Emlékműnél.
Az eltelt időszakban települési támogatásra (segélyezésre) benyújtott kérelmek alapján a kérelmezők részére a támogatásokat az igénylés napján, vagy az igénylést követő napon teljesíteni tudtuk. (gyógyszer, megélhetés, munkanélküliség, áramellátáshoz szükséges feltöltős kártyás fogyasztók támogatása). Zökkenőmentesen tudtuk biztosítani a Képviselő-testület által biztosított védőoltáshoz az anyagi támogatást.
Tájékoztatom a Tisztelt Képviselő-testület tagjait, hogy a Polgármesteri Hivatal a vészhelyzet ideje alatt a jelentkező lakossági kérelmeket, hatósági és igazgatási ügyeket zökkenőmentesen ellátta.
2020. június 14-i szélsőséges időjárás okozta feladatokat és káreseményeket, valamint ennek anyagi vonzatát a képviselő-testület külön napirendként tárgyalja.

Ceglédbercel, 2020. június 26.

Török József s. k.
polgármester

CEGLÉDBERCEL KÖZSÉG ÖNKORMÁNYZATA

2737 Ceglédbercel, Pesti út 61.
Tel/Fax: 53/578-000
info@cegledbercel.hu

4. sz. melléklet

Tájékoztató a veszélyhelyzetben meghozott polgármesteri döntésekről

2020. május 15-én hozott döntéseiről szóló határozatok és rendelet

Ceglédbercel Község Önkormányzat
18/2020. (05. 15.) számú Polgármesteri határozat

Magyarország Alaptörvénye 53. cikke értelmében, valamint a katasztrófavédelemről és a hozzá kapcsolódó egyes törvények módosításáról szóló 2011. évi CXXVII. törvény 46.§ (4) bekezdése alapján kapott felhatalmazás alapján, Magyarország helyi önkormányzatairól szóló 2011. évi CLXXXIX. törvényben foglaltakra tekintettel az alábbi határozatot hozom:
10/2020. (02. 03.), 16-17/2020. (02. 24.) ÖK. számú határozatok végrehajtásáról szóló beszámolót elfogadom.

Felelős: Nagy Károlyné jegyző

Ceglédbercel Község Önkormányzat
19/2020. (05. 15.) számú Polgármesteri határozat

Magyarország Alaptörvénye 53. cikke értelmében, valamint a katasztrófavédelemről és a hozzá kapcsolódó egyes törvények módosításáról szóló 2011. évi CXXVII. törvény 46.§ (4) bekezdése alapján kapott felhatalmazás alapján, Magyarország helyi önkormányzatairól szóló 2011. évi CLXXXIX. törvényben foglaltakra tekintettel az alábbi határozatot hozom:
a Pest Megyei Katasztrófavédelmi Igazgatóság Cegléd Katasztrófavédelmi Kirendeltség Cegléd Hivatásos Tűzoltó-parancsnokság 2019. évben végzett tevékenységéről szóló beszámolóját elfogadom.

Felelős: Török József polgármester

Ceglédbercel Község Önkormányzat
20/2020. (05. 15.) számú Polgármesteri határozat

Magyarország Alaptörvénye 53. cikke értelmében, valamint a katasztrófavédelemről és a hozzá kapcsolódó egyes törvények módosításáról szóló 2011. évi CXXVII. törvény 46.§ (4) bekezdése alapján kapott felhatalmazás alapján, Magyarország helyi önkormányzatairól szóló 2011. évi CLXXXIX. törvényben foglaltakra tekintettel az alábbi határozatot hozom:
A Ceglédi Rendőrkapitányság és az Albertirsai Rendőrőrs Ceglédbercel község 2019. évi bűnügyi, közbiztonsági helyzetéről szóló beszámolóját elfogadom.

Felelős: Török József polgármester

Ceglédbercel Község Önkormányzat
21/2020. (05. 15.) számú Polgármesteri határozat

Magyarország Alaptörvénye 53. cikke értelmében, valamint a katasztrófavédelemről és a hozzá kapcsolódó egyes törvények módosításáról szóló 2011. évi CXXVII. törvény 46.§ (4) bekezdése alapján kapott felhatalmazás alapján, Magyarország helyi önkormányzatairól szóló 2011. évi CLXXXIX. törvényben foglaltakra tekintettel az alábbi határozatot hozom:
A Ceglédberceli Polgárőr Egyesület 2019. évi beszámolóját elfogadom.

Felelős: Török József polgármester

Ceglédbercel Község Önkormányzat
22/2020. (05. 15.) számú Polgármesteri határozat

Magyarország Alaptörvénye 53. cikke értelmében, valamint a katasztrófavédelemről és a hozzá kapcsolódó egyes törvények módosításáról szóló 2011. évi CXXVII. törvény 46.§ (4) bekezdése alapján kapott felhatalmazás alapján, Magyarország helyi önkormányzatairól szóló 2011. évi CLXXXIX. törvényben foglaltakra tekintettel az alábbi határozatot hozom:
Az Egészségügyi Szolgáltatók 2019. évi beszámolóját elfogadom.

Felelős: Török József polgármester

Ceglédbercel Község Önkormányzat
23/2020. (05. 15.) számú Polgármesteri határozat

Magyarország Alaptörvénye 53. cikke értelmében, valamint a katasztrófavédelemről és a hozzá kapcsolódó egyes törvények módosításáról szóló 2011. évi CXXVII. törvény 46.§ (4) bekezdése alapján kapott felhatalmazás alapján, Magyarország helyi önkormányzatairól szóló 2011. évi CLXXXIX. törvényben foglaltakra tekintettel az alábbi határozatot hozom:
Az önkormányzat 2019. évi települési szolgáltatási feladatainak ellátásáról szóló beszámolóját elfogadom.

Felelős: Török József polgármester

Ceglédbercel Község Önkormányzat
24/2020. (05. 15.) számú Polgármesteri határozat

Magyarország Alaptörvénye 53. cikke értelmében, valamint a katasztrófavédelemről és a hozzá kapcsolódó egyes törvények módosításáról szóló 2011. évi CXXVII. törvény 46.§ (4) bekezdése alapján kapott felhatalmazás alapján, Magyarország helyi önkormányzatairól szóló 2011. évi CLXXXIX. törvényben foglaltakra tekintettel, figyelemmel a költségvetési szervek belső kontrollrendszeréről és belső ellenőrzéséről szóló 370/2011. (XII. 31.) Korm. rendelet foglaltakra az alábbi határozatot hozom:
A 2019. évre vonatkozó belső ellenőri összefoglalót megismertem és elfogadom.

Felelős: Nagy Károlyné jegyző

Ceglédbercel Község Önkormányzat
25/2020. (05. 15.) számú Polgármesteri határozat

Magyarország Alaptörvénye 53. cikke értelmében, valamint a katasztrófavédelemről és a hozzá kapcsolódó egyes törvények módosításáról szóló 2011. évi CXXVII. törvény 46.§ (4) bekezdése alapján kapott felhatalmazás alapján, Magyarország helyi önkormányzatairól szóló 2011. évi CLXXXIX. törvényben foglaltakra tekintettel az alábbi határozatot hozom:
Ceglédbercel Község Önkormányzat Képviselő-testületének a képviselő-testület és szervei Szervezeti és Működési Szabályzatáról szóló 7/2011. (V.3.) önkormányzati rendelete 2., 3., 7. és 9. számú függelékeinek helyébe a határozat melléklete szerinti függelékek lépnek.

Felelős: Török József polgármester

Ceglédbercel Község Önkormányzat
26/2020. (05. 15.) számú Polgármesteri határozat

Magyarország Alaptörvénye 53. cikke értelmében, valamint a katasztrófavédelemről és a hozzá kapcsolódó egyes törvények módosításáról szóló 2011. évi CXXVII. törvény 46.§ (4) bekezdése alapján kapott felhatalmazás alapján, Magyarország helyi önkormányzatairól szóló 2011. évi CLXXXIX. törvényben foglaltakra tekintettel az alábbi határozatot hozom:
Ceglédbercel Község Önkormányzata 2019-2024 időszakra vonatkozó gazdasági programját a határozat melléklete szerinti tartalommal elfogadom.

Felelős: Török József polgármester

Ceglédbercel Község Önkormányzat
27/2020. (05. 15.) számú Polgármesteri határozat

Magyarország Alaptörvénye 53. cikke értelmében, valamint a katasztrófavédelemről és a hozzá kapcsolódó egyes törvények módosításáról szóló 2011. évi CXXVII. törvény 46.§ (4) bekezdése alapján kapott felhatalmazás alapján, Magyarország helyi önkormányzatairól szóló 2011. évi CLXXXIX. törvényben foglaltakra tekintettel, figyelemmel a gyermekek védelméről és a gyámügyi igazgatásról szóló 1997. évi XXXI. törvényben foglaltakra az alábbi határozatot hozom:
A Ceglédberceli Általános Művelődési Központ Napsugár Tagóvodája és Alma Bölcsődéje Intézményegységben működő bölcsődében a gondozás intézményi térítési díját bruttó 837 Ft/nap összegben határozom meg.
A gondozási díj összegét az Önkormányzat, mint fenntartó 2020. évben nem fizetteti meg a személyes gondoskodást nyújtó ellátást igénybevevőkkel.

Felelős: Török József polgármester

Ceglédbercel Község Önkormányzat Polgármesterének
4/2020.(V. 18.) önkormányzati rendelete
a településkép védelméről szóló 27/2017. (XII.15.) önkormányzati rendelet módosításáról

Magyarország Alaptörvénye 53. cikke értelmében, valamint a katasztrófavédelemről és a hozzá kapcsolódó egyes törvények módosításáról szóló 2011. évi CXXVII. törvény 46.§ (4) bekezdésében foglaltak figyelembevételével, a településkép védelméről szóló 2016. évi LXXIV. törvény 12. § (2) bekezdés *a)-h)* pontjaiban kapott felhatalmazás alapján, az Alaptörvény 32. cikk (1) bekezdés *a)* pontjában meghatározott feladatkörében eljárva a következőket rendeli el:

1. § A településkép védelméről szóló 27/2017. (XII.15.) önkormányzati rendelet (a továbbiakban Tkr.) 1. § (4) bekezdése helyébe a következő rendelkezés lép:

„(4) Jelen rendelet a településkép védelméről szóló 2016. évi LXXIV. törvényben (továbbiakban: Tvtv.), a településfejlesztési koncepcióról, az integrált településfejlesztési stratégiáról és a településrendezési eszközökről, valamint egyes településrendezési sajátos jogintézményekről szóló 314/2012. (XI. 8.) Korm. rendeletben (a továbbiakban: Tr.) és a reklámok, reklámhordozók elhelyezésével összefüggésben a településkép védelméről szóló törvény reklámok közzétételével kapcsolatos rendelkezéseinek végrehajtásáról szóló 104/2017. (IV. 28.) Korm. rendeletben (a továbbiakban: Rr.) foglalt követelményekkel együtt alkalmazható, azzal, hogy jelen rendelet ezen jogszabályok felhatalmazásával eltérő rendelkezéseket is tartalmaz."

2. § A Tkr. 15.§ (2) bekezdés d) pontja helyébe a következő rendelkezés lép:

„d) fémlemezfedés (horganyzott natúr, szürke, zöld, barna és a ceglédberceli kék színekkel),"

3. § A Tkr. 15.§ és (4) bekezdés b) pontja helyébe a következő rendelkezés lép:

„b) a vakolt felületen enyhe síkbeli kiemelésekkel vakolattagozat kialakítható és illeszkedő színbeli különbséggel is kiemelhető, fémlemez csak kiegészítő burkolatként alkalmazható;"

4. § A Tkr. 16.§ és (4) bekezdés b) pontja helyébe a következő rendelkezés lép:

„ b) nem alkalmazható harsány, rikító, élénk szín, valamint piros, kék (kivéve ceglédberceli kék), lila szín"

5. § A Tkr. 1. melléklete helyébe jelen rendelet melléklete lép.

6. § E rendelet a kihirdetését követő napon lép hatályba és az azt követő napon hatályát veszti.

2020. május 25-én hozott döntéseiről szóló határozatok

Ceglédbercel Község Önkormányzat
28/2020. (05. 25.) számú Polgármesteri határozat

Magyarország Alaptörvénye 53. cikke értelmében, valamint a katasztrófavédelemről és a hozzá kapcsolódó egyes törvények módosításáról szóló 2011. évi CXXVII. törvény 46.§ (4) bekezdése alapján kapott felhatalmazás alapján, Magyarország helyi önkormányzatairól szóló 2011. évi CLXXXIX. törvényben biztosított jogkörömben eljárva az Albertirsai Kistérségi Szociális Segítőház 2019. évi munkájáról szóló beszámolóját elfogadom.

Felelős: Török József polgármester

Ceglédbercel Község Önkormányzat
29/2020. (05. 25.) számú Polgármesteri határozat

Magyarország Alaptörvénye 53. cikke értelmében, valamint a katasztrófavédelemről és a hozzá kapcsolódó egyes törvények módosításáról szóló 2011. évi CXXVII. törvény 46.§ (4) bekezdése alapján kapott felhatalmazás alapján, Magyarország helyi önkormányzatairól szóló 2011. évi CLXXXIX. törvényben biztosított jogkörömben eljárva figyelemmel a gyermekek védelméről és a gyámügyi igazgatásról szóló 1997. évi XXXI. törvény 96.§ (6) bekezdésében foglaltakra az alábbi határozatot hozom:

a 2019.évi gyermekjóléti és gyermekvédelmi feladatok ellátásáról szóló értékelést elfogadom.

Felelős: Török József polgármester
Nagy Károlyné jegyző

Ceglédbercel Község Önkormányzat
30/2020. (05. 25.) számú Polgármesteri határozat

Magyarország Alaptörvénye 53. cikke értelmében, valamint a katasztrófavédelemről és a hozzá kapcsolódó egyes törvények módosításáról szóló 2011. évi CXXVII. törvény 46.§ (4) bekezdése alapján kapott felhatalmazás alapján, Magyarország helyi önkormányzatairól szóló 2011. évi CLXXXIX. törvényben
biztosított jogkörömben eljárva az alábbi határozatot hozom:
1. Ceglédbercel Község helyi építési szabályzatáról szóló 10/2019. (X.01.) önkormányzati rendeletének hibajavítása során *a településfejlesztési koncepcióról, az integrált településfejlesztési stratégiáról és a településrendezési eszközökről, valamint egyes településrendezési sajátos jogintézményekről szóló 314/2012. (XI.8.) Korm. rendelet* (továbbiakban: Tr.) 42.§ (1) bekezdése, valamint *Ceglédbercel Község Képviselő-testületének a partnerségi egyeztetés szabályairól szóló 5/2017. (III.10.) önkormányzati rendelete* alapján a partnerségi egyeztetést lezárom.
2. A véleményezési anyagot az állami főépítészi hatáskörben eljáró Pest Megyei Kormányhivatalhoz a Tr. 42/A. §-ban meghatározott állami főépítészi eljárás szerinti véleményezésre megküldje.

Felelős: Török József polgármester

Ceglédbercel Község Önkormányzat
31/2020. (05. 25.) számú Polgármesteri határozat

Magyarország Alaptörvénye 53. cikke értelmében, valamint a katasztrófavédelemről és a hozzá kapcsolódó egyes törvények módosításáról szóló 2011. évi CXXVII. törvény 46.§ (4) bekezdése alapján kapott felhatalmazás alapján, Magyarország helyi önkormányzatairól szóló 2011. évi CLXXXIX. törvényben biztosított jogkörömben eljárva az alábbi határozatot hozom:
A Pályázati Bíráló Bizottság beszámolóját elfogadom.

Felelős: Dr. Nagy Gáborné elnök

Ceglédbercel Község Önkormányzat
32/2020. (05. 25.) számú Polgármesteri határozat

Magyarország Alaptörvénye 53. cikke értelmében, valamint a katasztrófavédelemről és a hozzá kapcsolódó egyes törvények módosításáról szóló 2011. évi CXXVII. törvény 46.§ (4) bekezdése alapján kapott felhatalmazás alapján, Magyarország helyi önkormányzatairól szóló 2011. évi CLXXXIX. törvényben biztosított jogkörömben eljárva, figyelemmel az önkormányzat 2020. évi költségvetésről szóló 2/2020. (II.14.) önkormányzati rendeletben foglaltakra az önkormányzat által kiírt pályázatokra biztosított keretből 720.000,-Ft összegű forrást átcsoportosítom a „Zöld ház, zöld otthon „program megvalósítására.

Felelős: Török József polgármester

Ceglédbercel Község Önkormányzat
33/2020. (05. 25.) számú Polgármesteri határozat

Magyarország Alaptörvénye 53. cikke értelmében, valamint a katasztrófavédelemről és a hozzá kapcsolódó egyes törvények módosításáról szóló 2011. évi CXXVII. törvény 46.§ (4) bekezdése alapján kapott felhatalmazás alapján, Magyarország helyi önkormányzatairól szóló 2011. évi CLXXXIX. törvényben biztosított jogkörömben eljárva az alábbi határozatot hozom:
1.) A Nemzeti Közművek Áramszolgáltató Zrt-vel NKMÁRAM/2020/5149671, NKMÁRAM/2020/5149618, NKMÁRAM/2020/5149618, NKMÁRAM/2020/5149619, NKMÁRAM/2020/5149617 számú szerződések megkötését jóváhagyom.
2. A szerződésben foglalt árakat a 2021-es költségvetési évben figyelembe veszem.

Felelős: Török József polgármester

Ceglédbercel Község Önkormányzat
34/2020. (05. 25.) számú Polgármesteri határozat

Magyarország Alaptörvénye 53. cikke értelmében, valamint a katasztrófavédelemről és a hozzá kapcsolódó egyes törvények módosításáról szóló 2011. évi CXXVII. törvény 46.§ (4) bekezdése alapján kapott felhatalmazás alapján,

1.) A Magyarország helyi önkormányzatairól szóló 2011. évi CLXXXIX. törvény 108/B. § b) pontjára figyelemmel hozzájárulok a Balatonszárszó, belterület 955/1 hrsz-ú ingatlan (a továbbiakban: Ingatlan) Magyar Vöröskereszt (1051 Budapest, Arany János utca 31.) (a továbbiakban: Bérlő) általi 90 napot meg nem haladó 2020. évi hasznosításához.
2.) Az Ingatlan hasznosításának ellenértékeként a bérleti szerződés teljes időtartamára bruttó 1.500.000,- Ft bérleti díj javaslatot elfogadom azzal, hogy a bérleti díj összege csökkenthető az előzetesen jóváhagyott, a Bérlő által a szerződés időtartama alatt az Ingatlanra költött javítási, állagmegóvási munkálatok költségével, mely költségeket a Bérlőnek számlákkal igazolható módon kell alátámasztania.

Felelős: Török József polgármester

2020. június 14-én hozott döntéséről szóló határozat

Ceglédbercel Község Önkormányzat
35/2020. (06. 14.) számú Polgármesteri határozat

Magyarország Alaptörvénye 53. cikke értelmében, valamint a katasztrófavédelemről és a hozzá kapcsolódó egyes törvények módosításáról szóló 2011. évi CXXVII. törvény 46.§ (4) bekezdése alapján kapott felhatalmazás alapján, Magyarország helyi önkormányzatairól szóló 2011. évi CLXXXIX. törvényben biztosított jogkörében eljárva figyelemmel a vizek kártételei elleni védekezés szabályairól szóló 232/1996. (XII.26.) Kormányrendeletre az alábbi határozatot hozom:
2020. június 14-től II. fokú belvízvédelmi védekezési készültséget rendelek el.

Felelős: Török József polgármester
Határidő: azonnal

2020. június 17-én hozott döntéséről szóló határozat

Ceglédbercel Község Önkormányzat
36/2020. (06. 17.) számú Polgármesteri határozat

Magyarország Alaptörvénye 53. cikke értelmében, valamint a katasztrófavédelemről és a hozzá kapcsolódó egyes törvények módosításáról szóló 2011. évi CXXVII. törvény 46.§ (4) bekezdése alapján kapott felhatalmazás alapján, Magyarország helyi önkormányzatairól szóló 2011. évi CLXXXIX. törvényben biztosított jogkörömben eljárva a Humánszolgáltató Társulás által biztosított személyes gondoskodást nyújtó ellátásokról, azok igénybevételéről, valamint az ellátások térítési díjainak megállapításáról szóló – Albertirsa Város Önkormányzat Képviselő-testületének – 8/2015. (II. 27.) önkormányzati rendelet módosításának tervezetét megismertem és elfogadom.

Felelős: Török József polgármester

CEGLÉDBERCEL KÖZSÉG ÖNKORMÁNYZAT
POLGÁRMESTERÉTŐL
2737 Ceglédbercel, Pesti út 61.
Tel/Fax: 53/578-000

E L Ő T E R J E S Z T É S
A Képviselő-testület 2020. július 02-i ülésére

Tárgy: Sport és Civilszervezetek beszámolója
Előterjesztő: Török József polgármester

Tisztelt Képviselő-testület!

A képviselő-testület 2019. január 31.-i ülésén úgy döntött, hogy a
- Ceglédberceli Zeneegyesületnek 100.000,- Ft,
- Gerje-Party Fúvósegyletnek 100.000,- Ft,
- Szabó Pál Ceglédberceli Diáksport Egyesületnek 500.000 Ft,
- Ceglédberceli Községi Sportegyesületnek 1.100.000 Ft,
- Ceglédberceli Hagyományéltető Íjászegyesületnek 200.000 Ft,
- Mozgássérültek Ceglédi Önálló Egyesületének 50.000,- Ft,
- Ceglédberceli Német Nemzetiségi Kultúregyesületnek 100.000,- Ft,
- Vasutasok Szakszervezete Országos Nyugdíjas Szervezete Ceglédberceli Alapszervezetének 100.000,- Ft
- Ceglédberceli Német Nemzetiségi Ifjúsági Egyesületnek 100.000,- Ft
- Turáni Hagyományéltető Egyesületnek 100.000,- Ft

működési támogatást biztosít.

Az államháztartásról szóló 2011. évi CXCV. törvény értelmében költségvetési támogatás, támogatási igény alapján nyújtható. A kedvezményezettet beszámolási kötelezettség terheli a költségvetési támogatás rendeltetésszerű felhasználásáról. Ha a kedvezményezett a beszámolási kötelezettségének határidőben nem, vagy nem megfelelő módon tesz eleget, a költségvetési támogatás folyósítása felfüggesztésre kerül.

A Képviselő-testület munkatervének megfelelően az egyesületek elkészítették beszámolójukat. A beszámolók az előterjesztés mellékleteként csatolásra kerültek.

Kérem a beszámolók megtárgyalását és határozati javaslatok elfogadását.

1. Határozati javaslat

Ceglédbercel Község Önkormányzat Képviselő-testülete Magyarország helyi önkormányzatairól szóló 2011. évi CLXXXIX. sz. törvényben biztosított jogkörében eljárva, figyelemmel az államháztartásról szóló 2011. évi CXCV. törvényben foglaltakra a Ceglédberceli Zeneegyesület beszámolóját elfogadja.

Határidő: 2020.07.02.
Felelős: Török József polgármester

2. Határozati javaslat

Ceglédbercel Község Önkormányzat Képviselő-testülete Magyarország helyi önkormányzatairól szóló 2011. évi CLXXXIX. sz. törvényben biztosított jogkörében eljárva, figyelemmel az államháztartásról szóló 2011. évi CXCV. törvényben foglaltakra a Gerje-Party Fúvósegylet beszámolóját elfogadja.

Határidő: 2020.07.02.
Felelős: Török József polgármester

3. Határozati javaslat

Ceglédbercel Község Önkormányzat Képviselő-testülete Magyarország helyi önkormányzatairól szóló 2011. évi CLXXXIX. sz. törvényben biztosított jogkörében eljárva, figyelemmel az államháztartásról szóló 2011. évi CXCV. törvényben foglaltakra a Szabó Pál Ceglédberceli Diáksport Egyesület beszámolóját elfogadja.

Határidő: 2020.07.02.
Felelős: Török József polgármester

4. Határozati javaslat

Ceglédbercel Község Önkormányzat Képviselő-testülete Magyarország helyi önkormányzatairól szóló 2011. évi CLXXXIX. sz. törvényben biztosított jogkörében eljárva, figyelemmel az államháztartásról szóló 2011. évi CXCV. törvényben foglaltakra a Ceglédberceli Községi Sportegyesület beszámolóját elfogadja.
Határidő: 2020.07.02.
Felelős: Török József polgármester

5. Határozati javaslat

Ceglédbercel Község Önkormányzat Képviselő-testülete Magyarország helyi önkormányzatairól szóló 2011. évi CLXXXIX. sz. törvényben biztosított jogkörében eljárva, figyelemmel az államháztartásról szóló 2011. évi CXCV. törvényben foglaltakra a Ceglédberceli Hagyományéltető Íjászegyesület beszámolóját elfogadja.
Határidő: 2020.07.02.
Felelős: Török József polgármester

6. Határozati javaslat

Ceglédbercel Község Önkormányzat Képviselő-testülete Magyarország helyi önkormányzatairól szóló 2011. évi CLXXXIX. sz. törvényben biztosított jogkörében eljárva, figyelemmel az államháztartásról szóló 2011. évi CXCV. törvényben foglaltakra a Mozgássérültek Ceglédi Önálló Egyesülete beszámolóját elfogadja.

Határidő: 2020.07.02.
Felelős: Török József polgármester

7. Határozati javaslat

Ceglédbercel Község Önkormányzat Képviselő-testülete Magyarország helyi önkormányzatairól szóló 2011. évi CLXXXIX. sz. törvényben biztosított jogkörében eljárva, figyelemmel az államháztartásról szóló 2011. évi CXCV. törvényben foglaltakra a Ceglédberceli Német Nemzetiségi Kultúregyesület beszámolóját elfogadja.

Határidő: 2020.07.02.
Felelős: Török József polgármester

8. Határozati javaslat

Ceglédbercel Község Önkormányzat Képviselő-testülete Magyarország helyi önkormányzatairól szóló 2011. évi CLXXXIX. sz. törvényben biztosított jogkörében eljárva, figyelemmel az államháztartásról szóló 2011. évi CXCV. törvényben foglaltakra a Vasutasok Szakszervezete Országos Nyugdíjas Szervezete Ceglédberceli Alapszervezete beszámolóját elfogadja.

Határidő: 2020.07.02.
Felelős: Török József polgármester

9. Határozati javaslat

Ceglédbercel Község Önkormányzat Képviselő-testülete Magyarország helyi önkormányzatairól szóló 2011. évi CLXXXIX. sz. törvényben biztosított jogkörében eljárva, figyelemmel az államháztartásról szóló 2011. évi CXCV. törvényben foglaltakra a Ceglédberceli Német Nemzetiségi Ifjúsági Egyesület beszámolóját elfogadja.

Határidő: 2020.07.02.
Felelős: Török József polgármester

10. Határozati javaslat

Ceglédbercel Község Önkormányzat Képviselő-testülete Magyarország helyi önkormányzatairól szóló 2011. évi CLXXXIX. sz. törvényben biztosított jogkörében eljárva, figyelemmel az államháztartásról szóló 2011. évi CXCV. törvényben foglaltakra a Turáni Hagyományéltető Egyesület beszámolóját elfogadja.

Határidő: 2020.07.02.
Felelős: Török József polgármester

Ceglédbercel, 2020. június 25.

Török József s.k.
polgármester

ÖNKORMÁNYZAT CEGLÉDBERCEL

Polgármesteri Hivatal
Ceglédbercel
Érkezett: 2020 JÚN 02.
H/3499-1/2020
Szám:
Ügyintéző: Melléklet:

Ceglédberceli Zeneegyesület / Nyilvántartási szám: 13-02-0007679
Székhely: 2737 Ceglédbercel, Pesti út 105. E-mail: kaposssy@gmail.com
Adószám: 19166902-1-13 Számlaszám: 65100170-16212798
Honlap: www.freude.hu

Ceglédbercel Község Önkormányzata

Ceglédbercel

Tisztelt Önkormányzat!

Tájékoztatom Önöket, hogy a Ceglédberceli Zeneegyesület részére támogatási szerződés alapján biztosított 2019. évi 100 000 Forint működési célú támogatást szervezetünk felhasználta.

Freude Kapelle zenészei és családtagjaik a 2018. év során úgy döntöttek, hogy a Ceglédberceli Német Nemzetiségi Kultúregyesületből kiválással létrehozzák a Ceglédberceli Zeneegyesületet. A bírósági bejegyzés 2019. 08. 05-én jogilag is megtörtént.
Célunk a több mint kétszáz éves német nemzetiségi múlttal rendelkező község kultúrájának és hagyományainak összegyűjtése, ápolása, megőrzése és továbbörökítése, valamint a ceglédberceli német nemzetiség tánc-, ének- és zenekultúra színpadra vitele, a helyi népviselet bemutatása. Tevékenységünk során a német nemzetiség történelmi emlékeit kutatjuk, dokumentáljuk és ismertetjük meg másokkal.

2019. évben Ceglédbercelen az alábbi rendezvényeket valósítottuk meg:

- 2019. 05. 18. I. Búcsúi Bál, amelynek bevételét Egyesületünk működésére fordítottuk.
- „Vivát Bercel", amely rendezvényünket 2016-tól flashmobszerűen szervezzük. 2019-ben mindössze két alkalommal.

2019. évben Ceglédbercelen szervezett rendezvényeken léptünk fel:

- 2019. 03. 03. Farsangszoba
- 2019. 08. 19. IZÉ (Szent István Napi Ízek Zamatok Élménynap)
- 2019. 10. 05. Szüreti felvonulás (az eső elmosta)
- 2019. 10. 05. XII. Gerjementi Vadásznap
- 2019. 10. 27. 30 éves jubileum - Nemzetiségi Kórustalálkozó

2019. évben Egyesületünk Ceglédbercelt az alábbi helyeken és rendezvényeken képviselte:

- 2019. 05. 01. Bénye - Majális
- 2019. 08. 02-04. Jásd, Pákozd, Veszprém, Martonvásár
- 2019. 09. 29. Solymár - Svábzenei hangulat
- 2019. 10. 19. Véménd - Családi Zenekarok 11. Találkozója
- 2019. 10. 27. Pilisszentiván - Svábzenekarok találkozója

Beszámoló Ceglédbercel Község Önkormányzata által 2019. évben támogatásként biztosított 100 000 Forint működés céljára való felhasználásáról:

Bán László megbízási díj (hangszerelés)	20 000 Ft
CNNK 2019. évi elszámolás	35 000 Ft
Bankköltség, postaköltség, pályázati díjak, könyvelői munkadíj	45 000 Ft

Egyesületünk közhasznú tevékenységek bemutatása:

- kulturális szolgáltatás - kulturális örökség helyi védelme
- nemzetiségi ügyek - egyéni és közösségi jogok érvényesülése, a nemzetiséghez tartozók érdekeinek kifejezésre juttatása
- kulturális örökség megóvása - a kulturális örökség védelme

Az egyesület, mint közhasznú szervezet működése nyilvános, szolgáltatásait bárki megkötés nélkül igénybe veheti. A közhasznú tevékenységből részesülők létszáma: kb. 5-10 ezer fő.

Közhasznú tevékenység eredményei:

- Ceglédberceli Partitúra Füzet II. (ISMN 979-0-801670-65-6)
- Ceglédberceli Partitúra Füzet III. (ISMN 979-0-801675-19-4)
- Hollós Lajos: Ceglédberceli sváb énekek gyűjteménye (ISMN 979-0-801675-20-0)

A fentiek alapján kérem a beszámolóm elfogadását.

Ceglédbercel, 2020. június 1.

Tisztelettel:

Ceglédberceli Zenegyesület Freude Kapelle

Kaposi József
CNNK elnök

A Gerje-Party Fúvósegylet beszámolója Ceglédbercel Község Önkormányzatával kötött 2019. évi Támogatási szerződés elszámolásáról

A Gerje-Party Fúvósegylet 2019-ben az alábbi, mindenki számára nyilvános programot bonyolította le:

2019. március 2.	Farsangi jelmezes koncert - Albertirsa
2019. május 4.	3. Kakasi piknik a PINO pincében - Albertirsa
2019. május 5.	Sportcsarnok átadó ünnepség - Albertirsa
2019. július 13.	Fúvószenekari Találkozó - Zalakaros
2019. szeptember 8.	ASE 100 ünnepség - Albertirsa
2019. szeptember 14.	Szüreti felvonulás - Nyársapát
2019. október 5.	XII. Gerjementi vadásznap - Ceglédbercel
2019. október 23.	Ünnepség - Albertirsa

A programból látható, hogy idén Albertirsán és Ceglédbercelen adott koncertek, fellépések mellett Zalakaroson jelentős magyarországi fúvószenekari fesztiválon vendégszerepeltünk.
A Támogatási szerződés által nyújtott összeg felhasználása a Magyar Fúvószenei és Mazsorett Szövetség tagdíjára, valamint a menet és álló helyzetben történő fellépéseken alkalmazandó menetkottatartók vásárlására és az egyesület tulajdonában lévő tuba felújítására fordítódott.
Örömünkre szolgál, hogy a vásárolt klarinét menetkottatartók közül 2 db, valamint a tuba felújítása ceglédberceli diákok javára valósult meg.

A Gerje-Party Fúvósegylet még 2019-ben folytatja programjait, Ceglédbercelen és Albertirsán az év utolsó hétvégéjén kerül megrendezésre a hagyományos Évzáró koncert.
A 2020-as programjaink költségeihez, amelynek meghatározó eseménye a Fúvósegylet alapításának 25 éves jubileumi programsorozata lesz, ismételten számítunk Ceglédbercel Község Önkormányzatának támogatására, amelynek eddigi folyósítását ezúton is köszönjük Ceglédbercelnek.

Albertirsa, 2019. november 2.

Polgármesteri Hivatal
Ceglédbercel
Érkezett: 2020 JÚN 08.
Szám: K/13999-5/2020
Ügyintéző: D. K. N.
Mellékelt:
Előirat száma:

Dr. Rubi Márton
a Gerje-Party Fúvósegylet elnöke

GERJE-PARTY FÚVÓSEGYLET
2730 Albertirsa, Lakner u. 2.
Lev. cím: 2730 Albertirsa, Magyar u. 6.
Adószám.: 18468257-1-15

Bizonylatösszesítő

Bizonylat sorszáma	Bizonylat kiállításának kelte	Bizonylat kiállítója	Bizonylat tartalma	Bizonylat bruttó végösszege
LN5SA 5377898	2019.10.17.	Magyar Fúvószenei és Mazsorett Szövetség	2019. évi tagdíj	15 000 Ft
SZA00825/2019	2019.07.10.	FON-TRADE MUSIC Kft.	Klarinét menetkottatartó	30 630 Ft
WSCSA 1108553	2019.09.05.	GOLDHORN KFT.	Hangszer javítás - Tuba	54 610 Ft
			Összesen:	**100 240 Ft**

Kelt: Albertirsa, 2019. november 2.

.....

a szervezet képviselője

GERJE-PARTY FÚVÓSEGYLET
2730 Albertirsa, Lechner u. 2.
Lev. cím: 2730 Albertirsa, Magyar u. 6.
Adószám: 18669267-1-13

(1.)

SZÁMLA
Eredeti példány

Sorszám: LN5SA 5377898

A számlakibocsájtó neve, címe, bankszámlaszáma, adószáma:	Vevő neve, címe, adószáma, bankszámlaszáma:
Magyar Fúvószenei és Marcsozott Szövetség 1143 Budapest, Stefánia út 74-76.	Gerje-Party Fúvósegylet 2730 Albertirsa Luther u. 2.
Közösségi adószáma: HU	Közösségi adószáma:

A fizetés módja:	A teljesítés időpontja:	A számla kelte:	Fizetési határidő:
ÁTUTALÁS	2019.01.06.	2019. 10. 17.	2019. 10. 17.

A termék vagy szolgáltatás megnevezése, besorolási száma (VTSZ, SZJ, ÉJ) és egyéb jellemzői	ÁFA kulcs	M.e.	Mennyisége	Egységára (ÁFA nélkül)	Érték (ÁFA nélkül)
2019 évi támogatás	a.m.	db.	1	a.a.m.	15.000.-
15000 Ft a Ceglédbercel Község Önkormányzatával kötött Támogatási szerződés terhére elszámolva.					
„A teljesítést igazolom."					
A számlaérték ÁFA nélkül:					15.000.-
Az ÁFA kulcsa .....% és összege:					—
A számla végösszege: – tizenötezer forint –					15.000.-

Sz.ny. 13-374/V - Kamiker

Az eredetivel megegyező hiteles másolat
2019. XI. 2.

GERJE-PARTY FÚVÓSEGYLET
2730 Albertirsa, Luther u. 2.
Lev. cím: 2730 Albertirsa, Magyar u. 6.
Adósz.: 18660257-1-13

Számla (2.)
1. példány

Sorszám: SZA00825/2019

Szállító
FON-TRADE MUSIC Kft.
1081 Budapest, Kiss József utca 14
Adószám: 10409534-2-42
Bankszámlaszám: 10102244-03343300-01005006
Telefon: 0630/488-66-22
Fax: 06-1-303-11-58
E-mail: bolt@fontrademusic.hu
Weboldal: fontrademusic.hu

Vevő
Gerje-Party Fúvósegylet
2730 Albertirsa, Luther utca 2
Adószám: 18668267-1-13
Csoportazonosító:

Fizetési mód	Teljesítés	Kelte	Esedékesség
Átutalás (8 nap)	2019.07.10.	2019.07.10.	2019.07.18.

Termékkód / Megjegyzés	KN/TESZOR	Termék / Egységár	Áfa (%)	Nettó	Áfa	Menny. Mee / Bruttó
A&S-587221	9209	Klarinét kottatartó, nagy 8 039,37 Ft	27%	24 118,11 Ft	6 511,8897 Ft	3 db 30 630 Ft

Áfa összesítő	Nettó	Áfa	Bruttó
27%-os áfa	24 118,11 Ft	6 511,8897 Ft	30 630 Ft
Összesen	**24 118,11 Ft**	**6 511,8897 Ft**	**30 630 Ft**

Fizetendő végösszeg: 30 630 Ft

Köszönjük a vásárlást!

Késedelmes fizetés esetén a késedelmi kamatot a Ptk. törvényben foglaltak szerint számítjuk fel.

30 630 Ft. a Gyéd Község Önkormányzatával kötött Támogatási szerződés terhére elszámolva.
„A teljesítést igazolom."

Az eredetivel megegyező hiteles másolat
2019. XI. 2.

GERJE-PARTY FÚVÓSEGYLET
2730 Albertirsa, Luther u. 2.
Lev. cím: 2730 Albertirsa, Magyar u. 6.
Adószám.: 18668267-1-13

FON TRADE MUSIC Kft.
1081 Budapest, Kiss József utca 14.
Adószám: 10409534-2-42

(3.)

SZÁMLA
Eredeti példány

WSCSA 1108553

A számlakibocsátó neve, címe, bankszámlaszáma, adószáma:	Vevő neve, címe, adószáma, bankszámlaszáma:
GOLDHORN KFT. 1135 Bp., Frangepán u. 83/b. IV/10. Adószám: 13962786-2-41 Bank: 13597539-12302019-00029334	GERJE – PARTY FÚVÓSEGYLET 2730 ALBERTIRSA LUTHER UTCA 2.
Közösségi adószáma: HU	Közösségi adószáma: 18668267-1-13

A fizetés módja:	A teljesítés időpontja:	A számla kelte:	Fizetési határidő:
UTALÁS	2019.09.05.	2019.09.05.	2019.09.15.

A termék vagy szolgáltatás megnevezése, besorolási száma (VTSZ, SZJ, ÉJ) és egyéb jellemzői	ÁFA kulcs	M.e.	Mennyisége	Egységára (ÁFA nélkül)	Érték (ÁFA nélkül)
HANGSZER JAVÍTÁS	27%	db	1	43.000-	43.000-
54 610 Ft. a Ceglédbercel Község Önkormányzatával kötött Támogatási szerződés terhére elszámolva. „A teljesítést igazolom."					
TÁRSASÁGUNK PÉNZFORGALMI ELSZÁMOLÁST VÁLASZTOTT ÁLTALÁNOS FORGALMI ADÓ TEKINTETÉBEN					
A számlaérték ÁFA nélkül:					43.000-
Az ÁFA kulcsa 27 % és összege:					11.610-
A számla végösszege: ÖTVENNÉGYEZER HATSZÁZTIZ FORINT					54.610-

Sz.ny. 13-374/V - Kamiker

Az eredetivel megegyező hiteles másolat
2019. XI. 2.

GERJE-PARTY FÚVÓSEGYLET
2730 Albertirsa, Luther u. 2.
Lev. cím: 2730 Albertirsa, Magyar u. 6.
Adószám: 18668267-1-13

Pátria Takarékszövetkezet
2730 Albertirsa, Pesti út 28
Adószám: 10118304-4-13
SWIFT kód: TAKBHUHBXXX

Lapszám: 1/1
Eredeti példány

BANKSZÁMLAKIVONAT

Kelt: 2019.04.01
Kivonat sorszám: 3/2019
Számlasorszám: 0000190523/2019

Könyvelési időszak: 2019.03.01 - 2019.03.31

GERJE-PARTY FÚVÓSEGYLET

ALBERTIRSA
LUTHER UTCA 2
2730

Tulajdonos neve: GERJE-PARTY FÚVÓSEGYLET **Székhely:** 2730 Albertirsa, Luther utca 2

Számlaszám: **55100170-15402556 Devizanem: HUF** **Számla neve:** **GERJE-PARTY FÚVÓSEGYLET**
IBAN szám: HU59 5510 0170 1540 2556 0000 0000 **Típus:** Pátria egyesülés előtti egyéb szervezet HUF fizetési számla

Könyvelés/ Értéknap	Forgalom megnevezése	Könyvelt összeg
2019.03.01	**Nyitó egyenleg**	**2,212,385.00**
2019.03.06/ 2019.03.06	**IG2 átutalási megbízás indítása** Kedvezményezett: Ceglédi Fúvós Egylet, 10300002-1062041649020010; Megbízás összege: 150,000.00 HUF; Előjegyzett jutalék: 570.00 HUF; RLASA0858101 sz. szla. kiegy.	-150,000.00
2019.03.06/ 2019.03.06	**IG2 átutalási megbízás indítása** Kedvezményezett: Magyar Fúvószenei és mazs. szöv., 10200823-2221821200000000; Megbízás összege: 15,000.00 HUF; Előjegyzett jutalék: 97.00 HUF; Gerje-Party Fúvósegylet	-15,000.00
2019.03.29/ 2019.03.29	E7 havidíj 03.hó	-300.00
2019.03.29/ 2019.03.29	**Időszaki kamat jóváírása**	0.00
2019.03.29/ 2019.03.29	**Előjegyzett forgalmi jutalék elszámolás**	-667.00
2019.03.29/ 2019.03.29	**Számlavezetési díj terhelés**	-310.00
Összes terhelés:		**-166,277.00**
Összes jóváírás:		**0.00**
2019.03.31	**Záró egyenleg**	**2,046,108.00**

Számlán tartandó minimum: 0.00

1.

A számlához kapcsolódó illetékköteles fizetési műveletek után megállapított pénzügyi tranzakciós illeték összege: 499.00 Ft

Számlázott tételek:

Esedékes/ Könyvelés	Tranzakció azonosító	Megnevezés	Nettó érték	Áfa %	Áfa összeg	Bruttó érték
2019.03.29/ 2019.03.29	AFTK-8367	Előjegyzett forgalmi jutalék elszámolás	667.00	T.adómentes	0.00	667.00
2019.03.29/ 2019.03.29	AFTK-8374	Számlavezetési díj terhelés	310.00	T.adómentes	0.00	310.00
Összesen:			**977.00**		**0.00**	**977.00**

A lekötött betéteknél az elérhető kamatláb a lekötés idejétől és/vagy a lekötés összegének nagyságától függ.
Az aktuális feltételeket a bankfiókokban közzétett, mindenkor hatályos hirdetmények tartalmazzák.
Egyedi szerződés esetén, a szerződésben meghatározott feltételek érvényesek.

A számlakivonat egyúttal számlaként is szolgál. Aláírás és bélyegző nélkül hiteles.
A számlaadó: **Pátria Takarékszövetkezet Gyömrő, Petőfi Sándor utca 22. 2230**
Adóigazgatási szám: **10118304-4-13**

Ez a kivonat aláírás és bélyegző nélkül hiteles.

Pátria Takarékszövetkezet

Az eredetivel megegyező hiteles másolat
2019 XI. 2.

GERJE-PARTY FÚVÓSEGYLET
2730 Albertirsa, Luther u. 2.
Lev. cím: 2730 Albertirsa, Magyar u. 6.
Adószám: 18668267-1-13

Pátria Takarékszövetkezet
2730 Albertirsa, Pesti út 28
Adószám: 10118304-4-43
SWIFT kód: TAKBHUHBXXX

Lapszám: 1/1
Eredeti példány

BANKSZÁMLAKIVONAT

Kelt: 2019.08.01
Kivonat sorszám: 7/2019
Számlasorszám: 0000486442/2019

Könyvelési időszak: 2019.07.01 - 2019.07.31

GERJE-PARTY FÚVÓSEGYLET

ALBERTIRSA
LUTHER UTCA 2
2730

Tulajdonos neve: GERJE-PARTY FÚVÓSEGYLET Székhely: 2730 Albertirsa, Luther utca 2

Számlaszám: 65100170-15402556 Devizanem: HUF
IBAN szám: HU59 6510 0170 1540 2556 0000 0000
Számla neve: GERJE-PARTY FÚVÓSEGYLET
Típus: Pátria egyesülés előtti egyéb szervezet HUF fizetési számla

Könyvelés/ Értéknap	Forgalom megnevezése	Könyvelt összeg
2019.07.01	Nyitó egyenleg	2,636,033.00
2019.07.11/ 2019.07.11	IG2 átutalási megbízás indítása Kedvezményezett: Fon-Trade Music Kft., 10102244-0334330001005006; Megbízás összege: 30,630.00 HUF; Előjegyzett jutalék: 144.00 HUF; klarinét kottatartó SZA00825/2019 sz.szla.kiegy.	-30,630.00
2019.07.19/ 2019.07.19	IG2 átutalási megbízás indítása Kedvezményezett: Kovács János egyéni vállalkozó, 11742025-2990571500000000; Megbízás összege: 70,000.00 HUF; Előjegyzett jutalék: 266.00 HUF; személyszállítás költsége SBASA 3035216 sz.számla kiegyen.	-70,000.00
2019.07.31/ 2019.07.31	Időszaki kamat jóváírása	0.00
2019.07.31/ 2019.07.31	Előjegyzett forgalmi jutalék elszámolás	-410.00
2019.07.31/ 2019.07.31	Számlavezetési díj terhelés	-310.00
Összes terhelés:		-101,350.00
Összes jóváírás:		0.00
2019.07.31	Záró egyenleg	2,534,683.00

Számlán tartandó minimum: 0.00

A számlához kapcsolódó illetékköteles fizetési műveletek után megállapított pénzügyi tranzakciós illeték összege: 304.00 Ft

Számlázott tételek:

Esedékes/ Könyvelés	Tranzakció azonosító	Megnevezés	Nettó érték	Áfa %	Áfa összeg	Bruttó érték
2019.07.31/ 2019.07.31	AGKY-7194	Előjegyzett forgalmi jutalék elszámolás	410.00	T.adómentes	0.00	410.00
2019.07.31/ 2019.07.31	AGKY-7198	Számlavezetési díj terhelés	310.00	T.adómentes	0.00	310.00
Összesen:			720.00		0.00	720.00

**A lekötött betéteknél az elérhető kamatláb a lekötés idejétől és/vagy a lekötés összegének nagyságától függ.
Az aktuális feltételeket a bankfiókokban közzétett, mindenkor hatályos hirdetmények tartalmazzák.
Egyedi szerződés esetén, a szerződésben meghatározott feltételek érvényesek.**

**A számlakivonat egyúttal számlaként is szolgál. Aláírás és bélyegző nélkül hiteles.
A számlaadó: Pátria Takarékszövetkezet Gyömrő, Petőfi Sándor utca 22. 2230
Adóigazgatási szám: 10118304-4-43**

Ez a kivonat aláírás és bélyegző nélkül hiteles.

Pátria Takarékszövetkezet

Az eredetivel megegyező hiteles másolat
2019. XI. 2.

GERJE-PARTY FÚVÓSEGYLET
2730 Albertirsa, Luther u. 2.
Lev. cím: 2730 Albertirsa, Magyar u. 6.
Adószám: 18662267-1-13

Pátria Takarékszövetkezet
2730 Albertirsa, Pesti út 28
Adószám: 10118304-4-43
SWIFT kód: TAKBHUHBXXX

BANKSZÁMLAKIVONAT

Könyvelési időszak: 2019.09.01 - 2019.09.30

Kelt: 2019.10.01
Kivonat sorszám: 9/2019
Számlasorszám: 0000634065/2019

GERJE-PARTY FÚVÓSEGYLET

ALBERTIRSA
LUTHER UTCA 2
2730

Tulajdonos neve: GERJE-PARTY FÚVÓSEGYLET **Székhely:** 2730 Albertirsa, Luther utca 2

Számlaszám: 65100170-15402556 Devizanem: HUF **Számla neve:** GERJE-PARTY FÚVÓSEGYLET
IBAN szám: HU59 6510 0170 1540 2556 0000 0000 **Típus:** Pátria egyesülés előtti egyéb szervezet HUF fizetési számla

Könyvelés/ Értéknap	Forgalom megnevezése	Könyvelt összeg
2019.09.01	Nyitó egyenleg	2,604,223.00
2019.09.13/ 2019.09.13	**IG2 átutalási megbízás indítása** Kedvezményezett: Goldhorn Kft., 13597539-1230201000029334; Megbízás összege: 54,610.00 HUF; Előjegyzett jutalék: 216.00 HUF; Hangszer javítás WSCSA1108553 sz. szla. kiegy.	-54,610.00
2019.09.13/ 2019.09.13	**IG2 átutalási megbízás indítása** Kedvezményezett: Goldhorn Kft., 13597539-1230201000029334; Megbízás összege: 46,990.00 HUF; Előjegyzett jutalék: 193.00 HUF; Hangszer javítás WSCSA1108554 sz. szla. kiegy.	-46,990.00
2019.09.18/ 2019.09.18	**IG2 átutalási megbízás indítása** Kedvezményezett: Kovács János egyéni vállalkozó, 11742025-2990571500000000; Megbízás összege: 63,500.00 HUF; Előjegyzett jutalék: 243.00 HUF; személyszállítás költsége SBASA3035229 sz.számla kiegy.	-63,500.00
2019.09.20/ 2019.09.20	**Ügyfelek számlái közötti átvezetés** Fizető: Nyársapát Község Önkormányzata, 65100352-10550018; sk:6933 AC7S-I172314 201 9 4499	60,000.00
2019.09.25/ 2019.09.25	**IG2 átutalási megbízás indítása** Kedvezményezett: Editio Musica Bp Zeneműkiadó Kft, 11713012-2144955800000000; Megbízás összege: 199,484.00 HUF; Előjegyzett jutalék: 758.00 HUF; 2019E/2850 sz. számla kiegyenlít Kotta	-199,484.00
2019.09.26/ 2019.09.26	**IG2 átutalási megbízás fogadása** Fizető: NAV SZJA 1%-ának visszaut.fo.szl , 10032000-0185003500000000; Egyéb adatok: Partnerek közti egyedi azonosító : 540261 IG2 tranzakció egyedi azonosító : HUSTHUHBP148300PYFDGN3Y3; 19KB32540261*GERJE-PARTY FÚVÓSEGYLET*2018. ÉVI SZJA 1% KIUT. 1917S*2730 ALBERTIRSA LUTHER UTCA	732,248.00
2019.09.30/ 2019.09.30	E7 havidíj 09.hó	-150.00
2019.09.30/ 2019.09.30	**Időszaki kamat jóváírása**	0.00
2019.09.30/ 2019.09.30	**Előjegyzett forgalmi jutalék elszámolás**	-1,410.00
2019.09.30/ 2019.09.30	**Számlavezetési díj terhelés**	-310.00
Összes terhelés:		-366,454.00
Összes jóváírás:		792,248.00
2019.09.30	Záró egyenleg	3,030,017.00

Számlán tartandó minimum: 0.00

A számlához kapcsolódó illetékköteles fizetési műveletek után megállapított pénzügyi tranzakciós illeték összege: 496.00 Ft

Számlázott tételek:

Esedékes/ Könyvelés	Tranzakció azonosító	Megnevezés	Nettó érték	Áfa %	Áfa összeg	Bruttó érték
2019.09.30/ 2019.09.30	AGTO-0279	Előjegyzett forgalmi jutalék elszámolás	1,410.00	T.adómentes	0.00	1,410.00

Az eredetivel megegyező hiteles másolat
2019. XI. 2.

GERJE-PARTY FÚVÓSEGYLET
2730 Albertirsa, Luther u. 2.
Lev. cím: 2730 Albertirsa, Magyar u. 6.
Adószám.: 18650267-1-13

Pátria Takarékszövetkezet
2730 Albertirsa, Pesti út 28
Adószám: 10118304-4-43
SWIFT kód: TAKBHUHBXXX

BANKSZÁMLAKIVONAT

Kelt: 2019.10.01
Kivonat sorszám: 9/2019
Számlasorszám: 0000634065/2019

Könyvelési időszak: 2019.09.01 - 2019.09.30

2019.09.30/ 2019.09.30	AGTO-0283	Számlavezetési díj terhelés	310.00	T.adómentes	0.00	310.00
Összesen:			**1,720.00**		**0.00**	**1,720.00**

A lekötött betéteknél az elérhető kamatláb a lekötés idejétől és/vagy a lekötés összegének nagyságától függ.
Az aktuális feltételeket a bankfiókokban közzétett, mindenkor hatályos hirdetmények tartalmazzák.
Egyedi szerződés esetén, a szerződésben meghatározott feltételek érvényesek.

A számlakivonat egyúttal számlaként is szolgál. Aláírás és bélyegző nélkül hiteles.
A számlaadó: Pátria Takarékszövetkezet Gyömrő, Petőfi Sándor utca 22. 2230
Adóigazgatási szám: 10118304-4-43

Ez a kivonat aláírás és bélyegző nélkül hiteles. **Pátria Takarékszövetkezet**

Szabó Pál Ceglédberceli Diáksport Egyesület Beszámolója

A Szabó Pál Ceglédberceli Diáksport Egyesület 2002. május 19-én került bejegyzésre a Pest Megyei Bíróságon.

Egyesületünk a Ceglédberceli Diáksport Egyesület folytatólagos utódja, amelyet névadónk elhunyt testnevelő tanárunk kezdeményezésével hívtunk életre 1988-ban. Az Egyesület vezetése és szakosztályok vezetői:

Polgármesteri Hivatal Ceglédbercel
Érkezett: 2020 JÚN 09.
Szám: 13999-6/2020
Ügyintéző: | Melléklet: | Előirat száma:

Héregi Mihály elnök
Tóthné Daru Anita elnök-helyettes
Gér Sándorné titkár
Patakfalvi István vezetőségi tag
Heim Balázs vezetőségi tag

- női kosárlabda: Fenyődi Miklós,
- asztalitenisz: Kaiser János, Patakfalvi István, Dr. Antal András, Scheffer István
- labdarúgás Héregi Mihály
- turisztika Héregi Mihály
- kerékpár Gér Sándorné

Az Egyesület anyagi helyzete szűkös a fenti sportágak működtetésére, ugyanakkor, a foglalkoztatási igény fennáll, úgy a gyerekek és felnőttek részéről.
A Községi Önkormányzattól kapott támogatás jelentős mértékben járult hozzá az Egyesületben folyó munkánkhoz. Az Egyesület vezetősége a rendelkezésére álló anyagi fedezetét (vonat, illetve gépkocsi költség) a gyerekek, nők, férfiak és az ifjúsági csapatversenyekre, utaztatására és a nevezési díjakra Szabó Pál Emléktorna megrendezésére fordította, és fordítja. Több éve „téli időszakban" a gyerekek és a felnőttek felkészítése, foglalkoztatása jól felfogott közös érdekből az Önkormányzat és az Iskolánk Igazgató asszonyának támogatásával általános iskola tornatermében, illetve a jó idő beálltával a Szabó Pál Szabadidőparkban történik. A jó együttműködést nagymértékben meghatározta a kölcsönös megbecsülés és a gyerekek fejlődése érdekében végzett munka. A felkészítéshez, illetve a foglalkoztatáshoz általunk vásárolt sporteszközökkel és szerekkel történik. Elmondhatjuk, hogy több szép sikert értünk el az Egyesületünkben rendszeresen foglalkoztatott gyerekekkel és felnőttekkel közösen. Több éve rendszeresen megrendezésre kerülő Karácsony Árpád fejedelem tornán elért II. és III. helyezés, ***Abony, Kisújszállás, Mezőtúr, Tatabánya, Esztergom, Abony városokban a Városi Sportcsarnokokban megrendezett országos „Gálán" több korosztályban neveztünk a gyerekkel és felnőttekkel.*** Nagykörös, Tószeg, Nyársapát, Nyáregyháza, Vasad, Csévharaszt, Monorierdő, Bugyi, Gyál, Pánd, Gomba, Bénye, Káva, Abony, Cegléd települések által meghívott versenyeken jó eredményeket értünk el.
Nagy hagyománya van az Egyesületben folyó asztalitenisz szakosztálynak Kaiser János szakosztályvezető, Patakfalvi István vezetésében, és Scheffer István nagyszerű munkájával a gyerekek felkészítésében. Az 2019/2020 tanévben jelentős számban vettek részt a gyerekek az edzéseken. Örvendetes tény, hogy sok fiatal és felnőtt is részt vesz az edzéseken ***<u>külön nagy figyelmet érdemel Kaiser János és Scheffer István munkája.</u> A téli időszakban kimondottan nagy létszámmal működtetett szakosztály (közel tizenöt-húsz gyerek és húsz-huszonöt felnőtt (férfi és nő) jár az edzésekre).***

Akikre nagyon büszkék vagyunk!!!! (ez nem a teljes létszám)

Jó látni, hogy az asztalt alig felérő gyerekek (óvodás) is nagy odaadással és szorgalommal gyakorolják a szervák kivitelezését és ütik a labdát, a hétfői napokon megtartott edzéseken (sajnos a koronavírus akadályozta az ő felkészülésüket és a házi bajnokság lebonyolítását). A jelenleg foglalkozásra járó gyerekek közül többen, az edzők véleménye alapján méltó képviselői lehetnek az Egyesületnek és az iskolánknak.
Az edzők, ellenszolgáltatás nélkül, szabadidejükben foglalkoznak a gyerekekkel. Az Egyesület vezetősége köszönetét fejezi ki az önfeláldozó munkájukért.

2019. március 23. került megrendezésre Ceglédbercelen az Általános Iskola tornatermében az I. alkalommal a szakosztály által kiírt *Ceglédbercel I. Kistérségi Asztalitenisz Torna.* Kaiser János szakosztályvezető nagyszerű szervező munkáját misem bizonyítja jobban, hogy 47 fő vett részt a tornán (iskoláskorú lányok, fiúk, különböző korosztályú hölgyek és urak). Cegléd és Albertirsa város, Csemő és Ceglédbercel településről versenyeztek a résztvevők a minél jobb helyezésekért. Utoljára a tornateremben néhai Szabó Pál testnevelő tanár úr által szervezett járási versenyek (iskolások részére) kerültek lebonyolításra, mintegy 25 évvel korábban. Az Önkormányzat Vándor Kupa elindítását kezdeményezte csapatverseny díjazására, ez évben a legnagyobb létszámot képviselő csapatnál Ceglédbercelen maradt a kupa. A legidősebb Tari János 75 éves és a legfiatalabb Petrik András 8 éves játékost kupával köszöntötte az Egyesület vezetősége. Dr. Nagy Gáborné polgármester-helyettes asszony adta át a díjakat és egyben nagyszerű kezdeményezésnek tartotta a torna lebonyolítását. Biztatta a szakosztályvezetést, hogy a jövőben rendszeresen kerüljön megtartásra a torna, mert nagy jelentőséggel bír, úgy tűnik a kistérségben.
Az Egyesület a szakosztállyal együttműködve készült 2020-ban II. alkalommal megrendezésre kerülő Kistérségi Asztali Tenisz Tornára, amely a koronavírus járvány miatt sajnos elmaradt.

2019. április 5-én, Albertirsán megrendezett tornán Mester Margit egyesületünk színeiben indult és női egyéniben az I. helyen végzett. Ugyan itt férfi egyéniben Csekő Csaba III. lett.

2019. április 6-án Csemőben megrendezett regionálisversenyen női egyéniben Kaiser Kitti II. helyen fejezte be a tornát és ezüstéremmel díjazták, míg Mester Margit a III. helyen végzett és bronzéremmel lett gazdagabb. Férfi egyéniben III. helyen fejezte be a tornát Csekő Csaba és bronzérmet nyert.

2019. augusztus 31-én egyesületünk Asztalitenisz Szakosztálya 7 fővel (Kaiser János, Patakfalvi István, Jeszenszki Kata, Szeidl Attila, Tari János, Czinege Lajos, Pipicz Sándor) vett részt a XIII. alkalommal kiírt ÚJSZÁSZ KUPÁN.
A verseny célja volt a sportág népszerűsítése, versenyzési lehetőség biztosítása, sportbaráti kapcsolatok ápolása erősítése, az **Újszász Város Bajnokcsapata** és az **ÚVVSE Bajnok csapata** cím, és az **Újszász Város Vándorkupa** elnyerésének eldöntése. A kupára 75 fő nevezett 25 csapatban. Egyesületünk 7 fővel vett részt a csapatbajnokságban, és csoportból Kaiser János, Patakfalvi István és Jeszenszki Kata összetételű csapatunk a 2. helyen jutott a főtáblára. Innen egyenes kiesés alapján nem jutott tovább a csapat. Czinege, Pipicz csapat a vigasz ágon kettő mérkőzést is nyert.
A verseny legfiatalabb és legidősebb versenyzője külön díjazásban részesült. ***Tari János Egyesületünk játékosa, mint a legidősebb versenyző díjazásban részesült és egy kupával lett gazdagabb.***

Következő „állomás" Albertirsán volt 2019. szeptember 6.-án

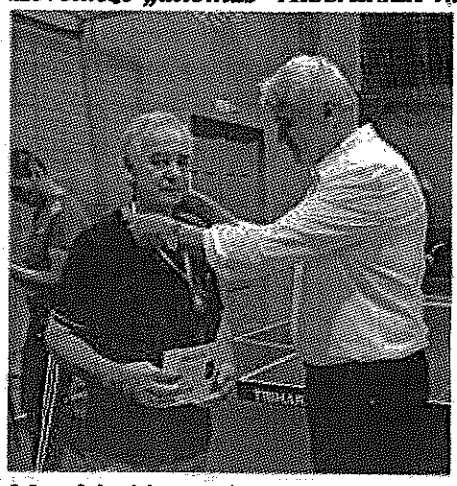

Igazi Pingpongünnep volt a szomszédban Albertirsa és SZILÁGY-SOMLYÓ (Şimleu Silvaniei) testvérvárosi kapcsolatának 15. és az ASE fennállásának 100. évfordulója alkalmából megrendezett városnapi verseny. Három játékos érkezett a partiumi kisvárosból. Velük együtt összesen 26-an álltak asztalhoz egyéniben, míg az éjszakába nyúló páros számra hét kettős nevezett. A Romániából érkezett vendégeken és a hazaiakon kívül, mint meghívott állandó edzőpartner, mi Ceglédberceli és a Tápiósági pingpongosok vettünk részt az eseményen. A többiek a vigaszágon folytathatták a versenyt. A tréningeket a napokban újrakezdő fiatal Albertirsai versenyző, *Mári Menyhért* bizonyult a legjobbnak, megelőzve *Németh Józsefet* (Tápiság), és a két bronzérmest, *Kaiser Jánost* (Ceglédbercel) és *Ambrózi Bencét* (ASE).
Azért, hogy megfelelő felszereltséggel tudjanak a gyerekek és a felnőttek az edzéseken részt venni és nem titkolt szándékkal, hogy 2020/2021 induló megyei bajnokságban szeretnénk részt venni. Az Egyesületünk vásárolt 6 db versenyasztalt 380.000-Ft. és labdafogó paravánt 100.000-Ft értékben.

A 2002. évi bírósági bejegyzéssel egy időben a gyerekek és a felnőttek igényeit figyelembe véve több szakosztály működtetésére vállalkozott az Egyesületvezetősége. Azt a célt tűztük ki, hogy minél nagyobb számban foglalkoztassunk értelmes és hasznos tevékenységgel, illetve felnőtteket vonjunk be az egészséges életmód kialakításában.

Az Egyesület önkormányzati elven működő szakmai érdekvédelmi és érdekképviseleti társadalmi szervezet. Az Egyesület jogi személy, politikai pártoktól, szervezetektől független.

- Az elkötelezettség kizárása garantálja, hogy működtető székhelyéül a Ceglédbercel Község Önkormányzat által működtetett CÁMK Kultúrház és Könyvtárat választotta.

- Tevékenységünkben együttműködtünk a Községi Sport Egyesülettel több torna együttes megrendezésében, lebonyolításában.

- Az Egyesület együttműködési megállapodást kötött és ennek szellemében közösen dolgozik együtt a községünk Iskolájával, Óvodájával és az Appelles Egyesülettel. A jövőben is, ezt az utat szeretnénk követni.

Az Egyesület fennállása óta célunk volt és a jövőben is arra törekszünk, hogy a tömegsportban gyerekek minél nagyobb számban vegyenek részt az edzéseken. Ez nem zárja ki a versenyekre való felkészítést sem.

Jövőben a célunk az öntevékeny társadalmi és közösségi élet kibontakoztatása.
A Ceglédberceli Diáksport Egyesület keretében működő asztalitenisz és labdarúgás szakosztályok mellett, 2002. év óta további szakosztályok működését indítottuk el:
- fiatalok és a közép korosztályú hölgyek által kezdeményezett szabadidős kosárlabda, amit jelenleg torna rendszerben művelnek az Egyesület színeiben, az elmúlt évben több szép sikert értek el.
- turisztika szakosztály Héregi Mihály vezetésével
- kerékpár szakosztály Gér Sándorné vezetésével

Az Egyesület 2002-ben megválasztott és azóta részben kicserélődött vezetősége célul tűzte ki, hogy minél nagyobb számban kívánja foglalkoztatni az érdeklődő gyerekeket, fiatalokat, felnőtteket függetlenül attól, hogy az Egyesület nevében a Diáksport megnevezés szerepel. A példaadás sokat számít a jövő meghatározása érdekében. Elengedhetetlen az, hogy a fenti sportágakban kb. 50 gyermek, (iskolás) és közel 50 felnőtt részére megfelelő mennyiségű eszköz és szer álljon rendelkezésre a kulturált és tartalmas elfoglaltsághoz.

Az Általános Iskola tornatermében (az elmúlt évben és az idén is nagy segítséget jelentet a felkészítésben) és a községünk kulturált Szabó Pál Szabadidő Parkjában tartjuk edzéseinket.

Kiemelt feladatként kezeljük a gyerekek által nagy létszámban látogatott asztaliteniszt, a turisztikát, labdarúgást, illetve a fiatal hölgyek és asszonyok valamint a férfiak sportolását. A többi sportágra is hasonló gondot fordítunk, de talán valamivel, kevesebb eszközzel és szerrel tudjuk megoldani a foglalkozásokat.

2019. március 23-án V. alkalommal kiírt Senkei József Emlék Tornát Albertirsán a Tessedik Sámuel Általános Iskola tornatermében bonyolítottuk le a CKSE-vel közösen. A Torna fővédnöke Török József polgármester úr volt. A közel 70 játékos vett részt a tornán. A csapatok kupával lettek jutalmazva. A díjakat az elhunyt lánya adta át a csapatkapitányoknak. Egyesületünk vándor kupával tért haza.

2019. április 24-én és 26-án az elhunyt névadó tanárunk tiszteletére a XIX. Emlék tornát rendeztünk az általános iskolás tanulókkal és körzetünkben működő Albertirsai Tessedik Sámuel Általános Iskola és az Albertirsai Katolikus Iskola bevonásával (atlétika, labdarúgás), illetve a felnőtt lakossággal közösen. A torna az elmúlt évben is újrendszerben került

megrendezésre Szárvári Ilona testnevelő tanárnő kezdeményezésére. Versenyszerűen lebonyolított spotágakon belül versenyezett a diákok egy része, a másik része szabadidő keretében töltötte el a napot, több mint 150 gyerek versenyzett, a minél jobb helyezésekért. A szabadidő hasznos eltöltésében 100 gyerek vett részt, a fenti időpontban, az iskolában pedagógusok felügyelete alatt. Az I.- II. - III. helyezés elért versenyzők csokoládé, érem és oklevéldíjazásban részesültek.
Az április 26-án délután csapatversenyek kerületek lebonyolításra. A résztvevők kupával, éremmel és oklevéllel térhettek haza. Nagy volt az érdeklődés annak ellenére, hogy az egyéni számoktól eltérő időpontban kerültek lebonyolításra a csapatversenyek. A szabadidő keretében résztvevő gyerekeket csokoládéval jutalmaztuk. Az osztályok oklevélben részesültek.
Folyamatosan biztosítottuk a gyerekek és felnőttek számára az étkezés és folyadékpótlás lehetőségét (zsíros kenyér hagymával, paprikával, illetve ásványvíz).
Egyesület vezetősége köszönetét fejezi ki az Önkormányzat által kiírt pályázaton elnyert 100.000-Ft. támogatásért.

2019. XIX. Szabó Pál Emléktorna megnyitása

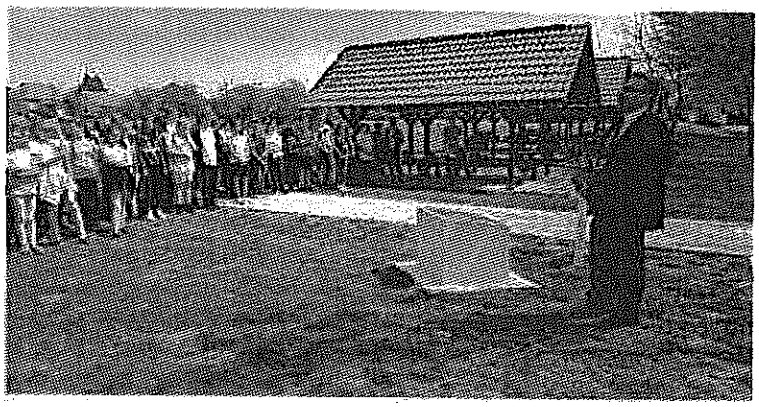

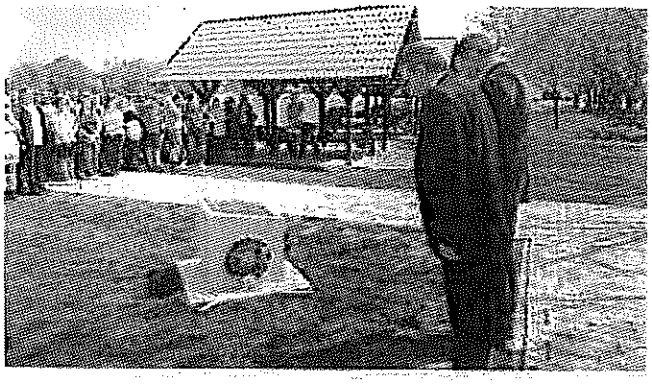

Sorverseny

Rövidtávfutás

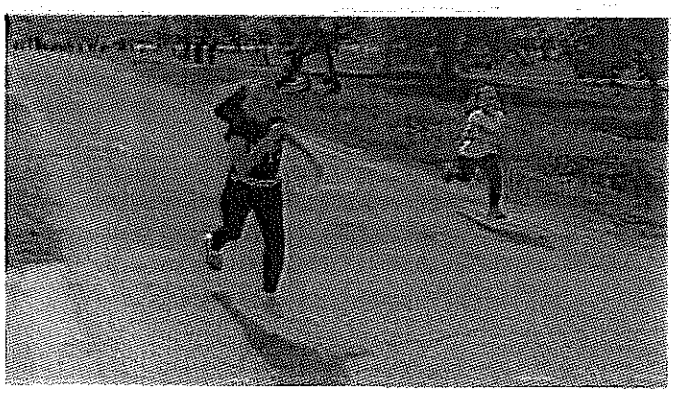

Hosszútávfutás

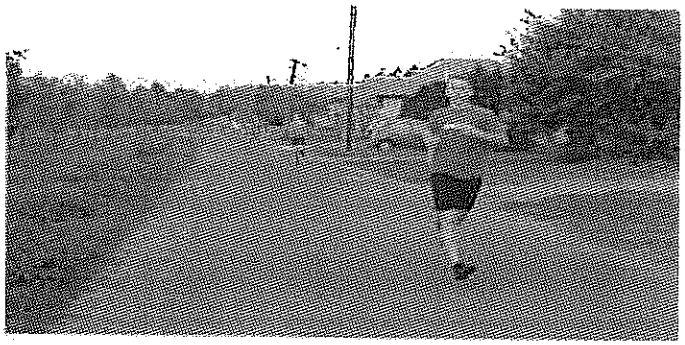

Kislabdahajítás

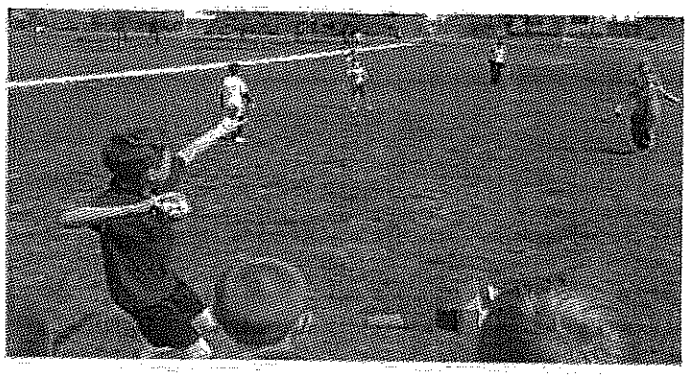

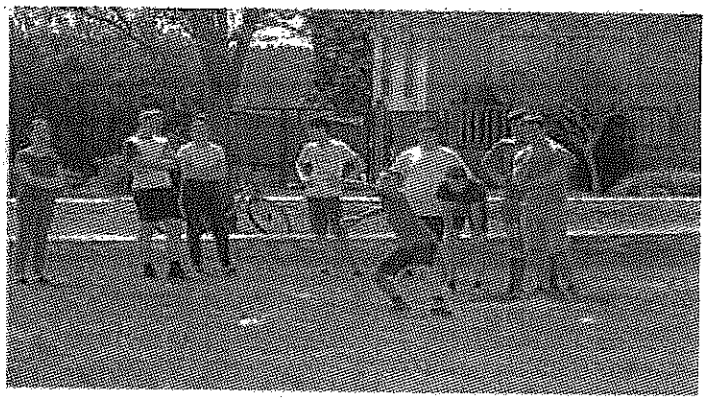

Súlylökés

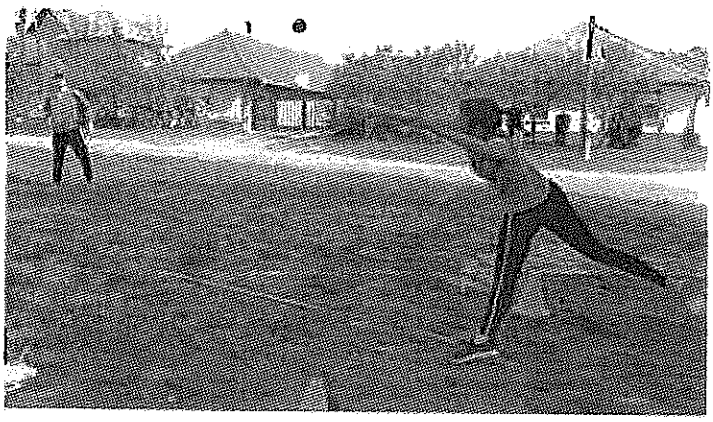

A díjak átadása

(Köszönjük a polgármester úrnak, a képviselő testületnek és a községünk önkormányzatának, hogy önzetlen segítségükkel hozzájárultak a XIX. Emléktorna torna megvalósításához és méltó lebonyolításhoz.)

Az Emléktorna megrendezése az elhunyt özvegynek és a családjának hozzájárulásával került megrendezésre.

A 2020. évben XX. alkalommal megrendezésre kerülő emlék tornát kistérségi szinten terveztük lebonyolítani május 15. és 22-én. Ősszel megrendezésre kerül!

Külön köszönetünket fejezzük ki, az iskolánk igazgató asszonyának a példa értékű közös együtt működésért.

Labdarúgó szakosztállyal az alábbi tornákon vettünk részt

- 2019. január 13-án Péteri községben megrendezett Tóbiás László Emléktornán vett részt a felnőtt csapatunk.
- 2019. február 16-án. az Egyesületünk Bugyi Sport Egyesülete rendezésében kilencedik alkalommal kiírt Lovecsek István Emléktornán vett részt.
- 2019. május 1-én Tiszajenő településen vettünk részt a csapatainkkal. Az SZPCDSE 2 csapunk a 4. helyen fejezte be a tornát.

- Káva településen polgármester úr meghívására 2019. május 26-án Gyermeknapi ünnepség keretében megrendezett labdarúgó tornán vettünk részt két csapattal.

- 2019/2020. másodszor vettünk részt Ceglédi Dühöngő bajnokságban I. helyen áll csapunk a vírus miatt nem lett a torna befejezve.

- Káva településen 2019. május 27-én fejezzük be a Boldiker úr (Káva) által szponzorált négyfordulós nagypályás labdarúgó tornát.

- 2019. június 10.-én a CKSE által megrendezett Pünkösd kupán vettünk rész! legjobb kapus címet Ábrán Roland nyerte, a csapatunk nagy küzdelemben az I. helyen végzett. Vándorkupát nyertük el.

- 2019. június 1.-én. 27 csapatos Cegléden megrendezett Mini BL-en vettünk részt. SZPCDSE 2 csapatunk nyerte a BL-t. Az SZPCDSE 1 csapatunk 7. helyen végzett.

- 2019. június 15.-én Bényén két gyerek korosztállyal U15, U 16 és felnőtt csapattal vettünk részt a falunapi sportrendezvényen.

- 2019. július 6-án Lecsó kupán vettünk részt Nyársapáton, I. helyen végzett csapatunk.

- 2019. augusztus 18-án CKSE által 18-án este a Ceglédberceli Községi Sport Egyesület villanyfényes kispályás tornát szervezett az ünnep tiszteletére, amelyre mi is meghívást kaptunk és a II. helyen fejeztük be a tornát. Berkó Norbert a gólkirályi címet érdemelte ki csapatunkból 8 rúgott góllal.

- 2019. augusztus 20. Tápiószőlősön Éjszakai Tornára szintén 12 csapat nevezett köztük mi is és veretlenül az I. helyen fejezte be csapatunk a tornát. Csévharaszton a többéves sportkapcsolatot ápolva és a polgármester-helyettes meghívására vettünk részt a falunapon 6 csapatból az I. helyen zártuk a tornát. A csapatunk játékosa Berkó László lett a gólkirály 9 rúgott góllal.

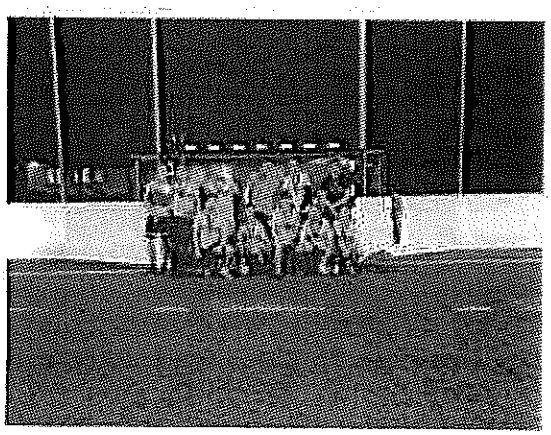

2019. október 23-án Budapest Kamino kupán vettünk részt I. helyen végzett csapatunk.

- **2019. november 9-én, Csévharaszton U-17-es és felnőtt korosztályban az alábbi meghívott csapatok mérhették össze tudásukat. Csévharaszt, Vasad, Pilis, Dános, Ceglédbercel SZPCDSE, Monorierdő, Gomba, Bénye, Káva.**

- **2019. december 15. Cegléd Winter Cupp torna kettő csapattal SZPCDSE I. hely Esélyünk SE II. helyezet.**

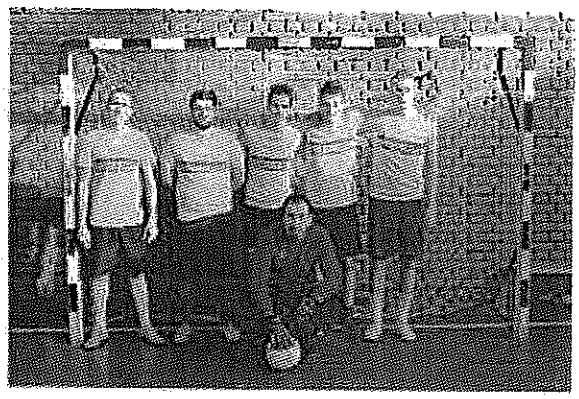

- 2019/2020. Nagykőrös teremtorna bajnokság, amely a koronavírus miatt nem lett befejezve.

BRINGA BARÁTOK

2019.05.23 - 28 között a Bringa Barátok tizenkét fős csapata ismét a Duna mentén kerékpározott. A 2018. Bécs - Budapest túra után, a Passau - Bécs szakasz teljesítését tűzték ki célul. Terveik szerint 5 nap alatt jutottak el Passauból Bécsbe.

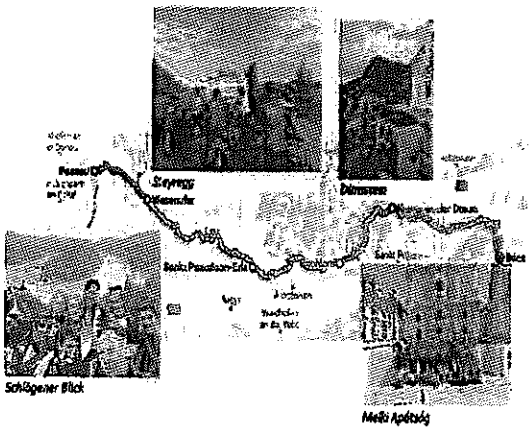

Ez kb. 350 km, de a mindig becsúszó pár plusz kilométerrel is számoltak.

Ki utazást két barát segítsége jelentette a kerékpáros csapatnak, hogy gépkocsival kiszállították csapatot kerékpárostul. Passauba a túra kiindulási pontja a festői város Németország leg dél keletibb csücskében, az osztrák határnál fekszik. Rövid városnézésük során megnéztük a világ második legnagyobb templomi orgonájával büszkélkedő Szent István-székesegyházat, Passau egyik legközkedveltebb nevezetességét.

Utolsó szakaszunkon nem volt kegyes az időjárás velük a megáztak így esőben tekertek be Ausztria fővárosába, de kellemes élményekkel indultak haza.

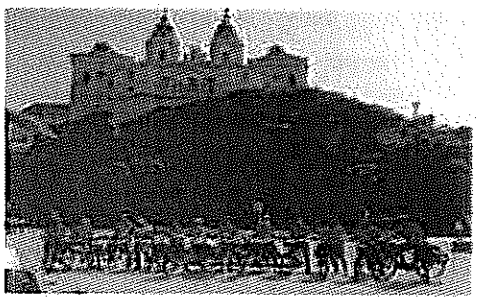

A turisztikai szakosztállyal ismét jártunk Gombán az ott lévő csodálatos erdőben. Kerékpárral túráztunk Újszilvásra, Tápióbicskére és Pándra, Csemőbe, Mikebudára és Nyáregyházára.

A mindenkinek örömet okozó foci.....

Gondoltuk egy nagyot Horsik Zsuzsanna intézményegység-vezetővel, hogy 2019. októbertől nagycsoportos gyerekekkel, fiúkkal és lányokkal elkezdtük a fociedzéseket az óvodában. Nagy szeretettel vártuk a jelentkezőket, de mindenképp ragaszkodtunk ahhoz, hogy aki jelentkezik futballozni, az kapja meg a lehetőséget" és jöttek, most vagyunk 17-en. Kettő kislányunk is

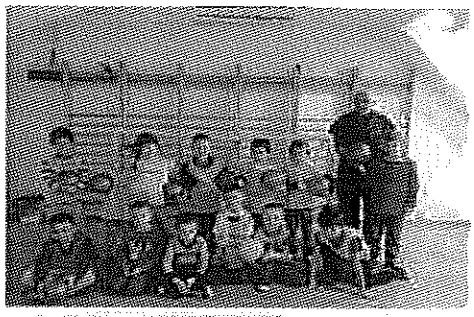

van Helga és Tímea Szokták mondani: Két ember és egy labda, és máris kész a foci. Mi többen vagyunk, de valóban így van. A fociedzés gyerekeknek mindenekelőtt jó szórakozást és ideális kikapcsolódást jelent, ráadásul általában a motivációval sincs gond, hiszen a gyerekek jó részének életében biztosan volt, van, vagy lesz egy hosszabb-rövidebb időszak, amikor híres futballista szeretne lenni. A gyerekek részére még nem kifejezetten speciális labdarúgó edzések kerülnek megtartásra, hanem általános képességfejlesztés történik és nem is mindig csak labdával. A **foglalkozás lényege:** játék, játék, játék minden mennyiségben, hiszen csak a mozgás, a sport, a foci megszerettetése lehet a cél. Sajnos vírus kettétörte álmainkat 12 hét edzés lehetősége szertefoszlott, így még nagyon az elején tartunk, de annál nagyobb a gyerek lelkesedése, bízom abban ez meg is marad és sok edzésről fognak hazamenni úgy, hogy piros lesz az arcuk a „munkától" és az örömtől.

Az Egyesület munkáját eredményesen nem tudná végezni, ha önzetlen segítők nem állnának mögöttünk. A segítség nem mindenesetben anyagi támogatásra, korlátozódik. A versenyek lebonyolítása, a gyerekek szállítása, az utazásoknál felügyelet a rendezvényeik helyszínének kialakítása stb.

Az Önkormányzattól 2019. évben kapott 500.000-Ft. támogatásból az alábbiak kerületek megvásárlásra, illetve felhasználásra

- Asztalitenisz szakosztály részére: 6 db versenyasztal a bajnokság indításához 380.000-Ft-értékben,
- Kerékpár szakosztály részére pólók: 9.126-Ft. értékben,
- Utaztatás, szállítás: 120.000-Ft. értékben,
- Tornákra nevezési díj: 97. 900-Ft.

  A fenti összesen érték: 607.116-Ft

Külön köszönetünket fejezzük ki, az iskolánk igazgató asszonyának a példa értékű közös együtt működésért.

Meg kívánjuk jegyezni, hogy valamennyi szakosztály vezetője és az Egyesület vezetősége anyagi ellenszolgáltatás nélkül szabad idejében végzi az önként vállalt kötelezettségét.

Köszönjük, hogy az Egyesületünk ismételten bemutatkozhatott, és számot adhatott az eddigi tevékenységünkről. Kérem, beszámolót elfogadni szíveskedjenek.

Ceglédbercel, 2020. június 7.

Héregi Mihály
SZPCDSE
elnök

SZABÓ PÁL CEGLÉDBERCELI
DIÁKSPORT EGYESÜLET
2737 Ceglédbercel, Pesti út 96.
Adószám: 18696554-1-13
Számlaszám: 65100163-15103233

Ceglédberceli Községi Sportegyesület 2019. évi beszámolója

Tájékoztatom Önöket, hogy egyesületünk 2019. évben működése során az alábbi tevékenységeket végezte.

Az anyagi fedezet egy részét az egyesület működéséhez a Ceglédberceli Önkormányzat biztosította számunkra, ennek összege 1.000.000 Ft. A tagsági díjak befizetése 750.000 forinttal gyarapította egyesületünk bevételét, előző évről 800.000 Ft megtakarításunk volt. A 2016-17. évi TAO pályázatunk meghosszabbítása történt, amit 2019-ben fejeztünk be . A pályázathoz szükséges önrészt a Ceglédberceli Önkormányzat biztosította. A 2019-ben hetedszer megrendezett jótékonysági sportbálon 770.000 Ft-ot tudtunk összegyűjteni.

Az egyesület a pénzügyi helyzethez alkalmazkodva megpróbál fennmaradni és a lehetőségekhez képest terveztük a 2019-2020 verseny évadot. Utánpótlás csapatainkkal Bozsik Intézményi,illetve meghívásos tornákon, kupákon vettünk részt. A Ceglédberceli általános iskola színeiben a Bozsik Intézményi bajnokságban vettünk részt, ahol települések iskolái szerepeltek. A 2019-2020. évadban négy utánpótlás csapatot indítottunk, U-7,U-9.U-11, U13-LÁNY csapatok mellett egy U-19 korosztály is indult. Az utánpótlás csapatainkból hat játékost igazolt az NB 3 Cegléd. Sok sikert kívánunk nekik a jövőben. A Ceglédberceli sportnak az utánpótlás nevelésben látjuk a jövőjét, amit már az óvodától kell elkezdeni. A tíz évvel ezelőtt elkezdett munkát folytatjuk. Tudjuk, hogy nem mindenkiből lesz igazi labdarúgó, de a sport szeretete, ha megmarad, akkor már elértük a célunk.

Felnőtt csapat: egyesületünk a 2019-2020-as bajnokságot megye IV- ben kezdte el, ez egy osztály visszasorolást jelen új MLSZ kritériumok miatt . Lelkes fiatalokkal kiegészült 28 fős csapatunk a 2019-2020-as bajnokságban a 2. helyezést érte el. A hazai mérkőzéseket rendre 100-120 néző tekinti meg a Ceglédberceli Új pályánkon. A csapatot sokan elkísérték a vendégszereplésekre is.

Kispályás férfi csapatunk 2019-2020-as Abonyi kispályás műfüves bajnokságban szerepelt ,melyen a 7. helyen végeztünk.

2019-ben a következő kispályás labdarúgó kupákat, tornákat szerveztük:

- Iskola Bajnokság (tavaszi-őszi forduló)
- Mikulás Kupa
- Farsang Kupa
- Pünkösd Kupa

- Senkei József emléktorna
- Gimesi János emléktorna
- Szent István Kupa

A faluban élő gyermekek számára fontos a sport, amit az egyesület a lehetőségeihez képest próbál biztosítani, ezzel elősegítve testi-lelki gyarapodásukat. Hiszünk abban, hogy a sportolás, és így a labdarúgás is előmozdítja a gyermekek fejlődését sportolói és emberi vonalon egyaránt.

Egyesületünk köszönettel tartozik Ceglédbercel Község Önkormányzatának a hathatós segítségéért, az anyagi támogatáson kívül szertárost biztosítottak az egyesület számára és minden egyéb dologban, ahol tud segíti egyesületünket. Működésünkhöz feltétlenül szükségünk van a jövőben is az Önkormányzat támogatására és a szoros együttműködésre az önkormányzattal, az óvodával, iskolával és a művelődési házzal. Mi is megragadunk minden alkalmat, hogy pályázatokon sikeresen szerepeljünk, támogatókat keresünk.

Ceglédbercel, 2020. június 06.

Révész Imre
elnök

Ceglédberceli Hagyományéltető Íjászegyesület

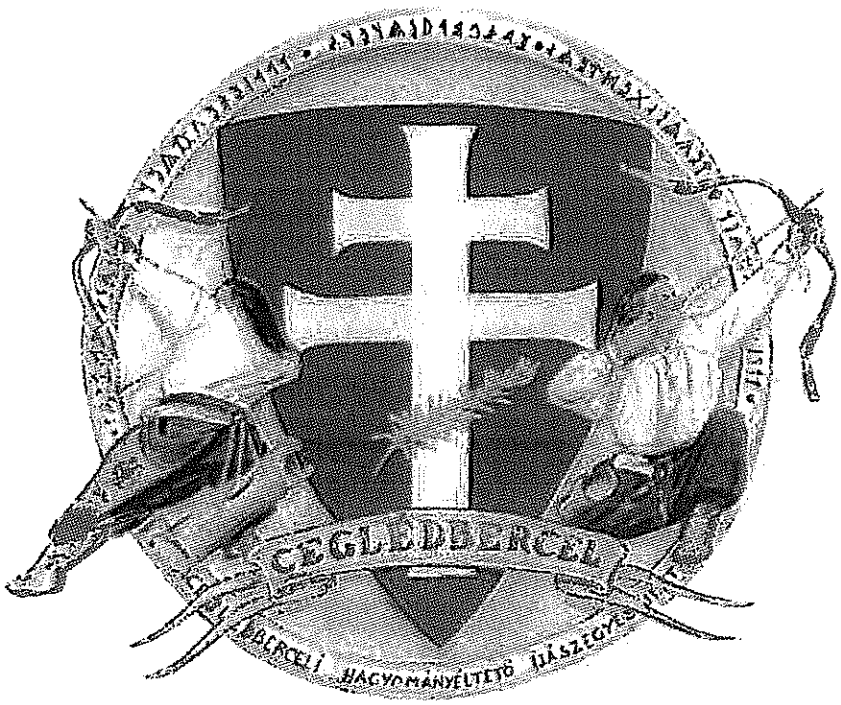

2019

Ceglédberceli Hagyományéltető Íjászegyesület

Beszámoló

a

Ceglédberceli Hagyományéltető Íjászegyesület

2019. évi
tevékenységéről, eredményeiről

Ceglédberceli Hagyományéltető Íjászegyesület

Tartalom

2019-ben elért eredmények.....4

Céljaink.....5

Tevékenységeink.....6

Elérhetőségeink.....7

Eredmények

A 2019-as évre kitőzött céljainkat sikerült teljesíteni.
A rendszeres edzések mellet rendezvényekre is hívták Egyesületünket, ahol mindig kellő létszámban képviseltük magunkat.
Ceglédbercel mellett Dánszentmiklós, Nyáregyháza, Zagyvarékas kért fel bennünket különböző programjaikhoz.

Országos rendezvényeken jelentünk meg, íjászversenyeken is eredményesen szerepeltünk.

Egyesületünk létszáma 21 fő. Év elején megtartottuk közgyűlésünket.

Bevételünk a befizetett éves tagdíjból, valamint Ceglédbercel Önkormányzat működési támogatásából volt.
Az összeget egyrészt a 2019. augusztus 19-én megrendezett verseny lebonyolítására fordítottuk. Új célokat, a pálya kiépítéséhez szükséges eszközöket, anyagokat vásároltunk.
Továbbá íjásztatásokhoz, edzésekhez vesszőket, lőlapokat, polifoam vesszőfogókat, állványzathoz szükséges faanyagot, textíliát vásároltunk.

Céljaink

- Egyesületi tagság megtartása, esetleges bővítése
- Együttműködés a helyi önkormányzattal, intézményekkel
- A hagyományőrző íjászat népszerűsítése az Ország bármely területén
- Íjászverseny szervezése, lebonyolítása
- Más egyesülettel meglévő kapcsolat megtartása, ápolása
- Íjászversenyeken való részvétel
- Egyesületünk képviselete Országos rendezvényeken
- Eszköztárunk bővítése, állapotának fenntartása

Tevékenységeink

Versenyek

Torockó
Taksony
Üllő
Zsáka
Besenyszög
Tiszaföldvár
Szántódpuszta
Délegyháza
Tápiószele
Bugac
Törökszentmiklós
Karcag
Berettyóújfalu
Kunszentmiklós
Geszteréd
Dánszentmiklós
Dunaföldvár
Monorierdő
Lajosmizse
Örkény
Csévharaszt
Csemő
Pusztavacs

Terem- , 3D-s, terep-, távlövő versenyek voltak. Az év során 21 érmet szereztünk.

Rendezvények

Dánszentmiklós- Gyermeknap, Szüreti rendezvény íjásztatás

Zagyvarékas- íjászverseny, íjásztatás

Ceglédbercel- íjásztatás a település rendezvényein, I. Szent István napi íjászverseny

Elérhetőségeink

Cím: Ceglédbercel, Béke u. 51.

E-mail: cegledberceli.hie@gmail.com

telefon: Meixner Richárd 0670/600-5861

Facebook oldal: Ceglédberceli Hagyományéltető Íjászegyesület

H/3002-1/2019

A MOZGÁSSÉRÜLTEK CEGLÉDI ÖNÁLLÓ EGYESÜLETÉNEK

PÁLYÁZATA

CEGLÉDBERCEL ÖNKORMÁNYZATI PÁLYÁZAT

UTAZÁSI KÖLTSÉG ELSZÁMOLÁSA

50.000.-Ft

2019

Mozgássérült Önálló Egyesület tevékenységének bemutatása

Egyesületünk 1998.-ban alakult Cegléden, közhasznú, társadalmi szervezetként működik. Az Egyesület tevékenységét Pestmegye közigazgatási területén fejti ki, így szinte az egész Ceglédi Statisztikai Kistérség mozgássérült illetve egyéb fogyatékos lakosságát felkarolja, ami a kistérség körülbelül 100000 fős lakosságának 10-15%-át jelenti. Az esélyegyenlőség megvalósulását a sérült emberek társadalmi beilleszkedését, reintegrációját, társadalmi elfogadottságát tovább nehezíti az általános problémákon felül az a tényi, hogy a Ceglédi kistérség 91/2001 (VI. 15) törvény alapján elmaradott statisztikai régiónak számít, továbbá a munkanélküliségi ráta is meghaladja az országos átlagot. Az Egyesület jelenleg 2750fő regisztrált taglétszámmal rendelkezik.
Egyesület tagdíjbevételből és pályázati pénzekből tartja fenn magát.

- Célja : formálja a helyi közvéleményt a tagjai megítélésének kedvezőbbé tétele érdekében
- együttműködik a mozgás korlátozottak és más rokkantak helyi, hazai és külföldi szervezeteivel, szervezeti egységeivel
- Együttműködik a működési területen mindazon állami és társadalmi szervezetekkel, amelyek a rokkantak társadalmi beilleszkedésének elősegítését szolgálja, a munkájához kéri a szervezetek támogatását
- Teljesíti és gyakorolja a Mozgáskorlátozottak Egyesületeinek Országos Szövetsége (MEOSZ) tagjaként a tagsággal együtt járó kötelezettségeket és jogokat, a MEOSZ által alapszabály szerűen kibocsátott irányelveket, ajánlásoknak megfelelően

Az egyesület a céljait és a feladatait a működési területén élő bármely mozgássérült (mozgáskorlátozott, mozgásfogyatékos) személy – nem csupán tagjai – javára látja el és meghatározott feltételek esetén részesíti őket közhasznú szolgáltatásaiból. Az egyesület tagjai előre meghatározott kedvezményekben részesítheti, továbbá a tevékenységének érdekkörében vonhat és szolgáltatásaiban részesíthet más fogyatékossági csoporthoz tartozó, az egyébként előírt feltételeknek megfelelő személyeket is.

Az egyesület a fent említett feladatokat működésének személyi, tárgyi és pénzügyi feltételeinek függvényében a mozgássérült emberek sajátos szükségleteinek figyelembevételével, fokozatosan valósítja meg

Az egyesület tagja lehet minden magyar mozgáskorlátozott személy. Sajnos szomorú tapasztalat,hogy minél több mozgássérült van az országban,ezért van szükség az egyesületekre,hogy több szolgáltatást tudjon nyújtani a rászorult embereknek
Egyesület célja és a célok megvalósulásának támogatására, a tagsággal járó kötelezettségek teljesítésére pályázati pénzekre van szükség.

Egyesületünk az elmúlt évben a fent említett célok megvalósításáért, a mozgáskorlátozottak életkörülményeinek javítása érdekében az alábbi programokat valósította meg:

- heti rendszerességgel, minden héten hétfőn, kedden, és csütörtökön klubnapokat tart férfi és női tagjaink továbbá minden érdeklődő részére ahol hangulatos és kultúrált környezetben kapcsolódhatnak ki, tehetik fel aktuális kérdéseiket a jelenlévők.
- 2019 június augusztus augusztus és szeptemberben Berekfürdőn gyógyüdülést szerveztünk tagjaink részére. Pest-megye közigazgatási területen élő mozgássérültek vesznek részt a gyógyüdülésen. A három turnus létszáma 110 fő. Ceglédbercelről összesen 8 fő volt jelen a gyógyüdülésen.

- Erdélybe két turnust 102 mozgássérültet vitt el egyesületünk pályázati pénzből.
-
- Az év folyamán ötször egynapos kirándulást szerveztünk hazánk különböző tájaira.
- Állatkerti látogatást szerveztünk 2019 szeptember 16.-án. Az állatkerti kirándulásra 2019-es évben 250 gyermeket vittünk el. Az egy napos kirándulás a gyermekeknek 12-18 óráig ingyenes volt . Ceglédbercelről 15 gyermeket és kísérőket vitt el egyesületünk Budapesti Állatkertbe.
- A mozgássérültek folyamatos egészségügyi ellátása érdekében egész évben gyógytorna és masszírozási lehetőségeket biztosítunk képzett szakemberek, orvosok részvételével. Az ingyenes ellátás a pályázat függvénye.
- Együttműködve a Magyar Vöröskereszt helyi szervezetével, a Máltai Szeretetszolgálattal és egyéb szervezetekkel folyamatos élelmiszer és ruha csomagokat osztunk a rászorulók részére.
- **Fő tevékenységünk közé tartozik mindennapi segítségnyújtás tagjaink részére.**
- folyamatosan segítettük tagjainkat a törvényi előírások alapján megszerezhető támogatások elnyerésében (pl: akadálymentesítés, gépjármű beszerzési támogatás,masszíroztatás,gyógytorna,gyógyüdülés,kirándulások, és minden ami a mozgássérült emberek érdekeit elősegíti,hogy életük jobb és könnyebb legyen és esélyt tudjunk adni és az esélyegyenlőséget érvényre tudjuk juttatni.

.Az egyesületnél 3 fő dolgozik reggel 8-15 óráig. A regisztrált dolgozók területi összekötőként, sorstársi tanácsadóként, és pályázati íróként dolgoznak Pest-megyében. Sajnos ezekben a munkakörökben nincs meghatározott munkaidő mert a segítségnyújtás a mi szakmánkban nem időhöz kötött .

Rengeteg a magányos kisnyugdíjas mozgássérült, foglalkoztató és kultur helységre nagy szükség lenne a beteg embernek mert az elmagányosodás a négy fal depressziót és halmozott betegséget okoz. Beteg emberek dolgoznak beteg emberekért és a cél a beteg emberek segítése és lelki segítség nyújtása.

Ezért van szükség a pályázati pénzekre,hogy minél több emberen tudjon segíteni egyesületünk.

Cegléd 2019 10.10

.....

Wittnerné Hunya Mária
elnök

Mozgássérültek Ceglédi Önálló Egyesületének költségvetése

Mozgássérültek Ceglédi Önálló Egyesület folyamatos ellátása érdekében, 50.000.-ft-ot azaz ötvenezer/ft-ot Ceglédbercel Önkormányzata utalt át az egyesület részére.

Az átutalt összeg költségvetése 2019 évben Ceglédbercel Önkormányzata felé.

Feladat megnevezése	Számla sorszáma dátuma	kiadási pénztár bizonylat	Összeg
Utazási költség elszámolása	J 2239572	PSK2464187	50.000.-
Összesen:			50.000.-.-

A pályázatból a bekerülési költség 50.000.-Ft amit a Ceglédbercel Polgármesteri Hivatal utalt át egyesületünknek,úti költség és üdültetési támogatásra.

Cegléd, 2019-10-10

Mozgássérültek Ceglédi Önálló Egyesülete

Wittnerné Hunya Mária
elnök

Kiadási pénztárbizonylat

Mozgásserültek Ceglédi Önálló Egyesülete
2700 Cegléd, Pest u. 23
Közhasznú Szervezet
Tel./Fax: 53-311-554
Asz.: HU 19172952-...
OTP szám: ...

Sorszám: 2464187

Siska Gyuláné

2019. 10. 30

1045 Étvenegyezer negyvenöt

Utazási költségtérítés 11.045

Pénztáros: ...

Mozgásserültek Egyesülete elnökét Cegléd, ...

Ügyvezető igazgató aláírása

Mozgásserültek Ceglédi Önálló Egyesülete

B.318-103/V 25/2 - Fabi/Store KF

Kiküldetési rendelvény

A hivatali, üzleti utazás költségtérítéséhez

Sorszám: J 2239572

2019. év 10. hó

A munkáltató

neve: Honvédtisztek Ceglédi Önálló Egyesülete

címe: Cegléd Pesti út 23

adószáma: 1917295 2-1-13

A munkavállaló

neve: Sisko Gyuláné

lakcíme: Cegléd Rákóczi út 47

születési ideje, helye: 1956. 06. 26. Hatvan

anyja neve: Aszmann Mária

adóazonosító jele: 8 3 2 6 8 3 3 8 7 1

A gépjármű rendszáma: HLF-189. típusa: Opel Astra 1388cm³

Az üzemanyag-felhasználás módja: alapnorma szerint: ..... liter/100 km vagy átalány a lökettérfogat alapján: 8,6 liter/100 km

Sorszám	A kiküldetés, külszolgálat: kezdete	vége	útvonala és célja	elrendelőjének aláírása	Futás teljesítmény (km)	NAV üzemanyag egységár (Ft)	Utazási költségtérítés (Ft)	Élelmezési költségtérítés (napidíj) (Ft)	Szállásköltség (Ft)	Le: kötelező reggeli miatt
	hónap	nap								
1.	2. 8:15	2. 11:45	Cegléd-Gyakorlóház-Cegléd	Wittner	165	385	7938,15			
2.	07. 8:30	07. 10:00	Cegléd-Albertirsa-Cegléd	Wittner	38	385	1828,18			
3.	07. 10:30	07. 12:00	Cegléd-Ujszilvás-Cegléd	Wittner	40	385	1924,40			
4.	07. 13:00	07. 14:50	Cegléd-Pakonyjárás-Cegléd	Wittner	54	385	2597,94			
5.	11. 8:00	11. 11:35	Cegléd-Szeg-Cegléd	Wittner	142	385	6831,62			
6.	11. 13:00	11. 14:00	Cegléd-Csemő-Cegléd	Wittner	23	385	1106,72			
7.	14. 8:30	14. 9:30	Cegléd-Tápiószőlős-Cegléd	Wittner	32	385	1539,72			
8.	14. 10:00	14. 12:00	Cegléd-Nyárspatt-Cegléd	Wittner	24	385	1154,64			
9.	17. 8:00	17. 11:50	Cegléd-Gödöllő-Cegléd	Wittner	152	385	7312,72			
10.	24. 8:00	24. 9:30	Cegléd-Tápiószőlős-Cegléd	Wittner	32	385	1539,72			
11.	24. 10:00	24. 11:00	Cegléd-Albertirsa-Cegléd	Wittner	37	385	1780,07			
12.	24. 13:00	24. 14:50	Cegléd-Szilvásvárad-Cegléd	Wittner	59	385	2838,99			
13.	29. 8:00	29. 10:15	Cegléd-Albertirsa-Cegléd	Wittner	34	385	1635,74			
14.	29. 10:30	29. 12:20	Cegléd-Pakonyjárás-Cegléd	Wittner	56	385	2694,16			
15.	29. 13:00	29. 14:11	Cegléd-Ujszilvás-Cegléd	Wittner	41	385	1972,11			
16.	30. 8:15	30. 11:35	Cegléd-Szeneg-Cegléd	Wittner	132	385	6350,12			
			Pótlólag elrendelem 10.01-jétől a Honvédtisztek Egyesülete Önálló Ceglédi Szervezete elnökének helyettese Cegléd 2019 November 8. Wittner							
						Összesen:	51044,71			
						Le: útielőleg:				
						Mindösszesen:	51045 —			

$\frac{385 \times 8,6}{100} + 15 = 48,11$ HX km

Pénztárbizonylat sorszáma:

Igazolta: Wittner Ferenc

Utalványozta: Wittner Ferenc

Kelt: Cegléd 2019. 10. 30.

Kelt: Cegléd 2019. 10. 30.

Ceglédberceli Német Nemzetiségi Kultúregyesület / Berzeler Ungarndeutscher Kulturverein
Székhely: 2737 Ceglédbercel, Tórét u. 2.
Adószám: 18710807-1-13
E-mail: kulturverein.cb@freemail.hu
Számlaszám: 65100163-15104739

Érk... 7
Szám: H/3H99-1/2020
Ügyintéző: BKA.
Mellékelve: Előirat száma:

Ceglédbercel Község Önkormányzata

Ceglédbercel
Pesti út 61

Tisztelt Önkormányzat!

A Ceglédberceli Német Nemzetiségi Kultúregyesület 2019. évben 100 000 forint működési célú támogatást kapott Ceglédbercel Község Önkormányzatától. Tevékenységünkről, és a támogatás felhasználásáról az alábbiakban számolok be:
2019. január 1-i időponttal a Freude Kapelle tagjai kiváltak, - és új Egyesületet alapítottak Ceglédberceli Zeneegyesület néven - a Kultúregyesületből, így az Egyesületben csak a Freude Tanzgruppe működik. Településünkön 13 éve kulturális, hagyományőrző rendezvényeket szervezünk és rendezünk.

2019. évben Ceglédbercelen az alábbi rendezvények valósultak meg:

- **2019. 03. 02. Svábbál**, amelynek bevételét Egyesületünk működésére fordítjuk.
- **2019. 09. 28-29. XIII. Ceglédberceli Nemzetiségi Napok** keretein belül az érdeklődők a következő programokon vehettek részt:
  Első napon:
  15.00 órától a Nemzetiségi csoportok kulturális műsora: CÁMK Napsugár Óvoda Schmetterling tánccsoport, Eötvös József Általános Iskola Frohe Kinder tánccsoport, Ceglédberceli Német Nemzetiségi Kórus, Eötvös József Általános Iskola sok x 4-es tánccsoport, Ikladi Német Nemzetiségi Kulturális Közhasznú Egyesület Blaublumen Tánccsoport, Leányvári Német Nemzetiségi Tánccsoport, Pilisvörösvári Rozmaring Hagyományőrző Tánccsoport, Ceglédberceli Német Nemzetiségi Kultúregyesület Örömcsapata.
  - Közben: az Egyesület által alapított Nemzetiségi Ifjúsági Díj átadása 2 díjazottnak.
  - A találkozó záró pontja a fellépő tánccsoportok közös tánca volt.
  - A rendezvény ideje alatt régi népviseletbe öltöztetett babák, régi gyerek ruhák, és régi fényképekből álló kiállítás volt megtekinthető.
  Második napon:
  10.00 órakor Ünnepi szentmise volt a Római Katolikus Templomban a Nemzetiségért, a hagyományok megőrzéséért és fennmaradásáért;
- **2019. 11. 23. Sváb disznótor** programunkon az Örömcsapat tagjai a disznó hagyományok szerinti feldolgozását mutatták be az érdeklődőknek, akik az elkészült ételeket megkóstolhatták.

2019. évben Ceglédbercelen más csoportok által szervezett rendezvényeken léptünk fel:

- 2019. 03. 03. Farsangszoba
- 2019. 10. 01. Idősek Napja
- 2019. 10.05. Szüreti Felvonulás, Vadásznap
- 2019. 10. 27. Nemzetiségi Kórustalálkozó

2019. évben Egyesületünk Ceglédbercelt az alábbi helyeken és rendezvényeken képviselte:

- 2019. 02. 23. Szeged – Népek Tánca Népek Zenéje döntő
- 2019. 06. 15. Feked – Stifolder Fesztivál
- 2019. 07. 14. Budapest- Summer In Budapest Fesztivál
- 2019. 08. 31. Zánka – MÁV Zrt Rendezvény
- 2019. 10. 01. Cegléd – Idősek Napja

Beszámoló Ceglédbercel Község Önkormányzata által 2019. évben támogatásként biztosított 100 000 Forint működés céljára való felhasználásáról:

Az önkormányzati támogatást a Népek Tánca Népek Zenéje döntőjén –Szegeden- szállásköltségre használtuk fel, mivel a döntő több napos volt.

Ceglédbercel, 2020. április 24.

Tisztelettel:

Kassakürtiné Domány Katalin

Kassakürtiné Domány Katalin
CNNK elnök

CEGLÉDBERCELI NÉMET NEMZETISÉGI KULTÚREGYESÜLET
BERZELER UNGARNDEUTSCHER KULTURVEREIN

K/3499-9/2020

Beszámoló VSZONYSZ

2019. évi tevékenységéről

Az elmúlt 2019-es évben az alapszervezet vezetésében nem történt változás. Alapszervezetünk hosszú évtizedek óta folyamatosan működik. Az előre meghatározott időpontokban tartottuk bizalmi értekezleteinket és fogadóóráinkat. A jövőben is így fogjuk csinálni. Az alapszervezetünknél 7 bizalmi van, ők nagyon lelkiismeretesen végzik a munkájukat. Itt szeretném megköszönni munkájukat., hiszen a tagsággal folyamatosan napi szinten tartják a kapcsolatot.

Az idén májusban három napot töltöttünk Bogácson. Akik ott voltak, remélem jól érezték magukat. Nagyon szép helyen voltunk a Bükk hegységben szafari busszal kirándulni. Októberben ismét Bogácson töltöttünk 3 napot és ebből egy napos kiránduláson voltunk a szafari busszal Lilafüreden és környékén. Nagyon jó és szép nap volt. Ezek a kirándulások csak úgy jöhettek létre, hogy a Polgármester úr és a épviselő-testület működési támogatással támogatta a szakszervezetet. Köszönjük szépen Polgármester úrnak és a képviselő-testületnek!

A nőnapot és az idősek napját is közösen ünnepeltük. A szakszervezet saját költségéből nem tudott volna ilyen színvonalas műsort rendezni. Bízunk abban, hogy a jövőt tekintve a Polgármester úr a 2020. évi költségvetés tárgyalásakor gondol majd a szakszervezetre.

A VSZONYSZ tájékoztatóját olvasva nagyon szomorú képet kapunk. „Mire számíthatnak a nyugdíjasok" címszó alatt. Sajnos egyre kilátástalanabb jövőkép rajzolódik ki. A kormányprogramból kiolvashatjuk, hogy milyen látványos bérnövekedést hozhatnak a következő évek, de mire számíthatunk mi, nyugdíjasok?

Az előrejelzések szerint az infláció 2,7-3% között nőhet, vagyis körülbelül ennyivel emelkedhetnek a nyugdíjak maximum.

A jelenleg regnáló kormány sajnos finoman szólva nem szereti a nyugdíjasokat, és főleg nem a szakszervezeteket. A nyugdíjasok csak addig kellenek a kormánynak, amíg rájuk szavaznak.

Ceglédbercel, 2019.11.05.

Kovács József

elnök

H/3999-10/2020

Szakmai beszámoló a Ceglédberceli Német Nemzetiségi Ifjúsági Egyesület 2019. évi programjairól

A Ceglédberceli Német Nemzetiségi Ifjúsági Egyesület a 2019-es év során számos fellépésen vett részt. Táncosaink jártak Újhartyánban, Csemőben, Gödön, Budapesten és Pilisvörösváron, öregbítve ezzel településünk hírnevét. Ismét nagy sikerrel rendeztük meg a Báránytáncot és az Ifjúsági Sváb Bált. Felléptünk a Farsangszobán és részt vettünk a szüreti felvonuláson.

A Ceglédbercel Község Önkormányzatától kapott támogatást a Báránytáncon fellépő egyesületi csoportokban táncoló gyerekek jutalmazására, valamint a fellépésekre történő utazásokra fordítottuk.

Köszönjük Ceglédbercel Község Önkormányzatának az anyagi segítséget, amely lehetővé tette a gyermekek jutalmazását és a fellépésekre való eljutást.

Ceglédbercel, 2020. június. 11.

Polónyiné Zsuzsandor Ibolya
CNNIE elnök

Polgármesteri Hivatal
Ceglédbercel
Érkezett: 2020 JÚN 02.
Szám: H/3499-1/2020
Ügyintéző: Mellékelt: Előirat száma:

Turáni Hagyományéltető Egyesület

2019 évi szakmai beszámoló

2019. február 15 – én Ceglédbercelen a Dózsa György Művelődési házban megtartott előadás:

Bíró András Zsolt a Magyar Természettudományi Múzeum antropológusa A hunokról, és szerepükről a magyar őstörténetben címmel tartott sikeres előadást. A résztvevők megtudhatták, hogy utóbbi évek genetikai és antropológiai kutatások, valamint a keleti források adatainak tükrében miként kapcsolódnak a hunok a magyarság őstörténetéhez .Az előadás nagy sikert aratott.

2019. április 13 – án Ceglédbercelen egyesületünk székhelyén Hagyományőrző Családi napot tartottunk:

Idén már négy jurtával, földházzal, hagyományőrző sátrakkal vártuk a látogatókat.

Délelőtti programunk az íjászverseny volt, melyen igen szép eredményeket értek el a jelentkezők, férfi, női és gyerek számban is.

Ezután a vívóbajnokság következett, páros polgári és pajzsos küzdelemben, majd csapatunk harci bemutatója teljes korhű páncélokkal, fegyverekkel.

A küzdelemben vendég csapatok is részt vettek, a Flokken csapata, Olas-Tiszafia Hagyományőrző Egyesület, Vatya Népe Íjász és Lovas-sport Egyesület.
Ezt követően Regös Sziránszki József nagyszerű zenés előadását hallhattuk. Késő délután szuper bemutatót tartott a Capoeira Espirito Livre.

A gyerekeknek egész nap biztosítottunk kézműves foglalkozást, íjászatot, dobó keresztet, népi játékokat. Egész nap rendelkezésünkre állt a lovas hintó.

Estefelé fantasztikus koncertet adott a MagyaRock és a Surprise együttes.
Rendezvényünkre látogattak legfőbb támogatónk a Magyar Turán Alapítvány tagjai. Megtiszteltetés számunkra, hogy egy igen nagy becsű vendéggel, Kurmangazy Zhandildin, a kazah madjar törzs vezetőjével érkeztek.

2019. júniusában Szuperhős tábor Hagyományőrző napja:

Iskolánk igazgatósága felkért minket a Szuperhős tábor Hagyományőrző napjának megtartására, melyre kb. 40 – 50 gyermek érkezett tanárokkal és tanársegédekkel. Vendégeink megismerhették a X. századi férfi és női viseletet, fegyverzetet. A felállított jurtákba betekinthettek és ismereteiket bővíthették a használatáról és a benne való életről. Harcosaink kisebb bemutatót tartottak számukra, majd megfelelő felügyelet és biztonsági

öltözetben puha polifonnal bevont karddal összemérhették az erejüket. Kisebb csoportokra osztva forgásrendszerben, megfelelő felügyelettel és biztonsággal kipróbálhatták tanáraikkal együtt az íjászatot és a csatakereszt dobást. Különböző népi játékokat és ügyességi játékokat játszhattak.

Ez a nap élvezetes volt csapatunk és a visszajelzések alapján a vendégeink számára is egyaránt.
Természetesen idén is több helyről kaptunk fellépés kérését (Apc, Kerepes), melyek sikert arattak a nézők körében. Itt Ceglédbercelen a Csülök fesztiválon augusztus 19 – én még fáradtan is eleget tettünk az Önkormányzat felkérésre, mely szintén sikerrel zárult.

Csapatunk a Magyar – Turán Alapítványnak is nagy segítsége volt Bugacon az Ősök napján , ahol az éves program mellett a nomád felvonuláson is részt vett. Nagyváradon a Szent László napokon csapatunk hadi bemutatóval emelte az ottani rendezvény színvonalát Alapítvány képviseletében , valamint szerepelt a nagysikerű Aranyló Legendája című lovas showban decemberben.

Ceglédbercel 2020 június 02

Tamás Attila Sándor
elnök

CEGLÉDBERCEL KÖZSÉG ÖNKORMÁNYZAT
POLGÁRMESTERÉTŐL
2737 Ceglédbercel, Pesti út 61.
Tel/Fax: 53/578-000

E L Ő T E R J E S Z T É S

A Képviselő-testület 2020. július 2-i ülésére

Tárgy: Ceglédberceli Óvodáért Alapítvány Magyar Falu Programban való pályázatának támogatása
Előterjesztő: Török József polgármester

Tisztelt Képviselő-testület!

A Ceglédberceli Óvodáért Alapítvány a Magyar Falu Program Falusi Civil Alap keretében pályázatot kíván benyújtani az alapítvány Pesti út 103. (206 hrsz.) székhelyén működő CÁMK Napsugár Tagóvodája és Alma Bölcsődéje épületén belül a FCA-KP-1-2020/1 civil szervezetek ingatlan beruházási, felújítási támogatására.

A pályázat célja a civil szervezet használatában lévő és a helyi önkormányzat tulajdonát képező ingatlan felújításának támogatása, melynek feltétele a civil szervezet és a helyi önkormányzat között legalább a fenntartási időszakra szóló (5 éves) ingyenes használatról szóló előzetes megállapodás megléte.

A Ceglédberceli Óvodáért Alapítvány a tornatermi szárnyból nyíló padlástér felújítását tervezi, melyből egészségterápiás szobát szeretne kialakítani (pld. sószoba, fényterápiás szoba stb.). Az alapítvány pályázatának címe: „egészségesebb környezettel az egészségesebb kisgyermekkorért". A felújításra igényelhető támogatás felső határa: 6 M Ft, mely 100%-ban finanszírozott. A pályázat benyújtásának határideje: 2020. július 1-2020. augusztus 7.

Kérem a Tisztelt Képviselő-testületet, hogy a pályázat beadását, illetve az 5 éves ingyenes használatra való megállapodás megkötését támogatni szíveskedjenek.

Határozati javaslat

Ceglédbercel Község Önkormányzat Képviselő-testülete Magyarország helyi önkormányzatairól szóló 2011. évi CLXXXIX. sz. törvényben biztosított jogkörében eljárva
1. támogatja a Ceglédbercel Pesti út 103. (206 hrsz.) Magyar falu Program Civil Alap keretében az FCA-KP-1-2020/1 civil szervezetek ingatlan beruházási, felújítási pályázatát.
2. Utasítja a polgármestert az 5 éves ingyen használatról szóló szerződés megkötésére.

Határidő: 2020. augusztus 7.
Felelős: Török József polgármester

Ceglédbercel, 2020. június 26.

Török József s. k.
polgármester

ÖNKORMÁNYZAT CEGLÉDBERCEL

CEGLÉDBERCEL KÖZSÉG ÖNKORMÁNYZATA

2737 Ceglédbercel, Pesti út 61.
Tel/Fax: 53/578-000
e-mail: info@cegledbercel.hu

Szám: H/201/2020.

Előterjesztés
A Képviselő-testület 2020. július 2-i ülésére

Tárgy: 2019. évi költségvetési beszámoló
Előterjesztő: Török József polgármester
Szakmai előkészítő: Nagy Károlyné jegyző, Szeidl Józsefné gazdasági vezető

Az Államháztartásról szóló 2011. évi CXCV tv. 91.§ alapján a 2019. költségvetési évről a következő szöveges értékelést adom:
Az éves költségvetési beszámoló Magyar Államkincstár felé történő adatszolgáltatási kötelezettségeinek eleget tettünk.
Az éves költségvetési beszámoló űrlapjain bemutatásra került a költségvetési és finanszírozási bevételek és kiadások alakulása kormányzati funkciónként és összesítve beszámolási egységenként (önkormányzat intézményhez nem köthető feladatai, polgármesteri hivatal, Ceglédberceli Általános Művelődési Központ). A beszámoló Mérlege a vagyoni helyzetet mutatja be. A Maradványkimutatás a korábbi évek Pénzmaradvány kimutatásának módosított változata. A jogszabályi előírásoknak megfelelő adattartalommal elkészült az Eredménykimutatás. A központi költségvetésből származó forrásokkal el kell számolni, a kialakult eredménytől függően alakul ki a befizetési kötelezettség, vagy kiutalási igény. Továbbra is adatot kell szolgáltatni a személyi juttatásokról és létszámadatokról. A beszámolóhoz kapcsolódóan elkészült a Vagyonkimutatás is.

A költségvetési beszámoló készítésére vonatkozó jogszabályi előírásoknak megfelelően elkészítettük a települési önkormányzatra vonatkozó összesített (konszolidált) éves beszámolót, valamint az intézmények beszámolóit.

A települési önkormányzat kiemelt adatai:

Bevétel összesen:	**954.272.037 Ft**
Alaptevékenység költségvetési bevétele:	668.711.348 Ft
Alaptevékenység finanszírozási bevétele:	285.560.689 Ft
Kiadás összesen:	**777.710.994 Ft**
Alaptevékenység költségvetési kiadása:	550.799.605 Ft
Alaptevékenység finanszírozási kiadása:	226.911.389 Ft
Alaptevékenység Maradványa:	176.561.043 Ft
Összes Maradvány:	**176.561.043 Ft**
Alaptevékenység kötelezettséggel terhelt Maradványa:	15.089.265 Ft
Alaptevékenység szabad Maradványa:	**161.471.778 Ft**
Záró pénzkészlet:	**175.585.610 Ft**
ebből:	
Forintszámlák	**175.471.995 Ft**
Pénztárak	**113.615 Ft**

A kapott és felhasznált feladatalapú költségvetési támogatások elszámolása után a központi költségvetésbe visszafizetési kötelezettségünk 24.120 Ft, melyből 120 Ft terheli az idei évet. Költségvetési kiutalási igényünk 617.047 Ft.

Önkormányzatunk a 2019. költségvetési évben is ellátta a kötelező és vállalt feladatait is. A feladatfinanszírozás alapján elkészített 2019. évi költségvetésünk végrehajtását követően a központi költségvetéstől kapott támogatások elszámolását elkészítettük. Az elszámolást követően a Magyar Államkincstár a mutatók ellenőrzéséhez kiegészítő adatokat kér be az önkormányzatoktól, intézményeikről.

Önkormányzatunk a 2019. évi fejlesztéseit döntően pályázati források bevonásával valósította meg. A saját forrást az előző évi pénzmaradvány felhasználásával, illetve a folyó évi költségvetés bevételeiből biztosítottuk.

A költségvetési támogatásokkal, saját bevételeinkkel, egy jó adózói közösség együttműködésével, valamint fegyelmezett, odafigyelő, takarékos gazdálkodás eredményeként sikerült továbbra is megőriznünk pénzügyi stabilitásunkat.

Bevételek:
A 668.711.348 Ft költségvetési bevétel és a 285.560.689 Ft finanszírozási bevétel összesen 954.272.037 Ft bevételt eredményezett.

A költségvetési bevételek 41,9%-át kitevő 280.404.520 Ft **működési költségvetési támogatás** legnagyobb részét önkormányzatunk a Magyar Államkincstártól a nettó finanszírozás keretében időarányosan kapja a feladatfinanszírozás rendszerében a következő jogcímeken:

- helyi önkormányzatok működésének általános támogatása
- települési önkormányzatok egyes köznevelési feladatainak támogatása
- települési önkormányzatok szociális, gyermekjóléti és gyermekétkeztetési feladatainak támogatása
- települési önkormányzatok kulturális feladatinak támogatása
- működési célú költségvetési támogatások és kiegészítő támogatások

Működési célú államháztartáson belülről származó támogatásként 53.647.608 Ft érkezett számláinkra. Ebből a legjelentősebbek a közfoglalkoztatás működési támogatására utalt 42.066.003 Ft, a NEAK-tól a védőnői és iskola-egészségügyi ellátáshoz nyújtott 9.887.500 Ft finanszírozási összege.

Közhatalmi bevételek: Az év végéig a 2019. évi eredeti előirányzat 96,7 %-a teljesült, mivel év közben a M4-M0 számú út építéséhez kapcsolódóan jelentősen csökkent az iparűzési adó bevétel az előző évhez képest. A beszámolóban számot adunk arról, hogy a közhatalmi bevételek korábbi évekből származó hátralékos követeléseit egybeszámítva, a módosított előirányzat 94,6 %-a érkezett az adóbeszedési számláinkra. Ebben szerepel 2019. évi adókivetések teljesítése, valamint a korábbi években elmaradt adóbefizetések behajtására tett intézkedések hatása is.
Az adófizetési morál általában jónak mondható. Önkormányzatunk kiemelt feladatként kezeli a kintlévőségek csökkentését. Az adóelmaradással rendelkezőket folyamatosan felszólítjuk, és élünk az adójogszabály által biztosított egyéb jogosítványainkkal is. A behajtási intézkedések eredményeként az év folyamán beszedett pótlék és bírság mögött nagyon sok munka és időráfordítás van. Az adófizetési határidőt követően első figyelemfelhívásként a feldolgozott

adatok alapján a hátralékok befizetése érdekében értesítést juttatunk el az adózóhoz, ha továbbra is elmarad a teljesítés, az adóvégrehajtás egyéb eszközeivel élnek az adóigazgatás dolgozói.

Az intézményi működési bevételek 95,5 %-ra teljesültek. Itt jelennek meg a szolgáltatások nyújtásából, valamint gyermekétkeztetés ellátási díjából származó bevételek, az önkormányzati ingatlanok, eszközök bérbeadásából, használatából befizetett összegek.

A fenti ***működési*** bevételeken kívül 185.003.117 Ft a ***felhalmozási*** bevételek összege.
A gyermekorvosi rendelőre érkezett 8.185.067 Ft támogatás, a külterületi utak és gép fejlesztésére 11.939.151 Ft, közétkeztetés fejlesztésének támogatására 11.986.161 Ft, a Petőfi utca 8. szám alatti közösségi tér fejlesztésre előlegként 16.561.682 Ft.
A Magyar Falu Program keretében orvosi rendelőre és eszközbeszerzésére 27.398.776 Ft támogatás. járdaépítés, felújítás anyagköltségére 4.985.099 Ft, óvodai játszóudvar fejlesztésre 4.945.526 Ft támogatásban részesült önkormányzatunk.
Államháztartáson belüli felhalmozási célú támogatásként kell nyilvántartani az idősek otthona fejlesztésére kiutalt 90.000.000 Ft, a közművelődési érdekeltségnövelő támogatásra elnyert 134.000 Ft a közfoglalkoztatási programok keretében kapott 6.749.655 Ft támogatást.
Az érdekeltségi hozzájárulásra befizetett összeg 298 e Ft. Ingatlan értékesítésből 1.820 e Ft bevétel keletkezett.

Finanszírozási bevételek között szerepel a 2018. évi 51.640.985 Ft maradvány igénybevétele, a megelőlegezés 11.787.085 Ft összege és az intézmények 217.568.451 Ft finanszírozási bevétele.

A bevételek költségvetési szervenkénti részletezését az I. számú melléklet tartalmazza.

Kiadások:
A költségvetési kiadások az éves módosított előirányzat 74,8%-át tették ki.

A **személyi juttatások** összege tartalmazza a 2018. decemberi és a 2019. év munkabéreit, valamint egyéb személyi jellegű juttatásokat. A teljesítés az éves módosított előirányzat 95,3%-a.
Végrehajtottuk a pedagógus életpályamodell béremeléséhez kapcsolódó, a szociális területen dolgozók ágazati pótlékával kapcsolatos, az egészségügyben dolgozókat érintő bérintézkedéseket, a minimálbérhez és bérminimumhoz kötődő átsorolásokat, kifizetéseket, valamint a Képviselő-testület által elfogadott, és az önkormányzat költségvetésben elfogadott intézkedéseket.

A **munkáltatót terhelő járulékok** a személyi juttatások járulékköteles része utáni befizetéseken túl a reprezentációs kiadásokra befizetett járulék összegét, valamint rehabilitációs járulék összegét tartalmazza. A teljesítés a módosított előirányzat 89.3%-a.

A Dologi kiadások összességében 93,9 %-ra teljesültek.
A dologi kiadások között jelenik meg az áruvásárlás és szolgáltatások igénybevételének költsége, az ÁFA befizetési kötelezettség, a vásárolt élelmezés költségei, a szociális tűzifa vásárlásra fordított összegek, valamint egyéb dologi kiadások összege is. A közfoglalkoztatás lehetőségével a fűnyírás, parkok, árkok gondozásához használt gépek, eszközök üzemanyag és

karbantartási költségei is megemelkedtek. Jelentős összeget fordított az önkormányzat az utak, járdák karbantartására, rendbe tételére.

Ellátottak juttatásai: A települési támogatások különböző jogcímeire (pénzbeli és természetbeni szociális támogatás, gyógyszertámogatás, lakhatással kapcsolatos támogatás, védőoltás támogatása, az év végén elhatározott támogatások, Bursa Hungarica kiadásaira) kifizetett összegek jelennek meg az ellátottak juttatásai között.

Egyéb működési célú kiadások: Ezek a kiadások jellemzően támogatások, átadott pénzeszközök, valamint a tartalék előirányzata tartozik ide. A legjelentősebb összeg az Albertirsai Családsegítő Központnak társulási formában közösen végzett szociális feladat ellátásáért átadott pénzeszköz. Itt szerepel a közösen fenntartott üdülőkhöz való hozzájárulás, a különböző szervezetekhez tagdíj befizetések. Az önkormányzat által kiírt pályázatok, valamint egyéb támogatási összegek szintén itt jelennek meg.
A tartalék előirányzatának összege 113.601.476 Ft.

Az előzőekben bemutatott <u>működési kiadások</u> összességében 76,5 %-ra teljesültek.

A 37.292.547 Ft összegű **beruházásaink** között szerepel a gyermekorvosi rendelő építése, Anya gyermekével szoborkompozíció és díszkút készítése, egészségház kerítésének elkészítése, a hivatal előtti parkoló bővítése, az iskola udvarán kerékpártároló készítése, a temetőbe fűnyíró vásárlása, 3D elemlámpa, sátorok, a Jókai utcai játszótérre dzsungel játéktorony és fémbetétes tányérhinta beszerzése. A közmunkaprogram kertében az esőbeállókhoz és utcabúrorhoz vásároltunk anyagot, valamint kompresszort, dekopír fűrészt, rézsüvágót, függesztett tárcsát, símítóhengert, betonkeverőt, tömlőkocsit, bozótvágót és egyéb kisértékű tárgyi eszközöket.

A 11.693.163 Ft összegű **felújítás** a víz- és csatornaszolgáltatáshoz kapcsolódó hálózat és elektromos kapcsolószekrény felújításra kifizetett összegekből, a Petőfi utcai volt óvoda épület felújítására, valamint az MTZ traktor felújítására fordított összegből adódik.

Felhalmozási célú pénzeszköz átadásként a KSE TAO fejlesztését támogatta önkormányzatunk 3.967.851 Ft-tal.

Felhalmozási célú visszatérítendő támogatás jogcímen a volt bölcsőde épületének felújítására háromoldalú megállapodás alapján 23.380.352 Ft került átutalásra.

A jelentős fejlesztések hatására a <u>felhalmozási kiadások</u> a költségvetési kiadások 13,9%-át teszik ki. A teljesítés az éves módosított előirányzat 66,1 %-a.

A működési és felhalmozási kiadások összesítéséből kialakuló **<u>költségvetési kiadások</u>** 74,8 %-ra teljesültek a 2019. évben.

A *finanszírozási kiadások* a 2018. december végén a következő költségvetési év indulásához folyósított megelőlegezés visszafizetése 9.342.938 Ft teljesítéséből, valamint az önkormányzatnak az intézményei finanszírozására nyújtott 217.568.451 Ft kiadásból tevődnek össze.

A kiadások költségvetési szervenkénti részletezését a II. számú melléklet tartalmazza.

Az önkormányzat vagyona 3.231.661 e Ft, az előző évi 3.122.044 e Ft-tal szemben. A **109.617 e Ft-os vagyonnövekedést** az Eszközökön valamint azok Forrásain belül bekövetkezett több tényező együttes változása eredményezte.

Eszközök: a vagyon természetes megjelenési formái.

A **Nemzeti vagyonba tartozó Befektetett eszközök** nettó értéke 1,1 %-kal, értékben kifejezve 34.826 e Ft-tal alacsonyabb az előző évinél, mivel az elszámolt értékcsökkenés összege 74.261 e Ft volt, és ez meghaladta a fejlesztések 48.986 e Ft összegét. Az előző évben a korszerű szennyvíztisztító telep értéke jelentősen megemelte a nettó értéket, azonban az aktiválástól kezdve jelentősen megemelkedik az elszámolt értékcsökkenés összege is.
Az Eszközökön belül a Befektetett eszközök aránya 93,3 %.

Az immateriális javak nettó értéke az értékcsökkenés elszámolása után 1.043 e Ft-tal csökkent az értékcsökkenés elszámolása után. A befektetett eszközökön belüli aránya elenyésző, 0,3 %, azonban nemcsak programokat tartalmaz, hanem többek között olyan jelentős szellemi terméket is, mint a településünkről fontos információkat tartalmazó Települési Arculati Kézikönyv valamint a Helyi Építési Szabályzat értékét is.

A tárgyi eszközökön belül 99,7 %-ot, képviselnek az *ingatlanok* és a kapcsolódó vagyoni értékű jogok. Nettó értékük 2,0%-os, 57.866 e Ft-os csökkenést mutat, melynek oka, hogy az év közben aktivált értéknövelő felújítások és beruházások nem tudták ellensúlyozni az elszámolt értékcsökkenési leírás összegét.
A *gépek, berendezések, felszerelések, járművek* nettó értéke is 8.218 e Ft-tal, 19,0%-kal csökkent az előző évhez képest.
A folyamatban maradó *beruházás* értéke 46.435 e Ft-ról 81.343 e Ft-ra, 86,8%-kal emelkedett, ami a még nem aktivált fejlesztésekhez kapcsolódó kifizetéseket tartalmazza.
A Tárgyi eszközök mérleg szerinti értéke 28.278 e Ft-os, 0,9%-os csökkenést mutat a bekövetkezett változások együttes eredményeként.

A befektetett pénzügyi eszközök között 100 e Ft összeggel az ÖKOVÍZ kft-ben vásárolt tulajdonrész, valamint 100 e Ft értékben a BÁCSVÍZ Zrt részvénye szerepel.

A **Pénzeszközök:** A bankszámlákon és pénztárakban lévő pénzeszközök záró egyenlege 175.586 e Ft volt. Ez az összeg tartalmazza a fejlesztésekre pályázaton elnyert pénzeszközök még fel nem használt összegét, a megelőlegezés 11.787 e Ft összegét, valamint az éves gazdálkodás során keletkezett pénzeszközöket.

A **Követelések** állománya az előző évi 25.237 e Ft-ról 37.738 e Ft-ra változott. Az állomány növekedését elsősorban a Petőfi utcai volt bölcsőde épületének felújításához háromoldalú megállapodás keretében nyújtott fejlesztési célú visszatérítendő támogatás 23.380 e Ft-os összege befolyásolta.
A jogszabályi rendelkezések szerint a követelések és a kötelezettségek minősítését elvégeztük.
A Mérlegben behajthatatlan követelés nem szerepel.

Az **Egyéb sajátos eszközoldali elszámolások** között ÁFA elszámolás található.

A **Források** az Eszközök eredetét mutatják meg, vagyis azt, hogy miből finanszírozták az Eszközöket.

A Forrásokon belül a **Saját tőke** aránya 98,7 %. Ez azt mutatja, hogy önkormányzatunk majdnem teljes egészében saját forrásból finanszírozza eszközeit.

A Forrásokon belül 0,7% a 22.858 e Ft értékű **Kötelezettségek** aránya. Az összegben megjelenik a 2019. decemberében Megelőlegezés címen a Magyar Államkincstár által kiutalt 11.787 e Ft összeg, valamint azon fizetési kötelezettségek 3.302 e Ft összegben, amelyek számlái a 2019. évre vonatkoznak, de csak a mérlegkészítésig érkeztek meg önkormányzatunkhoz. A kötelezettség jellegű sajátos elszámolásban szerepel adótúlfizetés és a továbbutalandó gépjárműadó.

Passzív időbeli elhatárolásként jelennek meg a Mérleg fordulónapja előtti időszakot terhelő költségek elhatárolásai (decemberi bruttó bérek, járulékok) 19.504 e Ft összegben, Forrásokon belüli arányuk 0,6%.

A költségvetési beszámoló része a **Maradványkimutatás**, mely együttesen tartalmazza az alaptevékenység és a vállalkozási tevékenység maradványát. Önkormányzatunk vállalkozási tevékenységet nem folytat, így a maradványkategóriák az alaptevékenységből képződnek.
Az év során képződött költségvetési kiadások 117.911 e Ft-tal voltak alacsonyabbak a költségvetési bevételeknél. A finanszírozási bevételi többlet 58.650 e Ft.
A költségvetési egyenleg és a finanszírozási egyenleg összességéből alakult ki az alaptevékenység 176.561 e Ft-os maradványa.
Ezt az összeget 15.089 e Ft kötelezettség terheli.
Az alaptevékenység szabad maradványa 161.472 e Ft.

A beszámoló részeként a program elkészítette az **Eredménykimutatást**.

A **Vagyonkimutatás** az ASP Gazdálkodási modul ETRIUSZ részéből készült.

A 2019. évi költségvetési rendeletben megfogalmazott célok a végrehajtás során szükségessé vált módosításokkal együtt teljesültek. A fejlesztések eredményeként a működés takarékosabbá vált, a szolgáltatások színvonala emelkedett.

A jogalkotásról szóló 2010. évi CXXX. törvény (Jat.) 17. §-a alapján a zárszámadási rendeletet előkészítő jegyző előzetes hatásvizsgálatot végzett, melyben felmérte a szabályozás várható következményeit.
A zárszámadási rendelettervezet előzetes hatásvizsgálatának megállapításai a következők:

Társadalmi, gazdasági, hatások

A zárszámadási rendeletben foglaltak végrehajtásával az önkormányzat elősegítette a településen élők helyzetének javítását (fejlesztések, intézmények átalakítása, stb.). A szociálisan rászoruló társadalmi rétegek támogatásában előrelépés történt).

A rendeletben foglaltak végrehajtásának költségvetési hatását az előterjesztés részletesen tartalmazza.

Környezeti és egészségügyi következmények

Környezeti és egészségügyi következménye nincs.

Adminisztratív terheket befolyásoló hatások

A zárszámadási rendeletben foglalt pénzügyi,- számviteli és szociális előírások végrehajtása a szakmai, ügyintézési és adminisztratív feladatok végrehajtásában a megváltozott jogszabályi környezet miatt jelentős többletfeladatokat jelentettek a költségvetési szervek számára.

A jogszabályok megalkotásának szükségessége, a jogalkotás elmaradásának várható következményei

A zárszámadási rendelet megalkotását szükségessé teszi az Mötv. és az Áht. előírásai, melynek elmaradása törvényességi mulasztásnak számít, ami támogatás megvonásával jár.

A jogszabály alkalmazásához szükséges személyi, szervezeti, tárgyi és pénzügyi feltételek

A zárszámadási rendeletben rögzítettek végrehajtásához a személyi, tárgyi, szervezeti és pénzügyi feltételek rendelkezésre álltak.

A rendelet-tervezet elkészítésénél figyelembe vettük a jogszabályszerkesztésről szóló 61/2009. (XII.14.) IRM rendelet előírásait.

Kérem, hogy a zárszámadási rendelet-tervezetet a Bizottságok és a Képviselő –testület tagjai tárgyalják meg és hozzák meg döntésüket.

Ceglédbercel, 2020. június 24.

Török József sk.
polgármester

ÖNKORMÁNYZAT * CEGLÉDBERCEL *

1. sz. melléklet 2019. év adatok Eft-ban

Bevételek

Intézmény	Bevételi jogcím	Eredeti Előirányzat	Módosított Előirányzat	Teljesítés	T/M %
Önkormányzat intézményhez nem köthető feladatai	Önkormányzatok működési támogatásai	261 384	280 405	280 405	100,0
	Egyéb működési célú támogatás ÁH belül	8 608	54 157	53 648	99,1
	Közhatalmi bevételek	101 000	103 262	97 698	94,6
	Működési bevételek	18 687	30 478	28 560	93,7
	Működési bevételek összesen	389 679	468 302	460 311	98,3
	Felhalmozási bevételek		1 820	1 820	
	Felhalmozási célú átvett pénzeszközök	27 903	183 445	183 183	99,9
	Felhalmozási bevételek összesen	27 903	185 265	185 003	99,9
	Költségvetési bevételek összesen	**417 582**	**653 567**	**645 314**	**98,7**
	Maradvány igénybevétele, egyéb finanszírozási bevételek	9 343	58 081	58 081	100,0
	Finanszírozási bevételek összesen	*9 343*	*58 081*	*58 081*	100,0
	BEVÉTELEK ÖSSZESEN	**426 925**	**711 648**	**703 395**	**98,8**
Polgármesteri hivatal	Önkormányzatok működési támogatásai				
	Egyéb működési célú támogatás ÁH belül	4 848	3 754	3 754	100,0
	Közhatalmi bevételek				
	Működési bevételek	400	1 258	1 258	100,0
	Működési bevételek összesen	5 248	5 012	5 012	100,0
	Felhalmozási bevételek				
	Felhalmozási célú átvett pénzeszközök				
	Felhalmozási bevételek összesen	0	0	0	
	Költségvetési bevételek összesen	**5 248**	**5 012**	**5 012**	**100,0**
	Maradvány igénybevétele, egyéb finanszírozási bevételek	75 207	86 118	83 535	**97,0**
	Finanszírozási bevételek összesen	*75 207*	*86 118*	*83 535*	**97,0**
	BEVÉTELEK ÖSSZESEN	**80 455**	**91 130**	**88 547**	**97,2**
Ceglédberceli Általános Művelődési Központ	Önkormányzatok működési támogatásai				
	Egyéb működési célú támogatás ÁH belül		1 329	1 329	100,0
	Közhatalmi bevételek				
	Működési bevételek	9 042	17 358	17 056	98,3
	Működési bevételek összesen	9 042	18 687	18 385	98,4
	Felhalmozási bevételek				
	Felhalmozási célú átvett pénzeszközök				
	Felhalmozási bevételek összesen	0	0	0	
	Költségvetési bevételek összesen	**9 042**	**18 687**	**18 385**	**98,4**
	Maradvány igénybevétele, egyéb finanszírozási bevételek	136 700	146 271	143 945	98,4
	Finanszírozási bevételek összesen	*136 700*	*146 271*	*143 945*	98,4
	BEVÉTELEK ÖSSZESEN	**145 742**	**164 958**	**162 330**	**98,4**
ÖSSZESEN	Önkormányzatok működési támogatásai	261 384	280 405	280 405	100,0
	Egyéb működési célú támogatás ÁH belül	13 456	59 240	58 731	99,1
	Közhatalmi bevételek	101 000	103 262	97 698	94,6
	Működési bevételek	28 129	49 094	46 874	95,5
	Működési bevételek összesen	403 969	492 001	483 708	98,3
	Felhalmozási bevételek	0	1 820	1 820	100,0
	Felhalmozási célú átvett pénzeszközök	27 903	183 445	183 183	99,9
	Felhalmozási bevételek összesen	27 903	185 265	185 003	99,9
	Költségvetési bevételek összesen	**431 872**	**677 266**	**668 711**	**98,7**
	Maradvány igénybevétele, egyéb finanszírozási bevételek	221 250	290 470	285 561	98,3
	Finanszírozási bevételek összesen	*221 250*	*290 470*	*285 561*	98,3
	BEVÉTELEK ÖSSZESEN	**653 122**	**967 736**	**954 272**	**98,6**

2.sz. melléklet

2019. I-III. negyedév
Kiadás

Adatok Eft-ban

Intézmény	Kiadási jogcím	Eredeti	Módosított	Teljesítés	T/M
		Előirányzat E ft-ban			%
Önkormányzat intézményhez nem köthető feladatai	Személyi juttatás	45 366	79 075	73 796	93,3
	Munkaadókat terhelő járulék	8 974	14 117	12 077	85,5
	Dologi kiadások	88 338	125 513	120 744	96,2
	Ellátottak pénzbeli juttatásai	13 305	13 305	12 061	90,7
	Egyéb működési célú kiadások (módosított előirányzatból működési célú általános tartalék: 113.601 e Ft)	16 769	135 601	18 456	13,6
	Működési kiadások összesen	172 752	367 611	237 134	64,5
	Beruházások	21 723	47 041	34 851	74,1
	Felújítások	9 200	35 773	11 693	32,7
	Egyéb felhalmozási célú kiadás	2 000	29 403	27 371	93,1
	Felhalmozási kiadások összesen	32 923	112 217	73 915	65,9
	Költségvetési kiadások összesen	**205 675**	**479 828**	**311 049**	**64,8**
	Finanszírozási kiadások	*221 250*	*231 820*	*226 911*	97,9
	KIADÁSOK ÖSSZESEN	**426 925**	**711 648**	**537 960**	**75,6**
Polgármesteri Hivatal	Személyi juttatás	60 812	66 641	61 070	91,6
	Munkaadókat terhelő járulék	12 243	13 238	12 080	91,3
	Dologi kiadások	7 400	8 555	7 485	87,5
	Ellátottak pénzbeli juttatásai				
	Egyéb működési célú kiadások		2 606	2 606	
	Működési kiadások összesen	80 455	91 040	83 241	91,4
	Beruházások		90	90	
	Felújítások				
	Egyéb felhalmozási célú kiadás				
	Felhalmozási kiadások összesen	0	90	90	
	Költségvetési kiadások összesen	**80 455**	**91 130**	**83 331**	**91,4**
	Finanszírozási kiadások				
	KIADÁSOK ÖSSZESEN	**80 455**	**91 130**	**83 331**	**91,4**
Ceglédberceli Általános Művelődési Központ	Személyi juttatás	91 337	96 601	96 142	99,5
	Munkaadókat terhelő járulék	19 548	23 048	20 842	90,4
	Dologi kiadások	34 857	42 043	37 084	88,2
	Ellátottak pénzbeli juttatásai				
	Egyéb működési célú kiadások				
	Működési kiadások összesen	145 742	161 692	154 068	95,3
	Beruházások		3 266	2 352	72,0
	Felújítások				
	Egyéb felhalmozási célú kiadás				
	Felhalmozási kiadások összesen	0	3 266	2 352	72,0
	Költségvetési kiadások összesen	**145 742**	**164 958**	**156 420**	**94,8**
	Finanszírozási kiadások				
	KIADÁSOK ÖSSZESEN	**145 742**	**164 958**	**156 420**	**94,8**
Önkormányzat Mindösszesen	Személyi juttatás	197 515	242 317	231 008	95,3
	Munkaadókat terhelő járulék	40 765	50 403	44 999	89,3
	Dologi kiadások	130 595	176 111	165 313	93,9
	Ellátottak pénzbeli juttatásai	13 305	13 305	12 061	90,7
	Egyéb működési célú kiadások (módosított előirányzatból működési célú általános tartalék: 113.601 e Ft)	16 769	138 207	21 062	15,2
	Működési kiadások összesen	398 949	620 343	474 443	76,5
	Beruházások	21 723	50 397	37 293	74,0
	Felújítások	9 200	35 773	11 693	32,7
	Egyéb felhalmozási célú kiadás	2 000	29 403	27 371	93,1
	Felhalmozási kiadások összesen	**32 923**	**115 573**	**76 357**	**66,1**
	Költségvetési kiadások összesen	**431 872**	**735 916**	**550 800**	74,8
	Finanszírozási kiadások	*221 250*	*231 820*	*226 911*	97,9
	KIADÁSOK ÖSSZESEN	**653 122**	**967 736**	**777 711**	**80,4**

RENDELET - TERVEZET

CEGLÉDBERCEL KÖZSÉG ÖNKORMÁNYZATA KÉPVISELŐ-TESTÜLETÉNEK
...../2020. (.....) önkormányzati rendelete
a 2019. évi pénzügyi terv végrehajtásáról

Ceglédbercel Község Önkormányzatának Képviselő-testülete az Alaptörvény 32. cikk (2) bekezdésében meghatározott eredeti jogalkotói hatáskörében, az Alaptörvény 32. cikk (1) bekezdés f) pontjában meghatározott feladatkörében eljárva a következőket rendeli el:

1. §

(1) Az önkormányzat képviselő-testülete a 2019. évi költségvetés végrehajtásáról szóló zárszámadást

668.711.348 Ft	**Költségvetési bevétellel**
550.799.605 Ft	**Költségvetési kiadással**
117.911.743 Ft	**költségvetési maradvánnyal**
285.560.689 Ft	**Finanszírozási bevétellel**
226.911.389 Ft	**Finanszírozási kiadással**
58.649.300 Ft	**költségvetési maradvánnyal**
954.272.037 Ft	**Összes teljesített bevétellel**
777.710.994 Ft	**Összes teljesített kiadással**

hagyja jóvá.

(1) Az önkormányzat mérlegszerűen bemutatott kiadásait, bevételeit önkormányzati szinten az *1.1. mellékletben* foglaltaknak megfelelően fogadja el.

(2) A bevételek és kiadások, kiemelt előirányzatok, előirányzatok és azon belül kötelező feladatok, önként vállalt feladatok, államigazgatási feladatok szerinti bontásban az *1.2., 1.3., 1.4. mellékletek* szerint fogadja el.

(3) A működési bevételek és kiadások, valamint a tőkejellegű bevételek és kiadások mérlegét a *2.1. és a 2.2. melléklet* szerint fogadja el.

2. §

A képviselő-testület az Önkormányzat 2019. évi zárszámadását részletesen a következők szerint fogadja el:

(1) Az önkormányzat beruházási és felújítási kiadásait a *3. és a 4. melléklet* szerint hagyja jóvá.

(2) Az EU-s támogatással megvalósuló programok és projektek, valamint az önkormányzaton kívül megvalósult projektekhez való hozzájárulás pénzügyi elszámolását az *5. melléklet* szerint fogadja el.

(3) Az önkormányzat, polgármesteri hivatal és a költségvetési szervek bevételi és kiadási előirányzatainak teljesítését a *6.1,....6.n. mellékletekben* foglaltaknak megfelelően hagyja jóvá.

(4) A képviselő-testület a költségvetési szervek maradványát és annak felhasználását a 7. *mellékletnek* megfelelően hagyja jóvá, illetve engedélyezi.

(5) A képviselő-testület az önkormányzat állami támogatását jogcímenként a 8. *mellékletnek* megfelelően hagyja jóvá.[1]

3. §

(1) A képviselő-testület utasítja az önkormányzat jegyzőjét, hogy a költségvetési maradványt érintő fizetési kötelezettségek teljesítését biztosítsa, illetve kísérje figyelemmel.

(2) Az önkormányzat jegyzője és a költségvetési szervek vezetői a költségvetési maradványnak a 2020. évi előirányzatokon történő átvezetéséről gondoskodni kötelesek.

4. §

A képviselőtestület utasítja az önkormányzat jegyzőjét, hogy a költségvetési beszámoló elfogadásáról a költségvetési maradvány jóváhagyott összegéről, elvonásáról a költségvetési szervek vezetőit a rendelet kihirdetését követő 15 napon belül írásban értesítse.

5. §

Ez a rendelet 2020. .....-án lép hatályba.

.....	.....
jegyző	*polgármester*

[1] *A helyi önkormányzatok és szerveik, a köztársasági megbízottak, valamint egyes centrális alárendeltségű szervek feladat- és hatásköreiről szóló 1991. évi XX. törvény 138. § (1) bekezdés k) pontja*

CEGLÉDBERCEL KÖZSÉG ÖNKORMÁNYZATA
KÉPVISELŐ-TESTÜLETÉNEK
5/2020. (VII. 3.) önkormányzati rendelete
a 2019. évi pénzügyi terv végrehajtásáról

Ceglédbercel Község Önkormányzatának Képviselő-testülete az Alaptörvény 32. cikk (2) bekezdésében meghatározott eredeti jogalkotói hatáskörében, az Alaptörvény 32. cikk (1) bekezdés f) pontjában meghatározott feladatkörében eljárva a következőket rendeli el:

1. §

(1) Az önkormányzat képviselő-testülete a 2019. évi költségvetés végrehajtásáról szóló zárszámadást

668.711.348 Ft Költségvetési bevétellel

550.799.605 Ft Költségvetési kiadással

117.911.743 Ft költségvetési maradvánnyal

285.560.689 Ft Finanszírozási bevétellel

226.911.389 Ft Finanszírozási kiadással

58.649.300 Ft költségvetési maradvánnyal

954.272.037 Ft Összes teljesített bevétellel

777.710.994 Ft Összes teljesített kiadással

hagyja jóvá.

(1) Az önkormányzat mérlegszerűen bemutatott kiadásait, bevételeit önkormányzati szinten az *1.1. mellékletben* foglaltaknak megfelelően fogadja el.

(2) A bevételek és kiadások, kiemelt előirányzatok, előirányzatok és azon belül kötelező feladatok, önként vállalt feladatok, államigazgatási feladatok szerinti bontásban az *1.2., 1.3., 1.4. mellékletek* szerint fogadja el.

(3) A működési bevételek és kiadások, valamint a tőkejellegű bevételek és kiadások mérlegét a *2.1. és a 2.2. melléklet* szerint fogadja el.

2. §

A képviselő-testület az Önkormányzat 2019. évi zárszámadását részletesen a következők szerint fogadja el:

(1) Az önkormányzat beruházási és felújítási kiadásait a *3. és a 4. melléklet* szerint hagyja jóvá.

(2) Az EU-s támogatással megvalósuló programok és projektek, valamint az önkormányzaton kívül megvalósult projektekhez való hozzájárulás pénzügyi elszámolását az *5. melléklet* szerint fogadja el.

(3) Az önkormányzat, polgármesteri hivatal és a költségvetési szervek bevételi és kiadási előirányzatainak teljesítését a *6.1,....6.n. mellékletekben* foglaltaknak megfelelően hagyja jóvá.

(4) A képviselő-testület a költségvetési szervek maradványát és annak felhasználását a 7. *mellékletnek* megfelelően hagyja jóvá, illetve engedélyezi.

(5) A képviselő-testület az önkormányzat állami támogatását jogcímenként a 8. *mellékletnek* megfelelően hagyja jóvá.[1]

3. §

(1) A képviselő-testület utasítja az önkormányzat jegyzőjét, hogy a költségvetési maradványt érintő fizetési kötelezettségek teljesítését biztosítsa, illetve kísérje figyelemmel.

(2) Az önkormányzat jegyzője és a költségvetési szervek vezetői a költségvetési maradványnak a 2020. évi előirányzatokon történő átvezetéséről gondoskodni kötelesek.

4. §

A képviselőtestület utasítja az önkormányzat jegyzőjét, hogy a költségvetési beszámoló elfogadásáról a költségvetési maradvány jóváhagyott összegéről, elvonásáról a költségvetési szervek vezetőit a rendelet kihirdetését követő 15 napon belül írásban értesítse.

5. §

Ez a rendelet 2020. július 3-án lép hatályba.

Török József
polgármester

ÖNKORMÁNYZAT CEGLÉDBERCEL

Nagy Károlyné
jegyző

Záradék:
Az 5/2020. (VII. 3.) önkormányzati rendelet 2020. július 3-án kihirdetésre került.

Nagy Károlyné
jegyző

Tartalomjegyzék

Dokumentum neve	A dokumentációs rendszerben található táblázatok listája	Ugrás
	ZÁRSZÁMADÁSI RENDLET	
Alapadatok	Adatok megadása	Z_ALAPADATOK!$A$1
Összefüggések	Táblázatok adatainak összefüggései	Z_ÖSSZEFÜGGÉSEK!$A$1
1.1. melléklet	2019. évi zárszámadásának pénzügyi mérlege	Z_1.1.sz.mell.!$A$1
1.2. melléklet	2019. ÉVI ZÁRSZÁMADÁS	Z_1.2.sz.mell.!$A$1
1.3. melléklet	2019. ÉVI ZÁRSZÁMADÁS	Z_1.3.sz.mell.!$A$1
1.4. melléklet	2019. ÉVI ZÁRSZÁMADÁS	Z_1.4.sz.mell.!$A$1
2.1. melléklet	Működési célú bevételek, kiadások mérlege	Z_2.1.sz.mell!$A$1
2.2. melléklet	Felhalmozási célú bevételek, kiadások mérlege	Z_2.2.sz.mell!$A$1
Ellenőrző lista	Ellenőrzés az 1-es és 2.1., 2.2. mellékletek adati esetében	Z_ELLENŐRZÉS!$A$1
3. melléklet	Beruházási (felhalmozási) kiadások előirányzata beruházásonként	Z_3.sz.mell.!$A$1
4. melléklet	Felújítási kiadások előirányzata felújításonként	Z_4.sz.mell.!$A$1
5. melléklet	Európai uniós támogatással megvalósuló projektek	Z_5.sz.mell.!$A$1
6.1. melléklet	Összes bevétel, kiadás	Z_6.1.sz.mell!$A$1
6.1.1. melléklet	Kötelező feladtok bevételei, kiadásai	Z_6.1.1.sz.mell!$A$1
6.1.2. melléklet	Önként vállalt feladatok bevételei, kiadásai	Z_6.1.2.sz.mell!$A$1
6.1.3. melléklet	Államigazgatási feladatok bevételei, kiadásai	Z_6.1.3.sz.mell!$A$1
6.2. melléklet	Ceglédberceli Polgármesteri Hivatal	Z_6.2.sz.mell!$A$1
6.3. melléklet	Ceglédberceli Általános Művelődési Központ	Z_6.3.sz.mell!$A$1
6.4. melléklet	#HIV!	#HIV!
6.5. melléklet	#HIV!	#HIV!
6.6. melléklet	#HIV!	#HIV!
6.7. melléklet	#HIV!	#HIV!
6.8. melléklet	#HIV!	#HIV!
6.9. melléklet	#HIV!	#HIV!
6.10. melléklet	#HIV!	#HIV!
6.11. melléklet	#HIV!	#HIV!
6.12. melléklet	#HIV!	#HIV!
7. melléklet	Költségvetési Szervek Maradványának Alakulása	Z_7.sz.mell!$A$1
8. melléklet	2019. évi általános működés és ágazati feladatok támogatásának alakulása jogcímenként	Z_8.sz.mell!$A$1
1. tájékoztató tábla	Ceglédbercel Község Önkormányzata 2019. évi zárszámadásának pénzügyi mérlege	Z_1.tájékoztató_t.!$A$1
2. tájékoztató tábla	Többéves kihatással járó döntésekből származó kötzelezettségek célok szerinti, évenkénti bontásban	Z_2.tájékoztató_t.!$A$2
3. tájékoztató tábla	Az önkormányzat által nyújtott hitel és kölcsön alakulása lejárat és eszközök szerinti bontásban	Z_3.tájékoztató_t.!$A$1
4. tájékoztató tábla	Adósság állomány alakulása lejárat, eszközök, bel- és külföldi hitelezők szerinti bontásban2019. december 31-én	Z_4.tájékoztató_t.!$A$1
5. tájékoztató tábla	Az önkormányzat által adott közvetett támogatások	Z_5.tájékoztató_t.!$A$1
6. tájékoztató tábla	K I M U T A T Á S a 2019. évi céljelleggel juttatott támogatások felhasználásáról	Z_6.tájékoztató_t.!$A$1
7.1. tájékoztató tábla	Vagyonkimutatás a könyvviteli mérlegben értékkel szerplő eszközökről	Z_7.1.tájékoztató_t.!$A$1
7.2. tájékoztató tábla	Vagyonkimutatás a könyvviteli mérlegben értékkel szereplő forrásokról	Z_7.2.tájékoztató_t.!$A$1
7.3. tájékoztató tábla	Vagyonkimutatás az érték nélkül nyilvántartott eszkzözkről	Z_7.3.tájékoztató_t.!$A$1
8. tájékoztató tábla	Ceglédbercel Község Önkormányzata tulajdonában álló gazdálkodó szervezetek működéséből származókötelezett	Z_8.tájékoztató_t.!$A$1
9. tájékoztató tábla	Pénzeszköz változás levezetése	Z_9.tájékoztató_t.!$A$1

1.1. melléklet a ... / 2020. (...) önkormányzati rendelethez

Ceglédbercel Község Önkormányzata
2019. évi ZÁRSZÁMADÁSÁNAK PÉNZÜGYI MÉRLEGE

B E V É T E L E K

1. sz. táblázat *Forintban!*

Sor-szám	Bevételi jogcím	2019. évi		
		Eredeti előirányzat	Módosított előirányzat	2019. XII. 31. teljesítés
A	B	C	D	E
1.	**Önkormányzat működési támogatásai (1.1.+...+1.6.)**	**261 384 292**	**280 404 520**	**280 404 520**
1.1.	Helyi önkormányzatok működésének általános támogatása	111 649 558	113 956 664	113 956 664
1.2.	Önkormányzatok egyes köznevelési feladatainak támogatása	89 082 700	92 295 634	92 295 634
1.3.	Önkormányzatok szociális és gyermekjóléti feladatainak támogatása	55 360 704	57 393 846	57 393 846
1.4.	Önkormányzatok kulturális feladatainak támogatása	5 291 330	6 327 755	6 327 755
1.5.	Működési célú kvi támogatások és kiegészítő támogatások		9 425 080	9 425 080
1.6.	Elszámolásból származó bevételek		1 005 541	1 005 541
2.	**Működési célú támogatások államháztartáson belülről (2.1.+...+.2.5.)**	**8 608 000**	**56 998 757**	**61 336 972**
2.1.	Elvonások és befizetések bevételei		2 606 431	2 606 431
2.2.	Működési célú garancia- és kezességvállalásból megtérülések			
2.3.	Működési célú visszatérítendő támogatások, kölcsönök visszatérülése			
2.4.	Működési célú visszatérítendő támogatások, kölcsönök igénybevétele			
2.5.	Egyéb működési célú támogatások bevételei	8 608 000	54 392 326	58 730 541
2.6.	2.5.-ből EU-s támogatás			
3.	**Felhalmozási célú támogatások államháztartáson belülről (3.1.+...+3.5.)**	**27 903 000**	**182 885 117**	**182 885 117**
3.1.	Felhalmozási célú önkormányzati támogatások	27 903 000	182 885 117	182 885 117
3.2.	Felhalmozási célú garancia- és kezességvállalásból megtérülések			
3.3.	Felhalmozási célú visszatérítendő támogatások, kölcsönök visszatérülése			
3.4.	Felhalmozási célú visszatérítendő támogatások, kölcsönök igénybevétele			
3.5.	Egyéb felhalmozási célú támogatások bevételei			
3.6.	3.5.-ből EU-s támogatás			
4.	**Közhatalmi bevételek (4.1.+...+4.7.)**	**101 000 000**	**103 262 072**	**97 697 635**
4.1.	Építményadó	21 000 000	21 429 072	21 417 072
4.2.	Idegenforgalmi adó			
4.3.	Iparűzési adó	70 000 000	70 000 000	64 691 689
4.4.	Talajterhelési díj		1 460 000	1 216 702
4.5.	Gépjárműadó	10 000 000	10 373 000	10 372 172
4.6.	Telekadó			
4.7.	Kommunális adó			
5.	**Működési bevételek (5.1.+...+ 5.11.)**	**28 128 708**	**49 094 160**	**44 269 104**
5.1.	Készletértékesítés ellenértéke			
5.2.	Szolgáltatások ellenértéke	28 128 708	41 759 837	10 281 043
5.3.	Közvetített szolgáltatások értéke		1 043 260	1 739 769
5.4.	Tulajdonosi bevételek			13 780 085
5.5.	Ellátási díjak			6 598 602
5.6.	Kiszámlázott általános forgalmi adó		2 579 718	8 485 400
5.7.	Általános forgalmi adó visszatérítése			2 062 000
5.8.	Kamatbevételek és más nyereségjellegű bevételek			80
5.9.	Egyéb pénzügyi műveletek bevételei			
5.10.	Biztosító által fizetett kártérítés			
5.11.	Egyéb működési bevételek		3 711 345	1 322 125
6.	**Felhalmozási bevételek (6.1.+...+6.5.)**		**1 820 000**	**1 820 000**
6.1.	Immateriális javak értékesítése		1 820 000	1 820 000
6.2.	Ingatlanok értékesítése			
6.3.	Egyéb tárgyi eszközök értékesítése			
6.4.	Részesedések értékesítése			
6.5.	Részesedések megszűnéséhez kapcsolódó bevételek			
7.	**Működési célú átvett pénzeszközök (7.1. + ... + 7.3.)**	**4 848 000**	**2 241 569**	
7.1.	Működési célú garancia- és kezességvállalásból megtérülések ÁH-n kívülről			
7.2.	Működési célú visszatérítendő támogatások, kölcsönök visszatér. ÁH-n kívülről			
7.3.	Egyéb működési célú átvett pénzeszköz	4 848 000	2 241 569	
7.4.	7.3.-ból EU-s támogatás (közvetlen)			
8.	**Felhalmozási célú átvett pénzeszközök (8.1.+8.2.+8.3.)**		**560 000**	**298 000**
8.1.	Felhalm. célú garancia- és kezességvállalásból megtérülések ÁH-n kívülről			
8.2.	Felhalm. célú visszatérítendő támogatások, kölcsönök visszatér. ÁH-n kívülről			
8.3.	Egyéb felhalmozási célú átvett pénzeszköz		560 000	298 000
8.4.	8.3.-ból EU-s támogatás (közvetlen)			
9.	**KÖLTSÉGVETÉSI BEVÉTELEK ÖSSZESEN: (1+...+8)**	**431 872 000**	**677 266 195**	**668 711 348**

10.	**Hitel-, kölcsönfelvétel államháztartáson kívülről (10.1.+10.3.)**			
10.1.	Hosszú lejáratú hitelek, kölcsönök felvétele			
10.2.	Likviditási célú hitelek, kölcsönök felvétele pénzügyi vállalkozástól			
10.3.	Rövid lejáratú hitelek, kölcsönök felvétele			
11.	**Belföldi értékpapírok bevételei (11.1. +...+ 11.4.)**			
11.1.	Forgatási célú belföldi értékpapírok beváltása, értékesítése			
11.2.	Éven belüli lejáratú belföldi értékpapírok kibocsátása			
11.3.	Befektetési célú belföldi értékpapírok beváltása, értékesítése			
11.4.	Éven túli lejáratú belföldi értékpapírok kibocsátása			
12.	**Maradvány igénybevétele (12.1. + 12.2.)**		**56 205 153**	**56 205 153**
12.1.	Előző év költségvetési maradványának igénybevétele		56 205 153	56 205 153
12.2.	Előző év vállalkozási maradványának igénybevétele			
13.	**Belföldi finanszírozás bevételei (13.1. + ... + 13.3.)**	**221 250 000**	**234 264 358**	**229 355 536**
13.1.	Államháztartáson belüli megelőlegezések	9 343 000	11 787 085	11 787 085
13.2.	Államháztartáson belüli megelőlegezések törlesztése			
13.3.	Lekötött betétek megszüntetése	211 907 000	222 477 273	217 568 451
14.	**Külföldi finanszírozás bevételei (14.1.+...14.4.)**			
14.1.	Forgatási célú külföldi értékpapírok beváltása, értékesítése			
14.2.	Befektetési célú külföldi értékpapírok beváltása, értékesítése			
14.3.	Külföldi értékpapírok kibocsátása			
14.4.	Külföldi hitelek, kölcsönök felvétele			
15.	**Váltóbevételek**			
16.	**Adóssághoz nem kapcsolódó származékos ügyletek bevételei**			
17.	**FINANSZÍROZÁSI BEVÉTELEK ÖSSZESEN: (10. + ... +16.)**	**221 250 000**	**290 469 511**	**285 560 689**
18.	**KÖLTSÉGVETÉSI ÉS FINANSZÍROZÁSI BEVÉTELEK ÖSSZESEN: (9+17)**	**653 122 000**	**967 735 706**	**954 272 037**

KIADÁSOK

2. sz. táblázat

Forintban!

Sor-szám	Kiadási jogcím	2019. évi		
		Eredeti előirányzat	Módosított előirányzat	2019. XII. 31. teljesítés
A	B	C	D	E
1.	**Működési költségvetés kiadásai** (1.1+...+1.5+1.18.)	**398 949 000**	**620 342 281**	**474 442 890**
1.1.	Személyi juttatások	197 515 000	242 317 262	231 007 645
1.2.	Munkaadókat terhelő járulékok és szociális hozzájárulási adó	40 765 000	50 402 495	44 999 366
1.3.	Dologi kiadások	130 595 000	176 110 315	165 312 873
1.4.	Ellátottak pénzbeli juttatásai	13 305 000	13 305 000	12 060 638
1.5	Egyéb működési célú kiadások	11 110 000	24 605 733	21 062 368
1.6.	- az 1.5-ből: - Előző évi elszámolásból származó befizetések		600 000	572 596
1.7.	- Törvényi előíráson alapuló befizetések			
1.8.	- Elvonások és befizetések		2 606 431	2 606 431
1.9.	- Garancia- és kezességvállalásból kifizetés ÁH-n belülre			
1.10.	-Visszatéritendő támogatások, kölcsönök nyújtása ÁH-n belülre			
1.11.	- Visszatéritendő támogatások, kölcsönök törlesztése ÁH-n belülre			
1.12.	- Egyéb működési célú támogatások ÁH-n belülre	6 610 000	14 828 180	11 972 219
1.13.	- Garancia és kezességvállalásból kifizetés ÁH-n kívülre			
1.14.	- Visszatéritendő támogatások, kölcsönök nyújtása ÁH-n kívülre		2 071 122	2 071 122
1.15.	- Árkiegészítések, ártámogatások			
1.16.	- Kamattámogatások			
1.17.	- Egyéb működési célú támogatások államháztartáson kívülre	4 500 000	4 500 000	3 840 000
1.18.	Tartalékok	5 659 000	113 601 476	
1.19.	- az 1.18-ból: - Általános tartalék	5 659 000	113 601 476	
1.20.	- Céltartalék			
2.	**Felhalmozási költségvetés kiadásai** (2.1.+2.3.+2.5.)	**32 923 000**	**115 573 214**	**76 356 715**
2.1.	Beruházások	23 723 000	52 396 977	37 292 547
2.2.	2.1.-ből EU-s forrásból megvalósuló beruházás			
2.3.	Felújítások	9 200 000	35 773 083	11 693 163
2.4.	2.3.-ból EU-s forrásból megvalósuló felújítás			
2.5.	Egyéb felhalmozási kiadások		27 403 154	27 371 005
2.6.	2.5.-ből - Garancia- és kezességvállalásból kifizetés ÁH-n belülre			
2.7.	- Visszatéritendő támogatások, kölcsönök nyújtása ÁH-n belülre			
2.8.	- Visszatéritendő támogatások, kölcsönök törlesztése ÁH-n belülre			
2.9.	- Egyéb felhalmozási célú támogatások ÁH-n belülre		22 802	22 802
2.10.	- Garancia- és kezességvállalásból kifizetés ÁH-n kívülre			
2.11.	- Visszatéritendő támogatások, kölcsönök nyújtása ÁH-n kívülre		23 380 352	23 380 352
2.12.	- Lakástámogatás			
2.13.	- Egyéb felhalmozási célú támogatások államháztartáson kívülre			3 967 851
3.	**KÖLTSÉGVETÉSI KIADÁSOK ÖSSZESEN (1+2)**	**431 872 000**	**735 915 495**	**550 799 605**
4.	**Hitel-, kölcsöntörlesztés államházt-on kívülre (4.1. + ... + 4.3.)**			
4.1.	Hosszú lejáratú hitelek, kölcsönök törlesztése pénzügyi vállalkozásnak			
4.2.	Likviditási célú hitelek, kölcsönök törlesztése pénzügyi vállalkozásnak			
4.3.	Rövid lejáratú hitelek, kölcsönök törlesztése pénzügyi vállalkozásnak			
5.	**Belföldi értékpapírok kiadásai (5.1. + ... + 5.6.)**			
5.1.	Forgatási célú belföldi értékpapírok vásárlása			
5.2.	Befektetési célú belföldi értékpapírok vásárlása			
5.3.	Kincstárjegyek beváltása			
5.4.	Éven belüli lejáratú belföldi értékpapírok beváltása			
5.5.	Belföldi kötvények beváltása			
5.6.	Éven túli lejáratú belföldi értékpapírok beváltása			

6.	**Belföldi finanszírozás kiadásai (6.1. + ... + 6.4.)**	**221 250 000**	**231 820 211**	**226 911 389**
6.1.	Államháztartáson belüli megelőlegezések folyósítása			
6.2.	Államháztartáson belüli megelőlegezések visszafizetése	9 343 000	9 342 938	9 342 938
6.3.	Pénzeszközök lekötött betétként elhelyezése	211 907 000	222 477 273	217 568 451
6.4.	Pénzügyi lizing kiadásai			
7.	**Külföldi finanszírozás kiadásai (7.1. + ... + 7.5.)**			
7.1.	Forgatási célú külföldi értékpapírok vásárlása			
7.2.	Befektetési célú külföldi értékpapírok vásárlása			
7.3.	Külföldi értékpapírok beváltása			
7.4.	Hitelek, kölcsönök törlesztése külföldi kormányoknak nemz. Szervezeteknek			
7.5.	Hitelek, kölcsönök törlesztése külföldi pénzintézeteknek			
8.	**Adóssághoz nem kapcsolódó származékos ügyletek**			
9.	**Váltókiadások**			
10.	**FINANSZÍROZÁSI KIADÁSOK ÖSSZESEN: (4.+...+9.)**	**221 250 000**	**231 820 211**	**226 911 389**
11.	**KIADÁSOK ÖSSZESEN: (3.+10.)**	**653 122 000**	**967 735 706**	**777 710 994**

KÖLTSÉGVETÉSI, FINANSZÍROZÁSI BEVÉTELEK ÉS KIADÁSOK EGYENLEGE

3. sz. táblázat

Forintban!

1	**Költségvetési hiány, többlet (költségvetési bevételek 9. sor - költségvetési kiadások 3. sor) (+/-)**		**-58 649 300**	**117 911 743**
2.	**Finanszírozási bevételek, kiadások egyenlege (finanszírozási bevételek 17. sor - finanszírozási kiadások 10. sor)** (+/-)		**58 649 300**	**58 649 300**

1.2. melléklet a ... / 2020. (...) önkormányzati rendelethez

Ceglédbercel Község Önkormányzata
2019. ÉVI ZÁRSZÁMADÁS
KÖTELEZŐ FELADATOK PÉNZÜGYI MÉRLEGE

BEVÉTELEK

1. sz. táblázat

Forintban!

Sor-szám	Bevételi jogcím	2019. évi		
		Eredeti előirányzat	Módosított előirányzat	2019. XII. 31. teljesítés
A	B	C	D	E
1.	**Önkormányzat működési támogatásai (1.1.+...+.1.6.)**	**261 384 292**	**280 404 520**	**280 404 520**
1.1.	Helyi önkormányzatok működésének általános támogatása	111 649 558	113 956 664	113 956 664
1.2.	Önkormányzatok egyes köznevelési feladatainak támogatása	89 082 700	92 295 634	92 295 634
1.3.	Önkormányzatok szociális és gyermekjóléti feladatainak támogatása	55 360 704	57 393 846	57 393 846
1.4.	Önkormányzatok kulturális feladatainak támogatása	5 291 330	6 327 755	6 327 755
1.5.	Működési célú kvi támogatások és kiegészítő támogatások		9 425 080	9 425 080
1.6.	Elszámolásból származó bevételek		1 005 541	1 005 541
2.	**Működési célú támogatások államháztartáson belülről (2.1.+...+.2.5.)**	**8 608 000**	**56 998 757**	**61 336 972**
2.1.	Elvonások és befizetések bevételei		2 606 431	2 606 431
2.2.	Működési célú garancia- és kezességvállalásból megtérülések			
2.3.	Működési célú visszatérítendő támogatások, kölcsönök visszatérülése			
2.4.	Működési célú visszatérítendő támogatások, kölcsönök igénybevétele			
2.5.	Egyéb működési célú támogatások bevételei	8 608 000	54 392 326	58 730 541
2.6.	2.5.-ből EU-s támogatás			
3.	**Felhalmozási célú támogatások államháztartáson belülről (3.1.+...+3.5.)**	**27 903 000**	**182 885 117**	**182 885 117**
3.1.	Felhalmozási célú önkormányzati támogatások	27 903 000	182 885 117	182 885 117
3.2.	Felhalmozási célú garancia- és kezességvállalásból megtérülések			
3.3.	Felhalmozási célú visszatérítendő támogatások, kölcsönök visszatérülése			
3.4.	Felhalmozási célú visszatérítendő támogatások, kölcsönök igénybevétele			
3.5.	Egyéb felhalmozási célú támogatások bevételei			
3.6.	3.5.-ből EU-s támogatás			
4.	**Közhatalmi bevételek (4.1.+...+4.7.)**	**101 000 000**	**103 262 072**	**97 697 635**
4.1.	Építményadó	21 000 000	21 429 072	21 417 072
4.2.	Idegenforgalmi adó			
4.3.	Iparűzési adó	70 000 000	70 000 000	64 691 689
4.4.	Talajterhelési díj		1 460 000	1 216 702
4.5.	Gépjárműadó	10 000 000	10 373 000	10 372 172
4.6.	Telekadó			
4.7.	Kommunális adó			
5.	**Működési bevételek (5.1.+...+ 5.11.)**	**28 128 708**	**49 094 160**	**44 269 104**
5.1.	Készletértékesítés ellenértéke			
5.2.	Szolgáltatások ellenértéke	28 128 708	41 759 837	10 281 043
5.3.	Közvetített szolgáltatások értéke		1 043 260	1 739 769
5.4.	Tulajdonosi bevételek			13 780 085
5.5.	Ellátási díjak			6 598 602
5.6.	Kiszámlázott általános forgalmi adó		2 579 718	8 485 400
5.7.	Általános forgalmi adó visszatérítése			2 062 000
5.8.	Kamatbevételek és más nyereségjellegű bevételek			80
5.9.	Egyéb pénzügyi műveletek bevételei			
5.10.	Biztosító által fizetett kártérítés			
5.11.	Egyéb működési bevételek		3 711 345	1 322 125
6.	**Felhalmozási bevételek (6.1.+...+6.5.)**		**1 820 000**	**1 820 000**
6.1.	Immateriális javak értékesítése		1 820 000	1 820 000
6.2.	Ingatlanok értékesítése			
6.3.	Egyéb tárgyi eszközök értékesítése			
6.4.	Részesedések értékesítése			
6.5.	Részesedések megszüneséhez kapcsolódó bevételek			
7.	**Működési célú átvett pénzeszközök (7.1. + ... + 7.3.)**	**4 848 000**	**2 241 569**	
7.1.	Működési célú garancia- és kezességvállalásból megtérülések ÁH-n kívülről			
7.2.	Működési célú visszatérítendő támogatások, kölcsönök visszatér. ÁH-n kívülről			
7.3.	Egyéb működési célú átvett pénzeszköz	4 848 000	2 241 569	
7.4.	7.3.-ból EU-s támogatás (közvetlen)			
8.	**Felhalmozási célú átvett pénzeszközök (8.1.+8.2.+8.3.)**		**560 000**	**298 000**
8.1.	Felhalm. célú garancia- és kezességvállalásból megtérülések ÁH-n kívülről			
8.2.	Felhalm. célú visszatérítendő támogatások, kölcsönök visszatér. ÁH-n kívülről			
8.3.	Egyéb felhalmozási célú átvett pénzeszköz		560 000	298 000
8.4.	8.3.-ból EU-s támogatás (közvetlen)			
9.	**KÖLTSÉGVETÉSI BEVÉTELEK ÖSSZESEN: (1+...+8)**	**431 872 000**	**677 266 195**	**668 711 348**

10.	**Hitel-, kölcsönfelvétel államháztartáson kívülről (10.1.+10.3.)**			
10.1.	Hosszú lejáratú hitelek, kölcsönök felvétele			
10.2.	Likviditási célú hitelek, kölcsönök felvétele pénzügyi vállalkozástól			
10.3.	Rövid lejáratú hitelek, kölcsönök felvétele			
11.	**Belföldi értékpapírok bevételei (11.1. +...+ 11.4.)**			
11.1.	Forgatási célú belföldi értékpapírok beváltása, értékesítése			
11.2.	Éven belüli lejáratú belföldi értékpapírok kibocsátása			
11.3.	Befektetési célú belföldi értékpapírok beváltása, értékesítése			
11.4.	Éven túli lejáratú belföldi értékpapírok kibocsátása			
12.	**Maradvány igénybevétele (12.1. + 12.2.)**		**56 205 153**	**56 205 153**
12.1.	Előző év költségvetési maradványának igénybevétele		56 205 153	56 205 153
12.2.	Előző év vállalkozási maradványának igénybevétele			
13.	**Belföldi finanszírozás bevételei (13.1. + ... + 13.3.)**	**221 250 000**	**234 264 358**	**229 355 536**
13.1.	Államháztartáson belüli megelőlegezések	9 343 000	11 787 085	11 787 085
13.2.	Államháztartáson belüli megelőlegezések törlesztése			
13.3.	Lekötött betétek megszüntetése, intézményfinanszírozás	211 907 000	222 477 273	217 568 451
14.	**Külföldi finanszírozás bevételei (14.1.+...14.4.)**			
14.1.	Forgatási célú külföldi értékpapírok beváltása, értékesítése			
14.2.	Befektetési célú külföldi értékpapírok beváltása, értékesítése			
14.3.	Külföldi értékpapírok kibocsátása			
14.4.	Külföldi hitelek, kölcsönök felvétele			
15.	**Váltóbevételek**			
16.	**Adóssághoz nem kapcsolódó származékos ügyletek bevételei**			
17.	**FINANSZÍROZÁSI BEVÉTELEK ÖSSZESEN: (10. + ... +16.)**	**221 250 000**	**290 469 511**	**285 560 689**
18.	**KÖLTSÉGVETÉSI ÉS FINANSZÍROZÁSI BEVÉTELEK ÖSSZESEN: (9+17)**	**653 122 000**	**967 735 706**	**954 272 037**

KIADÁSOK

2. sz. táblázat *Forintban!*

Sor-szám	Kiadási jogcím	2019. évi		
		Eredeti előirányzat	Módosított előirányzat	2019. XII. 31. teljesítés
A	B	C	D	E
1.	**Működési költségvetés kiadásai** (1.1+...+1.5.+1.18.)	**398 949 000**	**620 342 281**	**474 442 890**
1.1.	Személyi juttatások	197 515 000	242 317 262	231 007 645
1.2.	Munkaadókat terhelő járulékok és szociális hozzájárulási adó	40 765 000	50 402 495	44 999 366
1.3.	Dologi kiadások	130 595 000	176 110 315	165 312 873
1.4.	Ellátottak pénzbeli juttatásai	13 305 000	13 305 000	12 060 638
1.5	Egyéb működési célú kiadások	11 110 000	24 605 733	21 062 368
1.6.	- az 1.5-ből: - Előző évi elszámolásból származó befizetések		600 000	572 596
1.7.	- Törvényi előíráson alapuló befizetések			
1.8.	- Elvonások és befizetések		2 606 431	2 606 431
1.9.	- Garancia- és kezességvállalásból kifizetés ÁH-n belülre			
1.10.	-Visszatérítendő támogatások, kölcsönök nyújtása ÁH-n belülre			
1.11.	- Visszatérítendő támogatások, kölcsönök törlesztése ÁH-n belülre			
1.12.	- Egyéb működési célú támogatások ÁH-n belülre	6 610 000	14 828 180	11 972 219
1.13.	- Garancia és kezességvállalásból kifizetés ÁH-n kívülre			
1.14.	- Visszatérítendő támogatások, kölcsönök nyújtása ÁH-n kívülre		2 071 122	2 071 122
1.15.	- Árkiegészítések, ártámogatások			
1.16.	- Kamattámogatások			
1.17.	- Egyéb működési célú támogatások államháztartáson kívülre	4 500 000	4 500 000	3 840 000
1.18.	Tartalékok	5 659 000	113 601 476	
1.19.	- az 1.18-ból: - Általános tartalék	5 659 000	113 601 476	
1.20.	- Céltartalék			
2.	**Felhalmozási költségvetés kiadásai** (2.1.+2.3.+2.5.)	**32 923 000**	**115 573 214**	**76 356 715**
2.1.	Beruházások	23 723 000	52 396 977	37 292 547
2.2.	2.1.-ből EU-s forrásból megvalósuló beruházás			
2.3.	Felújítások	9 200 000	35 773 083	11 693 163
2.4.	2.3.-ból EU-s forrásból megvalósuló felújítás			
2.5.	Egyéb felhalmozási kiadások		27 403 154	27 371 005
2.6.	2.5.-ből - Garancia- és kezességvállalásból kifizetés ÁH-n belülre			
2.7.	- Visszatérítendő támogatások, kölcsönök nyújtása ÁH-n belülre			
2.8.	- Visszatérítendő támogatások, kölcsönök törlesztése ÁH-n belülre			
2.9.	- Egyéb felhalmozási célú támogatások ÁH-n belülre		22 802	22 802
2.10.	- Garancia- és kezességvállalásból kifizetés ÁH-n kívülre			
2.11.	- Visszatérítendő támogatások, kölcsönök nyújtása ÁH-n kívülre		23 380 352	23 380 352
2.12.	- Lakástámogatás			
2.13.	- Egyéb felhalmozási célú támogatások államháztartáson kívülre			3 967 851
3.	**KÖLTSÉGVETÉSI KIADÁSOK ÖSSZESEN (1+2)**	**431 872 000**	**735 915 495**	**550 799 605**
4.	**Hitel-, kölcsöntörlesztés államházt-on kívülre (4.1. + ... + 4.3.)**			
4.1.	Hosszú lejáratú hitelek, kölcsönök törlesztése pénzügyi vállalkozásnak			
4.2.	Likviditási célú hitelek, kölcsönök törlesztése pénzügyi vállalkozásnak			
4.3.	Rövid lejáratú hitelek, kölcsönök törlesztése pénzügyi vállalkozásnak			
5.	**Belföldi értékpapírok kiadásai (5.1. + ... + 5.6.)**			
5.1.	Forgatási célú belföldi értékpapírok vásárlása			
5.2.	Befektetési célú belföldi értékpapírok vásárlása			
5.3.	Kincstárjegyek beváltása			
5.4.	Éven belüli lejáratú belföldi értékpapírok beváltása			
5.5.	Belföldi kötvények beváltása			
5.6.	Éven túli lejáratú belföldi értékpapírok beváltása			

6.	**Belföldi finanszírozás kiadásai (6.1. + ... + 6.4.)**	**221 250 000**	**231 820 211**	**226 911 389**
6.1.	Államháztartáson belüli megelőlegezések folyósítása			
6.2.	Államháztartáson belüli megelőlegezések visszafizetése	9 343 000	9 342 938	9 342 938
6.3.	Pénzeszközök lekötött betétként elhelyezése, intézményfinanszírozás	211 907 000	222 477 273	217 568 451
6.4.	Pénzügyi lízing kiadásai			
7.	**Külföldi finanszírozás kiadásai (7.1. + ... + 7.5.)**			
7.1.	Forgatási célú külföldi értékpapírok vásárlása			
7.2.	Befektetési célú külföldi értékpapírok vásárlása			
7.3.	Külföldi értékpapírok beváltása			
7.4.	Hitelek, kölcsönök törlesztése külföldi kormányoknak nemz. Szervezeteknek			
7.5.	Hitelek, kölcsönök törlesztése külföldi pénzintézeteknek			
8.	**Adóssághoz nem kapcsolódó származékos ügyletek**			
9.	**Váltókiadások**			
10.	**FINANSZÍROZÁSI KIADÁSOK ÖSSZESEN: (4.+...+9.)**	**221 250 000**	**231 820 211**	**226 911 389**
11.	**KIADÁSOK ÖSSZESEN: (3.+10.)**	**653 122 000**	**967 735 706**	**777 710 994**

KÖLTSÉGVETÉSI, FINANSZÍROZÁSI BEVÉTELEK ÉS KIADÁSOK EGYENLEGE

3. sz. táblázat *Forintban!*

1	**Költségvetési hiány, többlet (költségvetési bevételek 9. sor - költségvetési kiadások 3. sor) (+/-)**		**-58 649 300**	**117 911 743**
2.	**Finanszírozási bevételek, kiadások egyenlege (finanszírozási bevételek 17. sor - finanszírozási kiadások 10. sor) (+/-)**		**58 649 300**	**58 649 300**

1.3. melléklet a ... / 2020. (...) önkormányzati rendelethez

Ceglédbercel Község Önkormányzata
2019. ÉVI ZÁRSZÁMADÁS
ÖNKÉNT VÁLLALT FELADATOK PÉNZÜGYI MÉRLEGE

B E V É T E L E K

1. sz. táblázat *Forintban!*

Sor-szám	Bevételi jogcím	2019. évi		
		Eredeti előirányzat	Módosított előirányzat	2019. XII. 31. teljesítés
A	B	C	D	E
1.	**Önkormányzat működési támogatásai (1.1.+...+.1.6.)**			
1.1.	Helyi önkormányzatok működésének általános támogatása			
1.2.	Önkormányzatok egyes köznevelési feladatainak támogatása			
1.3.	Önkormányzatok szociális és gyermekjóléti feladatainak támogatása			
1.4.	Önkormányzatok kulturális feladatainak támogatása			
1.5.	Működési célú kvi támogatások és kiegészítő támogatások			
1.6.	Elszámolásból származó bevételek			
2.	**Működési célú támogatások államháztartáson belülről (2.1.+...+.2.5.)**			
2.1.	Elvonások és befizetések bevételei			
2.2.	Működési célú garancia- és kezességvállalásból megtérülések			
2.3.	Működési célú visszatérítendő támogatások, kölcsönök visszatérülése			
2.4.	Működési célú visszatérítendő támogatások, kölcsönök igénybevétele			
2.5.	Egyéb működési célú támogatások bevételei			
2.6.	2.5.-ből EU-s támogatás			
3.	**Felhalmozási célú támogatások államháztartáson belülről (3.1.+...+3.5.)**			
3.1.	Felhalmozási célú önkormányzati támogatások			
3.2.	Felhalmozási célú garancia- és kezességvállalásból megtérülések			
3.3.	Felhalmozási célú visszatérítendő támogatások, kölcsönök visszatérülése			
3.4.	Felhalmozási célú visszatérítendő támogatások, kölcsönök igénybevétele			
3.5.	Egyéb felhalmozási célú támogatások bevételei			
3.6.	3.5.-ből EU-s támogatás			
4.	**Közhatalmi bevételek (4.1.+...+4.7.)**			
4.1.	Építményadó			
4.2.	Idegenforgalmi adó			
4.3.	Iparűzési adó			
4.4.	Talajterhelési díj			
4.5.	Gépjárműadó			
4.6.	Telekadó			
4.7.	Kommunális adó			
5.	**Működési bevételek (5.1.+...+ 5.11.)**			
5.1.	Készletértékesítés ellenértéke			
5.2.	Szolgáltatások ellenértéke			
5.3.	Közvetített szolgáltatások értéke			
5.4.	Tulajdonosi bevételek			
5.5.	Ellátási díjak			
5.6.	Kiszámlázott általános forgalmi adó			
5.7.	Általános forgalmi adó visszatérítése			
5.8.	Kamatbevételek és más nyereségjellegű bevételek			
5.9.	Egyéb pénzügyi műveletek bevételei			
5.10.	Biztosító által fizetett kártérítés			
5.11.	Egyéb működési bevételek			
6.	**Felhalmozási bevételek (6.1.+...+6.5.)**			
6.1.	Immateriális javak értékesítése			
6.2.	Ingatlanok értékesítése			
6.3.	Egyéb tárgyi eszközök értékesítése			
6.4.	Részesedések értékesítése			
6.5.	Részesedések megszűnéséhez kapcsolódó bevételek			
7.	**Működési célú átvett pénzeszközök (7.1. + ... + 7.3.)**			
7.1.	Működési célú garancia- és kezességvállalásból megtérülések ÁH-n kívülről			
7.2.	Működési célú visszatérítendő támogatások, kölcsönök visszatér. ÁH-n kívülről			
7.3.	Egyéb működési célú átvett pénzeszköz			
7.4.	7.3.-ból EU-s támogatás (közvetlen)			
8.	**Felhalmozási célú átvett pénzeszközök (8.1.+8.2.+8.3.)**			
8.1.	Felhalm. célú garancia- és kezességvállalásból megtérülések ÁH-n kívülről			
8.2.	Felhalm. célú visszatérítendő támogatások, kölcsönök visszatér. ÁH-n kívülről			
8.3.	Egyéb felhalmozási célú átvett pénzeszköz			
8.4.	8.3.-ból EU-s támogatás (közvetlen)			
9.	**KÖLTSÉGVETÉSI BEVÉTELEK ÖSSZESEN: (1+...+8)**			

10.	**Hitel-, kölcsönfelvétel államháztartáson kívülről (10.1.+10.3.)**			
10.1.	Hosszú lejáratú hitelek, kölcsönök felvétele			
10.2.	Likviditási célú hitelek, kölcsönök felvétele pénzügyi vállalkozástól			
10.3.	Rövid lejáratú hitelek, kölcsönök felvétele			
11.	**Belföldi értékpapírok bevételei (11.1. +...+ 11.4.)**			
11.1.	Forgatási célú belföldi értékpapírok beváltása, értékesítése			
11.2.	Éven belüli lejáratú belföldi értékpapírok kibocsátása			
11.3.	Befektetési célú belföldi értékpapírok beváltása, értékesítése			
11.4.	Éven túli lejáratú belföldi értékpapírok kibocsátása			
12.	**Maradvány igénybevétele (12.1. + 12.2.)**		**56 205 153**	**56 205 153**
12.1.	Előző év költségvetési maradványának igénybevétele		56 205 153	56 205 153
12.2.	Előző év vállalkozási maradványának igénybevétele			
13.	**Belföldi finanszírozás bevételei (13.1. + ... + 13.3.)**	**221 250 000**	**234 264 358**	**229 355 536**
13.1.	Államháztartáson belüli megelőlegezések	9 343 000	11 787 085	11 787 085
13.2.	Államháztartáson belüli megelőlegezések törlesztése			
13.3.	Lekötött betétek megszüntetése	211 907 000	222 477 273	217 568 451
14.	**Külföldi finanszírozás bevételei (14.1.+...14.4.)**			
14.1.	Forgatási célú külföldi értékpapírok beváltása, értékesítése			
14.2.	Befektetési célú külföldi értékpapírok beváltása, értékesítése			
14.3.	Külföldi értékpapírok kibocsátása			
14.4.	Külföldi hitelek, kölcsönök felvétele			
15.	**Váltóbevételek**			
16.	**Adóssághoz nem kapcsolódó származékos ügyletek bevételei**			
17.	**FINANSZÍROZÁSI BEVÉTELEK ÖSSZESEN: (10. + ... +16.)**	**221 250 000**	**290 469 511**	**285 560 689**
18.	**KÖLTSÉGVETÉSI ÉS FINANSZÍROZÁSI BEVÉTELEK ÖSSZESEN: (9+17)**	**653 122 000**	**967 735 706**	**954 272 037**

KIADÁSOK

2. sz. táblázat *Forintban!*

Sor-szám	Kiadási jogcím	2019. évi		
		Eredeti előirányzat	Módosított előirányzat	2019. XII. 31. teljesítés
A	B	C	D	E
1.	**Működési költségvetés kiadásai** (1.1+...+1.5.+1.18)	**398 949 000**	**620 342 281**	**474 442 890**
1.1.	Személyi juttatások	197 515 000	242 317 262	231 007 645
1.2.	Munkaadókat terhelő járulékok és szociális hozzájárulási adó	40 765 000	50 402 495	44 999 366
1.3.	Dologi kiadások	130 595 000	176 110 315	165 312 873
1.4.	Ellátottak pénzbeli juttatásai	13 305 000	13 305 000	12 060 638
1.5	Egyéb működési célú kiadások	11 110 000	24 605 733	21 062 368
1.6.	- az 1.5-ből: - Előző évi elszámolásból származó befizetések		600 000	572 596
1.7.	- Törvényi előíráson alapuló befizetések			
1.8.	- Elvonások és befizetések		2 606 431	2 606 431
1.9.	- Garancia- és kezességvállalásból kifizetés ÁH-n belülre			
1.10.	-Visszatérítendő támogatások, kölcsönök nyújtása ÁH-n belülre			
1.11.	- Visszatérítendő támogatások, kölcsönök törlesztése ÁH-n belülre			
1.12.	- Egyéb működési célú támogatások ÁH-n belülre	6 610 000	14 828 180	11 972 219
1.13.	- Garancia és kezességvállalásból kifizetés ÁH-n kívülre			
1.14.	- Visszatérítendő támogatások, kölcsönök nyújtása ÁH-n kívülre		2 071 122	2 071 122
1.15.	- Árkiegészítések, ártámogatások			
1.16.	- Kamattámogatások			
1.17.	- Egyéb működési célú támogatások államháztartáson kívülre	4 500 000	4 500 000	3 840 000
1.18.	Tartalékok	5 659 000	113 601 476	
1.19.	- az 1.18-ból: - Általános tartalék	5 659 000	113 601 476	
1.20.	- Céltartalék			
2.	**Felhalmozási költségvetés kiadásai** (2.1.+2.3.+2.5.)	**32 923 000**	**115 573 214**	**76 356 715**
2.1.	Beruházások	23 723 000	52 396 977	37 292 547
2.2.	2.1.-ből EU-s forrásból megvalósuló beruházás			
2.3.	Felújítások	9 200 000	35 773 083	11 693 163
2.4.	2.3.-ból EU-s forrásból megvalósuló felújítás			
2.5.	Egyéb felhalmozási kiadások		27 403 154	27 371 005
2.6.	2.5.-ből - Garancia- és kezességvállalásból kifizetés ÁH-n belülre			
2.7.	- Visszatérítendő támogatások, kölcsönök nyújtása ÁH-n belülre			
2.8.	- Visszatérítendő támogatások, kölcsönök törlesztése ÁH-n belülre			
2.9.	- Egyéb felhalmozási célú támogatások ÁH-n belülre		22 802	22 802
2.10.	- Garancia- és kezességvállalásból kifizetés ÁH-n kívülre			
2.11.	- Visszatérítendő támogatások, kölcsönök nyújtása ÁH-n kívülre		23 380 352	23 380 352
2.12.	- Lakástámogatás			
2.13.	- Egyéb felhalmozási célú támogatások államháztartáson kívülre			3 967 851
3.	**KÖLTSÉGVETÉSI KIADÁSOK ÖSSZESEN (1+2)**	**431 872 000**	**735 915 495**	**550 799 605**
4.	**Hitel-, kölcsöntörlesztés államházt-on kívülre (4.1. + ... + 4.3.)**			
4.1.	Hosszú lejáratú hitelek, kölcsönök törlesztése pénzügyi vállalkozásnak			
4.2.	Likviditási célú hitelek, kölcsönök törlesztése pénzügyi vállalkozásnak			
4.3.	Rövid lejáratú hitelek, kölcsönök törlesztése pénzügyi vállalkozásnak			
5.	**Belföldi értékpapírok kiadásai (5.1. + ... + 5.6.)**			
5.1.	Forgatási célú belföldi értékpapírok vásárlása			
5.2.	Befektetési célú belföldi értékpapírok vásárlása			
5.3.	Kincstárjegyek beváltása			
5.4.	Éven belüli lejáratú belföldi értékpapírok beváltása			
5.5.	Belföldi kötvények beváltása			
5.6.	Éven túli lejáratú belföldi értékpapírok beváltása			

6.	**Belföldi finanszírozás kiadásai (6.1. + ... + 6.4.)**	**221 250 000**	**231 820 211**	**226 911 389**
6.1.	Államháztartáson belüli megelőlegezések folyósítása			
6.2.	Államháztartáson belüli megelőlegezések visszafizetése	9 343 000	9 342 938	9 342 938
6.3.	Pénzeszközök lekötött betétként elhelyezése	211 907 000	222 477 273	217 568 451
6.4.	Pénzügyi lízing kiadásai			
7.	**Külföldi finanszírozás kiadásai (7.1. + ... + 7.5.)**			
7.1.	Forgatási célú külföldi értékpapírok vásárlása			
7.2.	Befektetési célú külföldi értékpapírok vásárlása			
7.3.	Külföldi értékpapírok beváltása			
7.4.	Hitelek, kölcsönök törlesztése külföldi kormányoknak nemz. Szervezeteknek			
7.5.	Hitelek, kölcsönök törlesztése külföldi pénzintézeteknek			
8.	**Adóssághoz nem kapcsolódó származékos ügyletek**			
9.	**Váltókiadások**			
10.	**FINANSZÍROZÁSI KIADÁSOK ÖSSZESEN: (4.+...+9.)**	**221 250 000**	**231 820 211**	**226 911 389**
11.	**KIADÁSOK ÖSSZESEN: (3.+10.)**	**653 122 000**	**967 735 706**	**777 710 994**

KÖLTSÉGVETÉSI, FINANSZÍROZÁSI BEVÉTELEK ÉS KIADÁSOK EGYENLEGE

3. sz. táblázat *Forintban!*

1	**Költségvetési hiány, többlet (költségvetési bevételek 9. sor - költségvetési kiadások 3. sor) (+/-)**		**-58 649 300**	**117 911 743**
2.	**Finanszírozási bevételek, kiadások egyenlege (finanszírozási bevételek 17. sor - finanszírozási kiadások 10. sor) (+/-)**		**58 649 300**	**58 649 300**

1.4. melléklet a ... / 2020. (...) önkormányzati rendelethez

Ceglédbercel Község Önkormányzata
2019. ÉVI ZÁRSZÁMADÁS
ÁLLAMIGAZGATÁSI FELADATOK PÉNZÜGYI MÉRLEGE

BEVÉTELEK

1. sz. táblázat

Forintban!

Sor-szám	Bevételi jogcím	2019. évi		
		Eredeti előirányzat	Módosított előirányzat	2019. XII. 31. teljesítés
A	B	C	D	E
1.	**Önkormányzat működési támogatásai (1.1.+...+1.6.)**	**261 384 292**	**280 404 520**	**280 404 520**
1.1.	Helyi önkormányzatok működésének általános támogatása	111 649 558	113 956 664	113 956 664
1.2.	Önkormányzatok egyes köznevelési feladatainak támogatása	89 082 700	92 295 634	92 295 634
1.3.	Önkormányzatok szociális és gyermekjóléti feladatainak támogatása	55 360 704	57 393 846	57 393 846
1.4.	Önkormányzatok kulturális feladatainak támogatása	5 291 330	6 327 755	6 327 755
1.5.	Működési célú kvi támogatások és kiegészítő támogatások		9 425 080	9 425 080
1.6.	Elszámolásból származó bevételek		1 005 541	1 005 541
2.	**Működési célú támogatások államháztartáson belülről (2.1.+...+.2.5.)**	**8 608 000**	**56 998 757**	**61 336 972**
2.1.	Elvonások és befizetések bevételei		2 606 431	2 606 431
2.2.	Működési célú garancia- és kezességvállalásból megtérülések			
2.3.	Működési célú visszatérítendő támogatások, kölcsönök visszatérülése			
2.4.	Működési célú visszatérítendő támogatások, kölcsönök igénybevétele			
2.5.	Egyéb működési célú támogatások bevételei	8 608 000	54 392 326	58 730 541
2.6.	2.5.-ből EU-s támogatás			
3.	**Felhalmozási célú támogatások államháztartáson belülről (3.1.+...+3.5.)**	**27 903 000**	**182 885 117**	**182 885 117**
3.1.	Felhalmozási célú önkormányzati támogatások	27 903 000	182 885 117	182 885 117
3.2.	Felhalmozási célú garancia- és kezességvállalásból megtérülések			
3.3.	Felhalmozási célú visszatérítendő támogatások, kölcsönök visszatérülése			
3.4.	Felhalmozási célú visszatérítendő támogatások, kölcsönök igénybevétele			
3.5.	Egyéb felhalmozási célú támogatások bevételei			
3.6.	3.5.-ből EU-s támogatás			
4.	**Közhatalmi bevételek (4.1.+...+4.7.)**	**101 000 000**	**103 262 072**	**97 697 635**
4.1.	Építményadó	21 000 000	21 429 072	21 417 072
4.2.	Idegenforgalmi adó			
4.3.	Iparűzési adó	70 000 000	70 000 000	64 691 689
4.4.	Talajterhelési díj		1 460 000	1 216 702
4.5.	Gépjárműadó	10 000 000	10 373 000	10 372 172
4.6.	Telekadó			
4.7.	Kommunális adó			
5.	**Működési bevételek (5.1.+...+ 5.11.)**	**28 128 708**	**49 094 160**	**44 269 104**
5.1.	Készletértékesítés ellenértéke			
5.2.	Szolgáltatások ellenértéke	28 128 708	41 759 837	10 281 043
5.3.	Közvetített szolgáltatások értéke		1 043 260	1 739 769
5.4.	Tulajdonosi bevételek			13 780 085
5.5.	Ellátási díjak			6 598 602
5.6.	Kiszámlázott általános forgalmi adó		2 579 718	8 485 400
5.7.	Általános forgalmi adó visszatérítése			2 062 000
5.8.	Kamatbevételek és más nyereségjellegű bevételek			80
5.9.	Egyéb pénzügyi műveletek bevételei			
5.10.	Biztosító által fizetett kártérítés			
5.11.	Egyéb működési bevételek		3 711 345	1 322 125
6.	**Felhalmozási bevételek (6.1.+...+6.5.)**		**1 820 000**	**1 820 000**
6.1.	Immateriális javak értékesítése		1 820 000	1 820 000
6.2.	Ingatlanok értékesítése			
6.3.	Egyéb tárgyi eszközök értékesítése			
6.4.	Részesedések értékesítése			
6.5.	Részesedések megszűnéséhez kapcsolódó bevételek			
7.	**Működési célú átvett pénzeszközök (7.1. + ... + 7.3.)**	**4 848 000**	**2 241 569**	
7.1.	Működési célú garancia- és kezességvállalásból megtérülések ÁH-n kívülről			
7.2.	Működési célú visszatérítendő támogatások, kölcsönök visszatér. ÁH-n kívülről			
7.3.	Egyéb működési célú átvett pénzeszköz	4 848 000	2 241 569	
7.4.	7.3.-ból EU-s támogatás (közvetlen)			
8.	**Felhalmozási célú átvett pénzeszközök (8.1.+8.2.+8.3.)**		**560 000**	**298 000**
8.1.	Felhalm. célú garancia- és kezességvállalásból megtérülések ÁH-n kívülről			
8.2.	Felhalm. célú visszatérítendő támogatások, kölcsönök visszatér. ÁH-n kívülről			
8.3.	Egyéb felhalmozási célú átvett pénzeszköz		560 000	298 000
8.4.	8.3.-ból EU-s támogatás (közvetlen)			
9.	**KÖLTSÉGVETÉSI BEVÉTELEK ÖSSZESEN: (1+...+8)**	**431 872 000**	**677 266 195**	**668 711 348**

10.	**Hitel-, kölcsönfelvétel államháztartáson kívülről (10.1.+10.3.)**			
10.1.	Hosszú lejáratú hitelek, kölcsönök felvétele			
10.2.	Likviditási célú hitelek, kölcsönök felvétele pénzügyi vállalkozástól			
10.3.	Rövid lejáratú hitelek, kölcsönök felvétele			
11.	**Belföldi értékpapírok bevételei (11.1. +...+ 11.4.)**			
11.1.	Forgatási célú belföldi értékpapírok beváltása, értékesítése			
11.2.	Éven belüli lejáratú belföldi értékpapírok kibocsátása			
11.3.	Befektetési célú belföldi értékpapírok beváltása, értékesítése			
11.4.	Éven túli lejáratú belföldi értékpapírok kibocsátása			
12.	**Maradvány igénybevétele (12.1. + 12.2.)**			
12.1.	Előző év költségvetési maradványának igénybevétele			
12.2.	Előző év vállalkozási maradványának igénybevétele			
13.	**Belföldi finanszírozás bevételei (13.1. + ... + 13.3.)**			
13.1.	Államháztartáson belüli megelőlegezések			
13.2.	Államháztartáson belüli megelőlegezések törlesztése			
13.3.	Lekötött betétek megszüntetése			
14.	**Külföldi finanszírozás bevételei (14.1.+...14.4.)**			
14.1.	Forgatási célú külföldi értékpapírok beváltása, értékesítése			
14.2.	Befektetési célú külföldi értékpapírok beváltása, értékesítése			
14.3.	Külföldi értékpapírok kibocsátása			
14.4.	Külföldi hitelek, kölcsönök felvétele			
15.	**Váltóbevételek**			
16.	**Adóssághoz nem kapcsolódó származékos ügyletek bevételei**			
17.	**FINANSZÍROZÁSI BEVÉTELEK ÖSSZESEN: (10. + ... +16.)**			
18.	**KÖLTSÉGVETÉSI ÉS FINANSZÍROZÁSI BEVÉTELEK ÖSSZESEN: (9+17)**			

KIADÁSOK

2. sz. táblázat *Forintban!*

Sor-szám	Kiadási jogcím	2019. évi		
		Eredeti előirányzat	Módosított előirányzat	2019. XII. 31. teljesítés
A	B	C	D	E
1.	**Működési költségvetés kiadásai** (1.1+...+1.5.+1.18.)			
1.1.	Személyi juttatások			
1.2.	Munkaadókat terhelő járulékok és szociális hozzájárulási adó			
1.3.	Dologi kiadások			
1.4.	Ellátottak pénzbeli juttatásai			
1.5	Egyéb működési célú kiadások			
1.6.	- az 1.5-ből: - Előző évi elszámolásból származó befizetések			
1.7.	- Törvényi előíráson alapuló befizetések			
1.8.	- Elvonások és befizetések			
1.9.	- Garancia- és kezességvállalásból kifizetés ÁH-n belülre			
1.10.	-Visszatérítendő támogatások, kölcsönök nyújtása ÁH-n belülre			
1.11.	- Visszatérítendő támogatások, kölcsönök törlesztése ÁH-n belülre			
1.12.	- Egyéb működési célú támogatások ÁH-n belülre			
1.13.	- Garancia és kezességvállalásból kifizetés ÁH-n kívülre			
1.14.	- Visszatérítendő támogatások, kölcsönök nyújtása ÁH-n kívülre			
1.15.	- Árkiegészítések, ártámogatások			
1.16.	- Kamattámogatások			
1.17.	- Egyéb működési célú támogatások államháztartáson kívülre			
1.18.	Tartalékok			
1.19.	- az 1.18-ból: - Általános tartalék			
1.20.	- Céltartalék			
2.	**Felhalmozási költségvetés kiadásai** (2.1.+2.3.+2.5.)			
2.1.	Beruházások			
2.2.	2.1.-ből EU-s forrásból megvalósuló beruházás			
2.3.	Felújítások			
2.4.	2.3.-ból EU-s forrásból megvalósuló felújítás			
2.5.	Egyéb felhalmozási kiadások			
2.6.	2.5.-ből - Garancia- és kezességvállalásból kifizetés ÁH-n belülre			
2.7.	- Visszatérítendő támogatások, kölcsönök nyújtása ÁH-n belülre			
2.8.	- Visszatérítendő támogatások, kölcsönök törlesztése ÁH-n belülre			
2.9.	- Egyéb felhalmozási célú támogatások ÁH-n belülre			
2.10.	- Garancia- és kezességvállalásból kifizetés ÁH-n kívülre			
2.11.	- Visszatérítendő támogatások, kölcsönök nyújtása ÁH-n kívülre			
2.12.	- Lakástámogatás			
2.13.	- Egyéb felhalmozási célú támogatások államháztartáson kívülre			
3.	**KÖLTSÉGVETÉSI KIADÁSOK ÖSSZESEN (1+2)**			
4.	**Hitel-, kölcsöntörlesztés államházt-on kívülre (4.1. + ... + 4.3.)**			
4.1.	Hosszú lejáratú hitelek, kölcsönök törlesztése pénzügyi vállalkozásnak			
4.2.	Likviditási célú hitelek, kölcsönök törlesztése pénzügyi vállalkozásnak			
4.3.	Rövid lejáratú hitelek, kölcsönök törlesztése pénzügyi vállalkozásnak			
5.	**Belföldi értékpapírok kiadásai (5.1. + ... + 5.6.)**			
5.1.	Forgatási célú belföldi értékpapírok vásárlása			
5.2.	Befektetési célú belföldi értékpapírok vásárlása			
5.3.	Kincstárjegyek beváltása			
5.4.	Éven belüli lejáratú belföldi értékpapírok beváltása			
5.5.	Belföldi kötvények beváltása			
5.6.	Éven túli lejáratú belföldi értékpapírok beváltása			

6.	**Belföldi finanszírozás kiadásai (6.1. + ... + 6.4.)**			
6.1.	Államháztartáson belüli megelőlegezések folyósítása			
6.2.	Államháztartáson belüli megelőlegezések visszafizetése			
6.3.	Pénzeszközök lekötött betétként elhelyezése			
6.4.	Pénzügyi lízing kiadásai			
7.	**Külföldi finanszírozás kiadásai (7.1. + ... + 7.5.)**			
7.1.	Forgatási célú külföldi értékpapírok vásárlása			
7.2.	Befektetési célú külföldi értékpapírok vásárlása			
7.3.	Külföldi értékpapírok beváltása			
7.4.	Hitelek, kölcsönök törlesztése külföldi kormányoknak nemz. Szervezeteknek			
7.5.	Hitelek, kölcsönök törlesztése külföldi pénzintézeteknek			
8.	**Adóssághoz nem kapcsolódó származékos ügyletek**			
9.	**Váltókiadások**			
10.	**FINANSZÍROZÁSI KIADÁSOK ÖSSZESEN: (4.+...+9.)**			
11.	**KIADÁSOK ÖSSZESEN: (3.+10.)**			

KÖLTSÉGVETÉSI, FINANSZÍROZÁSI BEVÉTELEK ÉS KIADÁSOK EGYENLEGE

3. sz. táblázat *Forintban!*

1	**Költségvetési hiány, többlet (költségvetési bevételek 9. sor - költségvetési kiadások 3. sor) (+/-)**			
2.	**Finanszírozási bevételek, kiadások egyenlege (finanszírozási bevételek 17. sor - finanszírozási kiadások 10. sor)** (+/-)			

I. Működési célú bevételek és kiadások mérlege
(Önkormányzati szinten)

Forintban!

Sor-szám	Bevételek				Kiadások			
	Megnevezés	2019. évi eredeti előirányzat	2019. évi módosított előirányzat	2019. XII. 31. teljesítés	Megnevezés	2019. évi eredeti előirányzat	2019. évi módosított előirányzat	2019. XII. 31. teljesítés
A	B	C	D	E	F	G	H	I
1.	Önkormányzatok működési támogatásai	261 384 292	280 404 520	280 404 520	Személyi juttatások	197 515 000	242 317 262	231 007 645
2.	Működési célú támogatások államháztartáson belülről	8 608 000	56 998 757	61 336 972	Munkaadókat terhelő járulékok és szociális hozzájárulási adó	40 765 000	50 402 495	44 999 366
3.	2.-ból EU-s támogatás				Dologi kiadások	130 595 000	176 110 315	165 312 873
4.	Közhatalmi bevételek	101 000 000	103 262 072	97 697 635	Ellátottak pénzbeli juttatásai	13 305 000	13 305 000	12 060 638
5.	Működési bevételek	28 128 708	49 094 160	44 269 104	Egyéb működési célú kiadások	11 110 000	24 605 733	21 062 368
6.	Működési célú átvett pénzeszközök	4 848 000	2 241 569		Tartalékok	5 659 000	113 601 476	
7.	6.-ból EU-s támogatás (közvetlen)							
8.								
9.								
10.								
11.								
12.								
13.	**Költségvetési bevételek összesen (1.+2.+4.+5.+6.+8.+...+12.)**	*403 969 000*	*492 001 078*	**483 708 231**	**Költségvetési kiadások összesen (1.+...+12.)**	**398 949 000**	**620 342 281**	**474 442 890**
14.	Hiány belső finanszírozásának bevételei (15.+...+19.)			*283 116 604*	Értékpapír vásárlása, visszavásárlása			
15.	Költségvetési maradvány igénybevétele	9 343 000	65 548 153	65 548 153	Likviditási célú hitelek törlesztése			
16.	Vállalkozási maradvány igénybevétele				Rövid lejáratú hitelek törlesztése			
17.	Betét visszavonásából származó bevétel, intézményfin.	211 907 000	222 477 273	217 568 451	Hosszú lejáratú hitelek törlesztése			
18.	Egyéb belső finanszírozási bevételek				Kölcsön törlesztése			
19.	Értékpapírok bevételei				Forgatási célú belföldi, külföldi értékpapírok vásárlása			
20.	Hiány külső finanszírozásának bevételei (21.+...+23.)			*2 444 085*	Pénzeszközök lekötött betétként elhelyezése	211 907 000	222 477 273	217 568 451
21.	Likviditási célú hitelek, kölcsönök felvétele				Adóssághoz nem kapcsolódó származékos ügyletek			
22.	Megelőlegezéshez		2 444 085	2 444 085	Váltókiadások			
23.	Adóssághoz nem kapcsolódó származékos ügyletek bevételei				Megelőlegezés	9 343 000	9 342 938	9 342 938
24.	**Működési célú finanszírozási bevételek összesen (14.+20.)**	221 250 000	290 469 511	**285 560 689**	**Működési célú finanszírozási kiadások összesen (13.+...+23.)**	**221 250 000**	**231 820 211**	**226 911 389**
25.	**BEVÉTEL ÖSSZESEN (13.+24.)**	**625 219 000**	**782 470 589**	**769 268 920**		**620 199 000**	**852 162 492**	**701 354 279**
26.	**Költségvetési hiány:**	-	**128 341 203**	-	**Költségvetési többlet:**	**5 020 000**	-	**9 265 341**
27.	**Bruttó hiány:**	-	**69 691 903**	-	**Bruttó többlet:**	**5 020 000**	-	**67 914 641**

2.1. melléklet a ... / 2020. (...) önkormányzati rendelethez

II. Felhalmozási célú bevételek és kiadások mérlege
(Önkormányzati szinten)

Forintban!

Sor-szám	Bevételek				Kiadások			
	Megnevezés	2019. évi eredeti előirányzat	2019. évi módosított előirányzat	2019. XII. 31. teljesítés	Megnevezés	2019. évi eredeti előirányzat	2019. évi módosított elöirányzat	2019. XII. 31. teljesítés
A	B	C	D	E	F	G	H	I
1.	Felhalmozási célú támogatások államháztartáson belülről	27 903 000	182 885 117	182 885 117	Beruházások	23 723 000	52 396 977	37 292 547
2.	1.-ből EU-s támogatás				1.-ből EU-s forrásból megvalósuló beruházás			
3.	Felhalmozási bevételek		1 820 000	1 820 000	Felújítások	9 200 000	35 773 083	11 693 163
4.	Felhalmozási célú átvett pénzeszközök átvétele		560 000	298 000	3.-ból EU-s forrásból megvalósuló felújítás			
5.	4.-ből EU-s támogatás (közvetlen)				Egyéb felhalmozási kiadások		27 403 154	27 371 005
6.	Egyéb felhalmozási célú bevételek							
7.								
8.								
9.								
10.								
11.					Tartalékok			
12.	**Költségvetési bevételek összesen: (1.+3.+4.+6.+...+11.)**	**27 903 000**	**185 265 117**	**185 003 117**	**Költségvetési kiadások összesen: (1.+3.+5.+...+11.)**	**32 923 000**	**115 573 214**	**76 356 715**
13.	*Hiány belső finanszírozás bevételei (14.+...+18)*				Értékpapír vásárlása, visszavásárlása			
14.	Költségvetési maradvány igénybevétele				Hitelek törlesztése			
15.	Vállalkozási maradvány igénybevétele				Rövid lejáratú hitelek törlesztése			
16.	Betét visszavonásából származó bevétel				Hosszú lejáratú hitelek törlesztése			
17.	Értékpapír értékesítése				Kölcsön törlesztése			
18.	Egyéb belső finanszírozási bevételek				Befektetési célú belföldi, külföldi értékpapírok vásárlása			
19.	*Hiány külső finanszírozásának bevételei (20.+...+24.)*				Betét elhelyezése			
20.	Hosszú lejáratú hitelek, kölcsönök felvétele				Pénzügyi lizing kiadásai			
21.	Likviditási célú hitelek, kölcsönök felvétele							
22.	Rövid lejáratú hitelek, kölcsönök felvétele							
23.	Értékpapírok kibocsátása							
24.	Egyéb külső finanszírozási bevételek							
25.	**Felhalmozási célú finanszírozási bevételek összesen (13.+19.)**				**Felhalmozási célú finanszírozási kiadások összesen (13.+...+24.)**			
26.	**BEVÉTEL ÖSSZESEN (12+25)**	**27 903 000**	**185 265 117**	**185 003 117**	**KIADÁSOK ÖSSZESEN (12+25)**	**32 923 000**	**115 573 214**	**76 356 715**
27.	**Költségvetési hiány:**	**5 020 000**	**-**	**-**	**Költségvetési többlet:**	**-**	**69 691 903**	**108 646 402**
28.	**Bruttó hiány:**	**5 020 000**	**-**	**-**	**Bruttó többlet:**	**-**	**69 691 903**	**108 646 402**

2.2. melléklet a ... / 2020. (...) önkormányzati rendelethez

Zárszámadási rendelet űrlapjainak összefüggései:

ELTÉRÉS

2019. évi eredeti előirányzat BEVÉTELEK

1.1. sz. melléklet Bevételek táblázat C. oszlop 9 sora =	431 872 000	2.1. számú melléklet C. oszlop 13. sor + 2.2. számú melléklet C. oszlop 12. sor	431872000	0
1.1. sz. melléklet Bevételek táblázat C. oszlop 17 sora =	221 250 000	2.1. számú melléklet C. oszlop 24. sor + 2.2. számú melléklet C. oszlop 25. sor	221250000	0
1.1. sz. melléklet Bevételek táblázat C. oszlop 18 sora =	653 122 000	2.1. számú melléklet C. oszlop 25. sor + 2.2. számú melléklet C. oszlop 26. sor	653122000	0

2019. évi módosított előirányzat BEVÉTELEK

1.1. sz. melléklet Bevételek táblázat D. oszlop 9 sora =	677 266 195	2.1. számú melléklet D. oszlop 13. sor + 2.2. számú melléklet D. oszlop 12. sor	677266195	0
1.1. sz. melléklet Bevételek táblázat D. oszlop 17 sora =	290 469 511	2.1. számú melléklet D. oszlop 24. sor + 2.2. számú melléklet D. oszlop 25. sor	290469511	0
1.1. sz. melléklet Bevételek táblázat D. oszlop 18 sora =	967 735 706	2.1. számú melléklet D. oszlop 25. sor + 2.2. számú melléklet D. oszlop 26. sor	967735706	0

2019.évi teljesített BEVÉTELEK

1.1. sz. melléklet Bevételek táblázat E. oszlop 9 sora =	668 711 348	2.1. számú melléklet E. oszlop 13. sor + 2.2. számú melléklet E. oszlop 12. sor	668711348	0
1.1. sz. melléklet Bevételek táblázat E. oszlop 17 sora =	285 560 689	2.1. számú melléklet E. oszlop 24. sor + 2.2. számú melléklet E. oszlop 25. sor	285560689	0
1.1. sz. melléklet Bevételek táblázat E. oszlop 18 sora =	954 272 037	2.1. számú melléklet E. oszlop 25. sor + 2.2. számú melléklet E. oszlop 26. sor	954272037	0

2019. évi eredeti előirányzat KIADÁSOK

1.1. sz. melléklet Kiadások táblázat C. oszlop 3 sora =	431 872 000	2.1. számú melléklet G. oszlop 13. sor + 2.2. számú melléklet G. oszlop 12. sor	431872000	0
1.1. sz. melléklet Kiadások táblázat C. oszlop 10 sora =	221 250 000	2.1. számú melléklet G. oszlop 24. sor + 2.2. számú melléklet G. oszlop 25. sor	221250000	0
1.1. sz. melléklet Kiadások táblázat C. oszlop 11 sora =	653 122 000	2.1. számú melléklet G. oszlop 25. sor + 2.2. számú melléklet G. oszlop 26. sor	653122000	0

2019. évi módosított előirányzat KIADÁSOK

1.1. sz. melléklet Kiadások táblázat D. oszlop 3 sora =	735 915 495	2.1. számú melléklet H. oszlop 13. sor + 2.2. számú melléklet H. oszlop 12. sor	735915495	0
1.1. sz. melléklet Kiadások táblázat D. oszlop 10 sora =	231 820 211	2.1. számú melléklet H. oszlop 24. sor + 2.2. számú melléklet H. oszlop 25. sor	231820211	0
1.1. sz. melléklet Kiadások táblázat D. oszlop 11 sora =	967 735 706	2.1. számú melléklet H. oszlop 25. sor + 2.2. számú melléklet H. oszlop 26. sor	967735706	0

2019.évi teljesített KIADÁSOK

1.1. sz. melléklet Kiadások táblázat E. oszlop 3 sora =	550 799 605	2.1. számú melléklet I. oszlop 13. sor + 2.2. számú melléklet I. oszlop 12. sor	550799605	0
1.1. sz. melléklet Kiadások táblázat E. oszlop 10 sora =	226 911 389	2.1. számú melléklet I. oszlop 24. sor + 2.2. számú melléklet I. oszlop 25. sor	226911389	0
1.1. sz. melléklet Kiadások táblázat E. oszlop 11 sora =	777 710 994	2.1. számú melléklet I. oszlop 25. sor + 2.2. számú melléklet I. oszlop 26. sor	777710994	0

3. melléklet a ... / 2020. (...) önkormányzati rendelethez

Beruházási (felhalmozási) kiadások előirányzata és teljesítése beruházásonként

Forintban!

Beruházás megnevezése	Teljes költség	Kivitelezés kezdési és befejezési éve	Felhasználás 2018. XII. 31-ig	2019. évi módosított előirányzat	Teljesítés 2019. I. 1-től XII.31-ig	Összes teljesítés 2019. XII. 31-ig
A	B	C	D	E	F	G=(D+F)
Közvilágítás fejlesztése	1 623 000	2019 2019		1 623 000		
Közösségi tér fejlesztése (önerő)	10 000 000	2019 2019		10 000 000		
Gyermekorvosi rendelőre, kerítésére, kertépítésre	10 100 000	2019 2019		10 100 000	8 618 570	8 618 570
Település-arculati pályázatra	2 000 000	2019 2019		2 000 000		
Tűzgátló ablakok	1 500 000	2019 2019		1 500 000	1 500 000	1 500 000
Esőbeállók telepítése	700 000	2019 2019		700 000	700 000	700 000
NUVU számlája	1 158 950	2019		1 158 950	1 158 950	1 158 950
Bölcsődéhez árnyékoló	415 000	2019 2019		415 000	415 000	415 000
Klub müv. Ház	260 000	2019. 2019.		260 000	260 000	260 000
CÁMK részére kisértékű tárgyi eszközök	405 220	2019. 2019.		405 220	405 220	405 220
Közfoglalkoztatási mintaprogram eszközbeszerzése	9 707 103	2019. 2019		9 707 103	9 707 103	9 707 103
Kisértékű eszközök önkormányzatnak	3 404 906	2019. 2019.		3 404 906	3 404 906	3 404 906
Kerékpártároló	600 574	2019. 2019		600 574	600 574	600 574
Parkoló bővítése	182 880	2019. 2019		182 880	182 880	182 880
Dzsungel játéktorony Jókai utcai játszótérre	373 000	2019. 2019		373 000	373 000	373 000
Fémbetétes tányérhinta Jókai utcai játszótérre	31 000	2019. 2019		31 000	31 000	31 000
Orvosi rendelő eszközbeszerzés MFP	5 934 874	2019.		4 579 069	4 579 069	4 579 069
MFP járda	5 356 275	2019.		5 356 275	5 356 275	5 356 275
ÖSSZESEN:	**53 752 782**			**52 396 977**	**37 292 547**	**37 292 547**

4. melléklet a ... / 2020. (...) önkormányzati rendelethez

Felújítási kiadások előirányzata és teljesítése felújításonként

Forintban!

Felújítás megnevezése	Teljes költség	Kivitelezés kezdési és befejezési éve	Felhasználás 2018. XII. 31-ig	2019. évi módosított előirányzat	Teljesítés 2019. I. 1-től XII. 31-ig	Összes teljesítés 2019. XII. 31-ig
A	B	C	D	E	F	G=(D+F)
BÁCSVÍZ gördülő tervezés és havária jellegű munkák	5 700 000	2019. 2019.		5 700 000	5 700 000	5 700 000
Gépek felújítása, vizsgáztatása, Iskola u. 1. felújítási munkái	3 500 000	2019. 2019.		3 500 000	3 500 000	3 500 000
Orvosi rendelő felújítása MFP HOR	21 463 901	2019. 2019.		21 463 901		
Petőfi u. 8. volt óvoda épület átalakítás, fellújítás	5 109 182	2019. 2019.		5 109 182	2 493 163	2 493 163
ÖSSZESEN:	**35 773 083**			**35 773 083**	**11 693 163**	**11 693 163**

Önkormányzaton kívüli EU-s projekthez történő hozzájárulás

Forintban!

Támogatott neve	Eredeti ei.	Módosított	Összes teljesítés 2019. XII.31 -ig
Összesen:			

Európai uniós támogatással megvalósuló projektek bevételei, kiadásai, hozzájárulások

EU-s projekt neve, azonosítója:*

Forintban!

Források	Módosítás utáni összes forrás, kiadás	Támogatási szerződés szerinti bevételek, kiadások							
			Évenkénti ütemezés						
		2019. előtti forrás, kiadás	Eredeti	Módosított	Összes teljesítés 2019. XII.31 -ig	Eredeti	Módosított	Összes teljesítés 2019. XII.31 -ig
			2019. évi			2019. után		
A	B=C+E+H	C	D	E	F	G	H	I=C+F
Saját erő								
- saját erőből központi támogatás								
EU-s forrás								
Társfinanszírozás								
Hitel								
Egyéb forrás								
Források összesen:								
Személyi jellegű								
Beruházások, beszerzések								
Szolgáltatások igénybe vétele								
Adminisztratív költségek								
Kiadások összesen:								

** Amennyiben több projekt megvalósítása történi egy időben akkor azokat külön-külön, projektenként be kell mutatni!*

5. melléklet a ... / 2020. (...) önkormányzati rendelethez

EU-s projekt neve, azonosítója:

Forintban!

Források	Módosítás utáni összes forrás, kiadás	Támogatási szerződés szerinti bevételek, kiadások							
			Évenkénti ütemezés						
		2019. előtti forrás, kiadás	Eredeti	Módosított	Összes teljesítés 2019. XII.31 -ig	Eredeti	Módosított	Összes teljesítés 2019. XII.31 -ig
			2019. évi			2019. után		
A	B=C+E+H	C	D	E	F	G	H	I=C+F
Saját erő								
- saját erőből központi támogatás								
EU-s forrás								
Társfinanszírozás								
Hitel								
Egyéb forrás								
Források összesen:								
Személyi jellegű								
Beruházások, beszerzések								
Szolgáltatások igénybe vétele								
Adminisztratív költségek								
Kiadások összesen:								

6.1. melléklet a ... / 2020. (...) önkormányzati rendelethez

Megnevezés	Ceglédbercel Község Önkormányzata	01
Feladat megnevezése	Összes bevétel, kiadás	01

Forintban!

Száma	Kiemelt előirányzat, előirányzat megnevezése	Eredeti előirányzat	Módosított előirányzat	Teljesítés 2019. XII. 31.
A	B	C	D	E
	Bevételek			
1.	**Önkormányzat működési támogatásai (1.1.+...+.1.6.)**	**261 384 292**	**280 404 520**	**280 404 520**
1.1.	Helyi önkormányzatok működésének általános támogatása	111 649 558	113 956 664	113 956 664
1.2.	Önkormányzatok egyes köznevelési feladatainak támogatása	89 082 700	92 295 634	92 295 634
1.3.	Önkormányzatok szociális és gyermekjóléti feladatainak támogatása	55 360 704	57 393 846	57 393 846
1.4.	Önkormányzatok kulturális feladatainak támogatása	5 291 330	6 327 755	6 327 755
1.5.	Működési célú kvi támogatások és kiegészitö támogatások		9 425 080	9 425 080
1.6.	Elszámolásból származó bevételek		1 005 541	1 005 541
2.	**Működési célú támogatások államháztartáson belülről (2.1.+...+.2.5.)**	**8 608 000**	**56 763 824**	**56 254 039**
2.1.	Elvonások és befizetések bevételei		2 606 431	2 606 431
2.2.	Működési célú garancia- és kezességvállalásból megtérülések			
2.3.	Működési célú visszatéritendő támogatások, kölcsönök visszatérülése			
2.4.	Működési célú visszatéritendő támogatások, kölcsönök igénybevétele			
2.5.	Egyéb működési célú támogatások bevételei	8 608 000	54 157 393	53 647 608
2.6.	2.5.-ből EU-s támogatás			
3.	**Felhalmozási célú támogatások államháztartáson belülről (3.1.+...+3.5.)**	**27 903 000**	**182 885 117**	**182 885 117**
3.1.	Felhalmozási célú önkormányzati támogatások		90 134 000	90 134 000
3.2.	Felhalmozási célú garancia- és kezességvállalásból megtérülések			
3.3.	Felhalmozási célú visszatéritendő támogatások, kölcsönök visszatérülése			
3.4.	Felhalmozási célú visszatéritendő támogatások, kölcsönök igénybevétele			
3.5.	Egyéb felhalmozási célú támogatások bevételei	27 903 000	92 751 117	92 751 117
3.6.	3.5.-ből EU-s támogatás			
4.	**Közhatalmi bevételek (4.1.+...+4.7.)**	**101 000 000**	**103 262 072**	**97 697 635**
4.1.	Magánszemélyek kommunális adója	21 000 000	21 429 072	21 417 072
4.2.	Idegenforgalmi adó			
4.3.	Iparűzési adó	70 000 000	70 000 000	64 691 689
4.4.	Talajterhelési díj		1 460 000	1 216 702
4.5.	Gépjárműadó	10 000 000	10 373 000	10 372 172
4.6.	Telekadó			
4.7.	Kommunális adó			
5.	**Működési bevételek (5.1.+...+ 5.11.)**	**18 686 708**	**27 871 399**	**25 955 011**
5.1.	Készletértékesítés ellenértéke			
5.2.	Szolgáltatások ellenértéke	2 367 708	5 957 272	4 570 990
5.3.	Közvetített szolgáltatások értéke		1 743 260	1 739 769
5.4.	Tulajdonosi bevételek	12 352 000	14 052 000	13 780 085
5.5.	Ellátási díjak			
5.6.	Kiszámlázott általános forgalmi adó	3 967 000	5 542 156	5 287 881
5.7.	Általános forgalmi adó visszatéritése			
5.8.	Kamatbevételek és más nyereségjellegű bevételek		500	75
5.9.	Egyéb pénzügyi műveletek bevételei			
5.10.	Biztosító által fizetett kártérítés			
5.11.	Egyéb működési bevételek		576 211	576 211
6.	**Felhalmozási bevételek (6.1.+...+6.5.)**		**1 820 000**	**1 820 000**
6.1.	Immateriális javak értékesítése		1 820 000	1 820 000
6.2.	Ingatlanok értékesítése			
6.3.	Egyéb tárgyi eszközök értékesítése			
6.4.	Részesedések értékesítése			
6.5.	Részesedések megszüneséhez kapcsolódó bevételek			
7.	**Működési célú átvett pénzeszközök (7.1.+ ... + 7.3.)**			
7.1.	Működési célú garancia- és kezességvállalásból megtérülések ÁH-n kívülről			
7.2.	Működési célú visszatéritendő támogatások, kölcsönök visszatér. ÁH-n kívülről			
7.3.	Egyéb működési célú átvett pénzeszköz			
7.4.	7.3.-ból EU-s támogatás (közvetlen)			
8.	**Felhalmozási célú átvett pénzeszközök (8.1.+8.2.+8.3.)**		**560 000**	**298 000**
8.1.	Felhalm. célú garancia- és kezességvállalásból megtérülések ÁH-n kívülről			
8.2.	Felhalm. célú visszatéritendő támogatások, kölcsönök visszatér. ÁH-n kívülről			
8.3.	Egyéb felhalmozási célú átvett pénzeszköz		560 000	298 000
8.4.	8.3.-ból EU-s támogatás (közvetlen)			
9.	**KÖLTSÉGVETÉSI BEVÉTELEK ÖSSZESEN: (1+...+8)**	**417 582 000**	**653 566 932**	**645 314 322**
10.	**Hitel-, kölcsönfelvétel államháztartáson kívülről (10.1.+10.3.)**			
10.1.	Hosszú lejáratú hitelek, kölcsönök felvétele			
10.2.	Likviditási célú hitelek, kölcsönök felvétele pénzügyi vállalkozástól			
10.3.	Rövid lejáratú hitelek, kölcsönök felvétele			

6.1. melléklet a ... / 2020. (...) önkormányzati rendelethez

Megnevezés	Ceglédbercel Község Önkormányzata	01
Feladat megnevezése	Összes bevétel, kiadás	01

Forintban!

Száma	Kiemelt előirányzat, előirányzat megnevezése	Eredeti előirányzat	Módosított előirányzat	Teljesítés 2019. XII. 31.
A	B	C	D	E
11.	**Belföldi értékpapírok bevételei (11.1. +...+ 11.4.)**			
11.1.	Forgatási célú belföldi értékpapírok beváltása, értékesítése			
11.2.	Éven belüli lejáratú belföldi értékpapírok kibocsátása			
11.3.	Befektetési célú belföldi értékpapírok beváltása, értékesítése			
11.4.	Éven túli lejáratú belföldi értékpapírok kibocsátása			
12.	**Maradvány igénybevétele (12.1. + 12.2.)**		**46 293 695**	**46 293 695**
12.1.	Előző év költségvetési maradványának igénybevétele		46 293 695	46 293 695
12.2.	Előző év vállalkozási maradványának igénybevétele			
13.	**Belföldi finanszírozás bevételei (13.1. + ... + 13.3.)**	**9 343 000**	**11 787 085**	**11 787 085**
13.1.	Államháztartáson belüli megelőlegezések	9 343 000	11 787 085	11 787 085
13.2.	Államháztartáson belüli megelőlegezések törlesztése			
13.3.	Lekötött betétek megszüntetése			
14.	**Külföldi finanszírozás bevételei (14.1.+...14.4.)**			
14.1.	Forgatási célú külföldi értékpapírok beváltása, értékesítése			
14.2.	Befektetési célú külföldi értékpapírok beváltása, értékesítése			
14.3.	Külföldi értékpapírok kibocsátása			
14.4.	Külföldi hitelek, kölcsönök felvétele			
15.	**Váltóbevételek**			
16.	**Adóssághoz nem kapcsolódó származékos ügyletek bevételei**			
17.	**FINANSZÍROZÁSI BEVÉTELEK ÖSSZESEN: (10. + ... +16.)**	**9 343 000**	**58 080 780**	**58 080 780**
18.	**BEVÉTELEK ÖSSZESEN: (9+17)**	**426 925 000**	**711 647 712**	**703 395 102**

Megnevezés	Ceglédbercel Község Önkormányzata	01
Feladat megnevezése	Összes bevétel, kiadás	01

Forintban!

Száma	Kiemelt előirányzat, előirányzat megnevezése	Eredeti előirányzat	Módosított előirányzat	Teljesítés 2019. XII. 31.
A	B	C	D	E
	Kiadások			
1.	**Működési költségvetés kiadásai** (1.1+...+1.5+1.18.)	**172 752 000**	**367 610 562**	**237 134 005**
1.1.	Személyi juttatások	45 366 000	79 075 355	73 796 340
1.2.	Munkaadókat terhelő járulékok és szociális hozzájárulási adó	8 974 000	14 116 824	12 077 481
1.3.	Dologi kiadások	88 338 000	125 512 605	120 743 609
1.4.	Ellátottak pénzbeli juttatásai	13 305 000	13 305 000	12 060 638
1.5	Egyéb működési célú kiadások	11 110 000	21 999 302	18 455 937
1.6.	az 1.5-ből: - Előző évi elszámolásból származó befizetések		600 000	572 596
1.7.	- Törvényi előíráson alapuló befizetések			
1.8.	- Elvonások és befizetések			
1.9.	- Garancia- és kezességvállalásból kifizetés ÁH-n belülre			
1.10.	-Visszatérítendő támogatások, kölcsönök nyújtása ÁH-n belülre			
1.11.	- Visszatérítendő támogatások, kölcsönök törlesztése ÁH-n belülre			
1.12.	- Egyéb működési célú támogatások ÁH-n belülre	6 610 000	14 828 180	11 972 219
1.13.	- Garancia és kezességvállalásból kifizetés ÁH-n kívülre			
1.14.	- Visszatérítendő támogatások, kölcsönök nyújtása ÁH-n kívülre		2 071 122	2 071 122
1.15.	- Árkiegészítések, ártámogatások			
1.16.	- Kamattámogatások			
1.17.	- Egyéb működési célú támogatások államháztartáson kívülre	4 500 000	4 500 000	3 840 000
1.18.	Tartalékok	5 659 000	113 601 476	
1.19.	az 1.18-ból: - Általános tartalék	5 659 000	113 601 476	
1.20.	- Céltartalék			
2.	**Felhalmozási költségvetés kiadásai** (2.1.+2.3.+2.5.)	**32 923 000**	**112 216 939**	**73 915 053**
2.1.	Beruházások	21 723 000	47 040 702	34 850 885
2.2.	2.1.-ből EU-s forrásból megvalósuló beruházás			
2.3.	Felújítások	9 200 000	35 773 083	11 693 163
2.4.	2.3.-ból EU-s forrásból megvalósuló felújítás			
2.5.	Egyéb felhalmozási kiadások	2 000 000	29 403 154	27 371 005
2.6.	2.5.-ből - Garancia- és kezességvállalásból kifizetés ÁH-n belülre			
2.7.	- Visszatérítendő támogatások, kölcsönök nyújtása ÁH-n belülre			
2.8.	- Visszatérítendő támogatások, kölcsönök törlesztése ÁH-n belülre			
2.9.	- Egyéb felhalmozási célú támogatások ÁH-n belülre			
2.10.	- Garancia- és kezességvállalásból kifizetés ÁH-n kívülre			
2.11.	- Visszatérítendő támogatások, kölcsönök nyújtása ÁH-n kívülre		23 380 352	23 380 352
2.12.	- Lakástámogatás			
2.13.	- Egyéb felhalmozási célú támogatások államháztartáson kívülre	2 000 000	6 000 000	3 967 851
3.	**KÖLTSÉGVETÉSI KIADÁSOK ÖSSZESEN (1+2)**	**205 675 000**	**479 827 501**	**311 049 058**
4.	**Hitel-, kölcsöntörlesztés államháztartáson kívülre (4.1. + ... + 4.3.)**			
4.1.	Hosszú lejáratú hitelek, kölcsönök törlesztése			
4.2.	Likviditási célú hitelek, kölcsönök törlesztése pénzügyi vállalkozásnak			
4.3.	Rövid lejáratú hitelek, kölcsönök törlesztése			
5.	**Belföldi értékpapírok kiadásai (5.1. + ... + 5.6.)**			
5.1.	Forgatási célú belföldi értékpapírok vásárlása			
5.2.	Befektetési célú belföldi értékpapírok vásárlása			
5.3.	Kincstárjegyek beváltása			
5.4.	Éven belüli lejáatú belföldi értékpapírok beváltása			
5.5.	Belföldi kötvények beváltása			
5.6.	Éven túli lejáratú belföldi értékpapírok beváltása			
6.	**Belföldi finanszírozás kiadásai (6.1. + ... + 6.5.)**	**221 250 000**	**231 820 211**	**226 911 389**
6.1.	Államháztartáson belüli megelőlegezések folyósítása			
6.2.	Államháztartáson belüli megelőlegezések visszafizetése	9 343 000	9 342 938	9 342 938
6.3.	Központi, irányító szervi támogatás	211 907 000	222 477 273	217 568 451
6.4.	Pénzeszközök lekötött betétként elhelyezése			
6.5.	Pénzügyi lízing kiadásai			
7.	**Külföldi finanszírozás kiadásai (7.1. + ... + 7.5.)**			
7.1.	Forgatási célú külföldi értékpapírok vásárlása			
7.2.	Befektetési célú külföldi értékpapírok vásárlása			
7.3.	Külföldi értékpapírok beváltása			
7.4.	Hitelek, kölcsönök törlesztése külföldi kormányoknak nemz. szervezeteknek			
7.5.	Hitelek, kölcsönök törlesztése külföldi pénzintézeteknek			
8.	**Adóssághoz nem kapcsolódó származékos ügyletek**			
9.	**Váltókiadások**			
10.	**FINANSZÍROZÁSI KIADÁSOK ÖSSZESEN: (4.+...+9.)**	**221 250 000**	**231 820 211**	**226 911 389**
11.	**KIADÁSOK ÖSSZESEN: (3.+10.)**	**426 925 000**	**711 647 712**	**537 960 447**

Tényleges állományi létszám előirányzat (fő)			
Közfoglalkoztatottak tényleges állományi létszáma (fő)			

Megnevezés	Ceglédbercel Község Önkormányzata	01
Feladat megnevezése	Kötelező feladatok bevételei, kiadásai	02

Forintban!

Száma	Kiemelt előirányzat, előirányzat megnevezése	Eredeti előirányzat	Módosított előirányzat	Teljesítés 2019. XII. 31.
A	B	C	D	E
	Bevételek			
1.	**Önkormányzat működési támogatásai (1.1.+...+.1.6.)**	**261 384 292**	**280 404 520**	**280 404 520**
1.1.	Helyi önkormányzatok működésének általános támogatása	111 649 558	113 956 664	113 956 664
1.2.	Önkormányzatok egyes köznevelési feladatainak támogatása	89 082 700	92 295 634	92 295 634
1.3.	Önkormányzatok szociális és gyermekjóléti feladatainak támogatása	55 360 704	57 393 846	57 393 846
1.4.	Önkormányzatok kulturális feladatainak támogatása	5 291 330	6 327 755	6 327 755
1.5.	Működési célú kvi támogatások és kiegészítő támogatások		9 425 080	9 425 080
1.6.	Elszámolásból származó bevételek		1 005 541	1 005 541
2.	**Működési célú támogatások államháztartáson belülről (2.1.+...+.2.5.)**	**8 608 000**	**56 763 824**	**56 254 039**
2.1.	Elvonások és befizetések bevételei		2 606 431	2 606 431
2.2.	Működési célú garancia- és kezességvállalásból megtérülések			
2.3.	Működési célú visszatérítendő támogatások, kölcsönök visszatérülése			
2.4.	Működési célú visszatérítendő támogatások, kölcsönök igénybevétele			
2.5.	Egyéb működési célú támogatások bevételei	8 608 000	54 157 393	53 647 608
2.6.	2.5.-ből EU-s támogatás			
3.	**Felhalmozási célú támogatások államháztartáson belülről (3.1.+...+3.5.)**	**27 903 000**	**182 885 117**	**182 885 117**
3.1.	Felhalmozási célú önkormányzati támogatások		90 134 000	90 134 000
3.2.	Felhalmozási célú garancia- és kezességvállalásból megtérülések			
3.3.	Felhalmozási célú visszatérítendő támogatások, kölcsönök visszatérülése			
3.4.	Felhalmozási célú visszatérítendő támogatások, kölcsönök igénybevétele			
3.5.	Egyéb felhalmozási célú támogatások bevételei	27 903 000	92 751 117	92 751 117
3.6.	3.5.-ből EU-s támogatás			
4.	**Közhatalmi bevételek (4.1.+...+4.7.)**	**101 000 000**	**103 262 072**	**97 697 635**
4.1.	Építményadó	21 000 000	21 429 072	21 417 072
4.2.	Idegenforgalmi adó			
4.3.	Iparűzési adó	70 000 000	70 000 000	64 691 689
4.4.	Talajterhelési díj		1 460 000	1 216 702
4.5.	Gépjárműadó	10 000 000	10 373 000	10 372 172
4.6.	Telekadó			
4.7.	Kommunális adó			
5.	**Működési bevételek (5.1.+...+ 5.11.)**	**18 686 708**	**27 871 399**	**25 955 011**
5.1.	Készletértékesítés ellenértéke			
5.2.	Szolgáltatások ellenértéke	2 367 708	5 957 272	4 570 990
5.3.	Közvetített szolgáltatások értéke		1 743 260	1 739 769
5.4.	Tulajdonosi bevételek	12 352 000	14 052 000	13 780 085
5.5.	Ellátási díjak			
5.6.	Kiszámlázott általános forgalmi adó	3 967 000	5 542 156	5 287 881
5.7.	Általános forgalmi adó visszatérítése			
5.8.	Kamatbevételek és más nyereségjellegű bevételek		500	75
5.9.	Egyéb pénzügyi műveletek bevételei			
5.10.	Biztosító által fizetett kártérítés			
5.11.	Egyéb működési bevételek		576 211	576 211
6.	**Felhalmozási bevételek (6.1.+...+6.5.)**		**1 820 000**	**1 820 000**
6.1.	Immateriális javak értékesítése		1 820 000	1 820 000
6.2.	Ingatlanok értékesítése			
6.3.	Egyéb tárgyi eszközök értékesítése			
6.4.	Részesedések értékesítése			
6.5.	Részesedések megszűnéséhez kapcsolódó bevételek			
7.	**Működési célú átvett pénzeszközök (7.1. + ... + 7.3.)**			
7.1.	Működési célú garancia- és kezességvállalásból megtérülések ÁH-n kívülről			
7.2.	Működési célú visszatérítendő támogatások, kölcsönök visszatér. ÁH-n kívülről			
7.3.	Egyéb működési célú átvett pénzeszköz			
7.4.	7.3.-ből EU-s támogatás (közvetlen)			
8.	**Felhalmozási célú átvett pénzeszközök (8.1.+8.2.+8.3.)**		**560 000**	**298 000**
8.1.	Felhalm. célú garancia- és kezességvállalásból megtérülések ÁH-n kívülről			
8.2.	Felhalm. célú visszatérítendő támogatások, kölcsönök visszatér. ÁH-n kívülről			
8.3.	Egyéb felhalmozási célú átvett pénzeszköz		560 000	298 000
8.4.	8.3.-ből EU-s támogatás (közvetlen)			
9.	**KÖLTSÉGVETÉSI BEVÉTELEK ÖSSZESEN: (1+...+8)**	**417 582 000**	**653 566 932**	**645 314 322**
10.	**Hitel-, kölcsönfelvétel államháztartáson kívülről (10.1.+10.3.)**			
10.1.	Hosszú lejáratú hitelek, kölcsönök felvétele			
10.2.	Likviditási célú hitelek, kölcsönök felvétele pénzügyi vállalkozástól			
10.3.	Rövid lejáratú hitelek, kölcsönök felvétele			

Megnevezés	Ceglédbercel Község Önkormányzata	01
Feladat megnevezése	Kötelező feladatok bevételei, kiadásai	02

Forintban!

Száma	Kiemelt előirányzat, előirányzat megnevezése	Eredeti előirányzat	Módosított előirányzat	Teljesítés 2019. XII. 31.
A	B	C	D	E
11.	**Belföldi értékpapírok bevételei (11.1. +...+ 11.4.)**			
11.1.	Forgatási célú belföldi értékpapírok beváltása, értékesítése			
11.2.	Éven belüli lejáratú belföldi értékpapírok kibocsátása			
11.3.	Befektetési célú belföldi értékpapírok beváltása, értékesítése			
11.4.	Éven túli lejáratú belföldi értékpapírok kibocsátása			
12.	**Maradvány igénybevétele (12.1. + 12.2.)**		**46 293 695**	**46 293 695**
12.1.	Előző év költségvetési maradványának igénybevétele		46 293 695	46 293 695
12.2.	Előző év vállalkozási maradványának igénybevétele			
13.	**Belföldi finanszírozás bevételei (13.1. + ... + 13.3.)**	**9 343 000**	**11 787 085**	**11 787 085**
13.1.	Államháztartáson belüli megelőlegezések	9 343 000	11 787 085	11 787 085
13.2.	Államháztartáson belüli megelőlegezések törlesztése			
13.3.	Lekötött betétek megszüntetése			
14.	**Külföldi finanszírozás bevételei (14.1.+...14.4.)**			
14.1.	Forgatási célú külföldi értékpapírok beváltása, értékesítése			
14.2.	Befektetési célú külföldi értékpapírok beváltása, értékesítése			
14.3.	Külföldi értékpapírok kibocsátása			
14.4.	Külföldi hitelek, kölcsönök felvétele			
15.	**Váltóbevételek**			
16.	**Adóssághoz nem kapcsolódó származékos ügyletek bevételei**			
17.	**FINANSZÍROZÁSI BEVÉTELEK ÖSSZESEN: (10. + ... +16.)**	**9 343 000**	**58 080 780**	**58 080 780**
18.	**BEVÉTELEK ÖSSZESEN: (9+17)**	**426 925 000**	**711 647 712**	**703 395 102**

Megnevezés	Ceglédbercel Község Önkormányzata	01
Feladat megnevezése	Kötelező feladatok bevételei, kiadásai	02

Forintban!

Száma	Kiemelt előirányzat, előirányzat megnevezése	Eredeti előirányzat	Módosított előirányzat	Teljesítés 2019. XII. 31.
A	B	C	D	E
	Kiadások			
1.	**Működési költségvetés kiadásai** (1.1+...+1.5+1.18.)	**172 752 000**	**367 610 562**	**237 134 005**
1.1.	Személyi juttatások	45 366 000	79 075 355	73 796 340
1.2.	Munkaadókat terhelő járulékok és szociális hozzájárulási adó	8 974 000	14 116 824	12 077 481
1.3.	Dologi kiadások	88 338 000	125 512 605	120 743 609
1.4.	Ellátottak pénzbeli juttatásai	13 305 000	13 305 000	12 060 638
1.5	Egyéb működési célú kiadások	11 110 000	21 999 302	18 455 937
1.6.	az 1.5-ből: - Előző évi elszámolásból származó befizetések		600 000	572 596
1.7.	- Törvényi előíráson alapuló befizetések			
1.8.	- Elvonások és befizetések			
1.9.	- Garancia- és kezességvállalásból kifizetés ÁH-n belülre			
1.10.	-Visszatérítendő támogatások, kölcsönök nyújtása ÁH-n belülre			
1.11.	- Visszatérítendő támogatások, kölcsönök törlesztése ÁH-n belülre			
1.12.	- Egyéb működési célú támogatások ÁH-n belülre	6 610 000	14 828 180	11 972 219
1.13.	- Garancia és kezességvállalásból kifizetés ÁH-n kívülre			
1.14.	- Visszatérítendő támogatások, kölcsönök nyújtása ÁH-n kívülre		2 071 122	2 071 122
1.15.	- Árkiegészítések, ártámogatások			
1.16.	- Kamattámogatások			
1.17.	- Egyéb működési célú támogatások államháztartáson kívülre	4 500 000	4 500 000	3 840 000
1.18.	Tartalékok	5 659 000	113 601 476	
1.19.	az 1.18-ból: - Általános tartalék	5 659 000	113 601 476	
1.20.	- Céltartalék			
2.	**Felhalmozási költségvetés kiadásai** (2.1.+2.3.+2.5.)	**32 923 000**	**112 216 939**	**73 915 053**
2.1.	Beruházások	21 723 000	47 040 702	34 850 885
2.2.	2.1.-ből EU-s forrásból megvalósuló beruházás			
2.3.	Felújítások	9 200 000	35 773 083	11 693 163
2.4.	2.3.-ból EU-s forrásból megvalósuló felújítás			
2.5.	Egyéb felhalmozási kiadások	2 000 000	29 403 154	27 371 005
2.6.	2.5.-ből - Garancia- és kezességvállalásból kifizetés ÁH-n belülre			
2.7.	- Visszatérítendő támogatások, kölcsönök nyújtása ÁH-n belülre			
2.8.	- Visszatérítendő támogatások, kölcsönök törlesztése ÁH-n belülre			
2.9.	- Egyéb felhalmozási célú támogatások ÁH-n belülre			
2.10.	- Garancia- és kezességvállalásból kifizetés ÁH-n kívülre			
2.11.	- Visszatérítendő támogatások, kölcsönök nyújtása ÁH-n kívülre		23 380 352	23 380 352
2.12.	- Lakástámogatás			
2.13.	- Egyéb felhalmozási célú támogatások államháztartáson kívülre	2 000 000	6 000 000	3 967 851
3.	**KÖLTSÉGVETÉSI KIADÁSOK ÖSSZESEN (1+2)**	**205 675 000**	**479 827 501**	**311 049 058**
4.	**Hitel-, kölcsöntörlesztés államháztartáson kívülre (4.1. + ... + 4.3.)**			
4.1.	Hosszú lejáratú hitelek, kölcsönök törlesztése			
4.2.	Likviditási célú hitelek, kölcsönök törlesztése pénzügyi vállalkozásnak			
4.3.	Rövid lejáratú hitelek, kölcsönök törlesztése			
5.	**Belföldi értékpapírok kiadásai (5.1. + ... + 5.6.)**			
5.1.	Forgatási célú belföldi értékpapírok vásárlása			
5.2.	Befektetési célú belföldi értékpapírok vásárlása			
5.3.	Kincstárjegyek beváltása			
5.4.	Éven belüli lejáatú belföldi értékpapírok beváltása			
5.5.	Belföldi kötvények beváltása			
5.6.	Éven túli lejáratú belföldi értékpapírok beváltása			
6.	**Belföldi finanszírozás kiadásai (6.1. + ... + 6.5.)**	**221 250 000**	**231 820 211**	**226 911 389**
6.1.	Államháztartáson belüli megelőlegezések folyósítása			
6.2.	Államháztartáson belüli megelőlegezések visszafizetése	9 343 000	9 342 938	9 342 938
6.3.	Központi, irányító szervi támogatás	211 907 000	222 477 273	217 568 451
6.4.	Pénzeszközök lekötött betétként elhelyezése			
6.5.	Pénzügyi lízing kiadásai			
7.	**Külföldi finanszírozás kiadásai (7.1. + ... + 7.5.)**			
7.1.	Forgatási célú külföldi értékpapírok vásárlása			
7.2.	Befektetési célú külföldi értékpapírok vásárlása			
7.3.	Külföldi értékpapírok beváltása			
7.4.	Hitelek, kölcsönök törlesztése külföldi kormányoknak nemz. szervezeteknek			
7.5.	Hitelek, kölcsönök törlesztése külföldi pénzintézeteknek			
8.	**Adóssághoz nem kapcsolódó származékos ügyletek**			
9.	**Váltókiadások**			
10.	**FINANSZÍROZÁSI KIADÁSOK ÖSSZESEN: (4.+...+9.)**	**221 250 000**	**231 820 211**	**226 911 389**
11.	**KIADÁSOK ÖSSZESEN: (3.+10.)**	**426 925 000**	**711 647 712**	**537 960 447**

Tényleges állományi létszám előirányzat (fő)			
Közfoglalkoztatottak tényleges állományi létszáma (fő)			

Megnevezés	Ceglédbercel Község Önkormányzata	01
Feladat megnevezése	Önként vállalt feladatok bevételei, kiadásai	02

Forintban!

Száma	Kiemelt előirányzat, előirányzat megnevezése	Eredeti előirányzat	Módosított előirányzat	Teljesítés 2019. XII. 31.
A	B	C	D	E
	Bevételek			
1.	**Önkormányzat működési támogatásai (1.1.+...+.1.6.)**			
1.1.	Helyi önkormányzatok működésének általános támogatása			
1.2.	Önkormányzatok egyes köznevelési feladatainak támogatása			
1.3.	Önkormányzatok szociális és gyermekjóléti feladatainak támogatása			
1.4.	Önkormányzatok kulturális feladatainak támogatása			
1.5.	Működési célú kvi támogatások és kiegészítő támogatások			
1.6.	Elszámolásból származó bevételek			
2.	**Működési célú támogatások államháztartáson belülről (2.1.+...+.2.5.)**			
2.1.	Elvonások és befizetések bevételei			
2.2.	Működési célú garancia- és kezességvállalásból megtérülések			
2.3.	Működési célú visszatérítendő támogatások, kölcsönök visszatérülése			
2.4.	Működési célú visszatérítendő támogatások, kölcsönök igénybevétele			
2.5.	Egyéb működési célú támogatások bevételei			
2.6.	2.5.-ből EU-s támogatás			
3.	**Felhalmozási célú támogatások államháztartáson belülről (3.1.+...+3.5.)**			
3.1.	Felhalmozási célú önkormányzati támogatások			
3.2.	Felhalmozási célú garancia- és kezességvállalásból megtérülések			
3.3.	Felhalmozási célú visszatérítendő támogatások, kölcsönök visszatérülése			
3.4.	Felhalmozási célú visszatérítendő támogatások, kölcsönök igénybevétele			
3.5.	Egyéb felhalmozási célú támogatások bevételei			
3.6.	3.5.-ből EU-s támogatás			
4.	**Közhatalmi bevételek (4.1.+...+4.7.)**			
4.1.	Építményadó			
4.2.	Idegenforgalmi adó			
4.3.	Iparűzési adó			
4.4.	Talajterhelési díj			
4.5.	Gépjárműadó			
4.6.	Telekadó			
4.7.	Kommunális adó			
5.	**Működési bevételek (5.1.+...+ 5.11.)**			
5.1.	Készletértékesítés ellenértéke			
5.2.	Szolgáltatások ellenértéke			
5.3.	Közvetített szolgáltatások értéke			
5.4.	Tulajdonosi bevételek			
5.5.	Ellátási díjak			
5.6.	Kiszámlázott általános forgalmi adó			
5.7.	Általános forgalmi adó visszatérítése			
5.8.	Kamatbevételek és más nyereségjellegű bevételek			
5.9.	Egyéb pénzügyi műveletek bevételei			
5.10.	Biztosító által fizetett kártérítés			
5.11.	Egyéb működési bevételek			
6.	**Felhalmozási bevételek (6.1.+...+6.5.)**			
6.1.	Immateriális javak értékesítése			
6.2.	Ingatlanok értékesítése			
6.3.	Egyéb tárgyi eszközök értékesítése			
6.4.	Részesedések értékesítése			
6.5.	Részesedések megszűnéséhez kapcsolódó bevételek			
7.	**Működési célú átvett pénzeszközök (7.1. + ... + 7.3.)**			
7.1.	Működési célú garancia- és kezességvállalásból megtérülések ÁH-n kívülről			
7.2.	Működési célú visszatérítendő támogatások, kölcsönök visszatér. ÁH-n kívülről			
7.3.	Egyéb működési célú átvett pénzeszköz			
7.4.	7.3.-ből EU-s támogatás (közvetlen)			
8.	**Felhalmozási célú átvett pénzeszközök (8.1.+8.2.+8.3.)**			
8.1.	Felhalm. célú garancia- és kezességvállalásból megtérülések ÁH-n kívülről			
8.2.	Felhalm. célú visszatérítendő támogatások, kölcsönök visszatér. ÁH-n kívülről			
8.3.	Egyéb felhalmozási célú átvett pénzeszköz			
8.4.	8.3.-ből EU-s támogatás (közvetlen)			
9.	**KÖLTSÉGVETÉSI BEVÉTELEK ÖSSZESEN: (1+...+8)**			
10.	**Hitel-, kölcsönfelvétel államháztartáson kívülről (10.1.+10.3.)**			
10.1.	Hosszú lejáratú hitelek, kölcsönök felvétele			
10.2.	Likviditási célú hitelek, kölcsönök felvétele pénzügyi vállalkozástól			
10.3.	Rövid lejáratú hitelek, kölcsönök felvétele			

Megnevezés	Ceglédbercel Község Önkormányzata	01
Feladat megnevezése	Önként vállalt feladatok bevételei, kiadásai	02

Forintban!

Száma	Kiemelt előirányzat, előirányzat megnevezése	Eredeti előirányzat	Módosított előirányzat	Teljesítés 2019. XII. 31.
A	B	C	D	E
11.	**Belföldi értékpapírok bevételei (11.1. +...+ 11.4.)**			
11.1.	Forgatási célú belföldi értékpapírok beváltása, értékesítése			
11.2.	Éven belüli lejáratú belföldi értékpapírok kibocsátása			
11.3.	Befektetési célú belföldi értékpapírok beváltása, értékesítése			
11.4.	Éven túli lejáratú belföldi értékpapírok kibocsátása			
12.	**Maradvány igénybevétele (12.1. + 12.2.)**			
12.1.	Előző év költségvetési maradványának igénybevétele			
12.2.	Előző év vállalkozási maradványának igénybevétele			
13.	**Belföldi finanszírozás bevételei (13.1. + ... + 13.3.)**			
13.1.	Államháztartáson belüli megelőlegezések			
13.2.	Államháztartáson belüli megelőlegezések törlesztése			
13.3.	Lekötött betétek megszüntetése			
14.	**Külföldi finanszírozás bevételei (14.1.+...14.4.)**			
14.1.	Forgatási célú külföldi értékpapírok beváltása, értékesítése			
14.2.	Befektetési célú külföldi értékpapírok beváltása, értékesítése			
14.3.	Külföldi értékpapírok kibocsátása			
14.4.	Külföldi hitelek, kölcsönök felvétele			
15.	**Váltóbevételek**			
16.	**Adósághoz nem kapcsolódó származékos ügyletek bevételei**			
17.	**FINANSZÍROZÁSI BEVÉTELEK ÖSSZESEN: (10. + ... +16.)**			
18.	**BEVÉTELEK ÖSSZESEN: (9+17)**			

Megnevezés	Ceglédbercel Község Önkormányzata	01
Feladat megnevezése	Önként vállalt feladatok bevételei, kiadásai	02

Forintban!

Száma	Kiemelt előirányzat, előirányzat megnevezése	Eredeti előirányzat	Módosított előirányzat	Teljesítés 2019. XII. 31.
A	B	C	D	E
	Kiadások			
1.	**Működési költségvetés kiadásai** (1.1+...+1.5+1.18.)			
1.1.	Személyi juttatások			
1.2.	Munkaadókat terhelő járulékok és szociális hozzájárulási adó			
1.3.	Dologi kiadások			
1.4.	Ellátottak pénzbeli juttatásai			
1.5	Egyéb működési célu kiadások			
1.6.	az 1.5-ből: - Előző évi elszámolásból származó befizetések			
1.7.	- Törvényi előíráson alapuló befizetések			
1.8.	- Elvonások és befizetések			
1.9.	- Garancia- és kezességvállalásból kifizetés ÁH-n belülre			
1.10.	-Visszatérítendő támogatások, kölcsönök nyújtása ÁH-n belülre			
1.11.	- Visszatérítendő támogatások, kölcsönök törlesztése ÁH-n belülre			
1.12.	- Egyéb működési célú támogatások ÁH-n belülre			
1.13.	- Garancia és kezességvállalásból kifizetés ÁH-n kívülre			
1.14.	- Visszatérítendő támogatások, kölcsönök nyújtása ÁH-n kívülre			
1.15.	- Árkiegészítések, ártámogatások			
1.16.	- Kamattámogatások			
1.17.	- Egyéb működési célú támogatások államháztartáson kívülre			
1.18.	Tartalékok			
1.19.	az 1.18-ból: - Általános tartalék			
1.20.	- Céltartalék			
2.	**Felhalmozási költségvetés kiadásai** (2.1.+2.3.+2.5.)			
2.1.	Beruházások			
2.2.	2.1.-ből EU-s forrásból megvalósuló beruházás			
2.3.	Felújítások			
2.4.	2.3.-ból EU-s forrásból megvalósuló felújítás			
2.5.	Egyéb felhalmozási kiadások			
2.6.	2.5.-ből - Garancia- és kezességvállalásból kifizetés ÁH-n belülre			
2.7.	- Visszatérítendő támogatások, kölcsönök nyújtása ÁH-n belülre			
2.8.	- Visszatérítendő támogatások, kölcsönök törlesztése ÁH-n belülre			
2.9.	- Egyéb felhalmozási célú támogatások ÁH-n belülre			
2.10.	- Garancia- és kezességvállalásból kifizetés ÁH-n kívülre			
2.11.	- Visszatérítendő támogatások, kölcsönök nyújtása ÁH-n kívülre			
2.12.	- Lakástámogatás			
2.13.	- Egyéb felhalmozási célú támogatások államháztartáson kívülre			
3.	**KÖLTSÉGVETÉSI KIADÁSOK ÖSSZESEN (1+2)**			
4.	**Hitel-, kölcsöntörlesztés államháztartáson kívülre (4.1. + ... + 4.3.)**			
4.1.	Hosszú lejáratú hitelek, kölcsönök törlesztése			
4.2.	Likviditási célú hitelek, kölcsönök törlesztése pénzügyi vállalkozásnak			
4.3.	Rövid lejáratú hitelek, kölcsönök törlesztése			
5.	**Belföldi értékpapírok kiadásai (5.1. + ... + 5.6.)**			
5.1.	Forgatási célú belföldi értékpapírok vásárlása			
5.2.	Befektetési célú belföldi értékpapírok vásárlása			
5.3.	Kincstárjegyek beváltása			
5.4.	Éven belüli lejáatú belföldi értékpapírok beváltása			
5.5.	Belföldi kötvények beváltása			
5.6.	Éven túli lejáratú belföldi értékpapírok beváltása			
6.	**Belföldi finanszírozás kiadásai (6.1. + ... + 6.5.)**			
6.1.	Államháztartáson belüli megelőlegezések folyósítása			
6.2.	Államháztartáson belüli megelőlegezések visszafizetése			
6.3.	Központi, irányító szervi támogatás			
6.4.	Pénzeszközök lekötött betétként elhelyezése			
6.5.	Pénzügyi lízing kiadásai			
7.	**Külföldi finanszírozás kiadásai (7.1. + ... + 7.5.)**			
7.1.	Forgatási célú külföldi értékpapírok vásárlása			
7.2.	Befektetési célú külföldi értékpapírok vásárlása			
7.3.	Külföldi értékpapírok beváltása			
7.4.	Hitelek, kölcsönök törlesztése külföldi kormányoknak nemz. szervezeteknek			
7.5.	Hitelek, kölcsönök törlesztése külföldi pénzintézeteknek			
8.	**Adóssághoz nem kapcsolódó származékos ügyletek**			
9.	**Váltókiadások**			
10.	**FINANSZÍROZÁSI KIADÁSOK ÖSSZESEN: (4.+...+9.)**			
11.	**KIADÁSOK ÖSSZESEN: (3.+10.)**			

Tényleges állományi létszám előirányzat (fő)			
Közfoglalkoztatottak tényleges állományi létszáma (fő)			

6.1.3. melléklet a ... / 2020. (...) önkormányzati rendelethez

Megnevezés	Ceglédbercel Község Önkormányzata	01
Feladat megnevezése	Államigazgatási feladatok bevételei, kiadásai	02

Forintban!

Száma	Kiemelt előirányzat, előirányzat megnevezése	Eredeti előirányzat	Módosított előirányzat	Teljesítés 2019. XII. 31.
A	B	C	D	E
	Bevételek			
1.	**Önkormányzat működési támogatásai (1.1.+...+.1.6.)**	**261 384 292**	**280 404 520**	**280 404 520**
1.1.	Helyi önkormányzatok működésének általános támogatása	111 649 558	113 956 664	113 956 664
1.2.	Önkormányzatok egyes köznevelési feladatainak támogatása	89 082 700	92 295 634	92 295 634
1.3.	Önkormányzatok szociális és gyermekjóléti feladatainak támogatása	55 360 704	57 393 846	57 393 846
1.4.	Önkormányzatok kulturális feladatainak támogatása	5 291 330	6 327 755	6 327 755
1.5.	Működési célú kvi támogatások és kiegészítő támogatások		9 425 080	9 425 080
1.6.	Elszámolásból származó bevételek		1 005 541	1 005 541
2.	**Működési célú támogatások államháztartáson belülről (2.1.+...+.2.5.)**	**8 608 000**	**56 763 824**	**56 254 039**
2.1.	Elvonások és befizetések bevételei		2 606 431	2 606 431
2.2.	Működési célú garancia- és kezességvállalásból megtérülések			
2.3.	Működési célú visszatérítendő támogatások, kölcsönök visszatérülése			
2.4.	Működési célú visszatérítendő támogatások, kölcsönök igénybevétele			
2.5.	Egyéb működési célú támogatások bevételei	8 608 000	54 157 393	53 647 608
2.6.	2.5.-ből EU-s támogatás			
3.	**Felhalmozási célú támogatások államháztartáson belülről (3.1.+...+3.5.)**	**27 903 000**	**182 885 117**	**182 885 117**
3.1.	Felhalmozási célú önkormányzati támogatások		90 134 000	90 134 000
3.2.	Felhalmozási célú garancia- és kezességvállalásból megtérülések			
3.3.	Felhalmozási célú visszatérítendő támogatások, kölcsönök visszatérülése			
3.4.	Felhalmozási célú visszatérítendő támogatások, kölcsönök igénybevétele			
3.5.	Egyéb felhalmozási célú támogatások bevételei	27 903 000	92 751 117	92 751 117
3.6.	3.5.-ből EU-s támogatás			
4.	**Közhatalmi bevételek (4.1.+...+4.7.)**	**101 000 000**	**103 262 072**	**97 697 635**
4.1.	Építményadó	21 000 000	21 429 072	21 417 072
4.2.	Idegenforgalmi adó			
4.3.	Iparűzési adó	70 000 000	70 000 000	64 691 689
4.4.	Talajterhelési díj		1 460 000	1 216 702
4.5.	Gépjárműadó	10 000 000	10 373 000	10 372 172
4.6.	Telekadó			
4.7.	Kommunális adó			
5.	**Működési bevételek (5.1.+...+ 5.11.)**	**18 686 708**	**27 871 399**	**25 955 011**
5.1.	Készletértékesítés ellenértéke			
5.2.	Szolgáltatások ellenértéke	2 367 708	5 957 272	4 570 990
5.3.	Közvetített szolgáltatások értéke		1 743 260	1 739 769
5.4.	Tulajdonosi bevételek	12 352 000	14 052 000	13 780 085
5.5.	Ellátási díjak			
5.6.	Kiszámlázott általános forgalmi adó	3 967 000	5 542 156	5 287 881
5.7.	Általános forgalmi adó visszatérítése			
5.8.	Kamatbevételek és más nyereségjellegű bevételek		500	75
5.9.	Egyéb pénzügyi műveletek bevételei			
5.10.	Biztosító által fizetett kártérítés			
5.11.	Egyéb működési bevételek		576 211	576 211
6.	**Felhalmozási bevételek (6.1.+...+6.5.)**		**1 820 000**	**1 820 000**
6.1.	Immaterális javak értékesítése		1 820 000	1 820 000
6.2.	Ingatlanok értékesítése			
6.3.	Egyéb tárgyi eszközök értékesítése			
6.4.	Részesedések értékesítése			
6.5.	Részesedések megszűnéséhez kapcsolódó bevételek			
7.	**Működési célú átvett pénzeszközök (7.1. + ... + 7.3.)**			
7.1.	Működési célú garancia- és kezességvállalásból megtérülések ÁH-n kívülről			
7.2.	Működési célú visszatérítendő támogatások, kölcsönök visszatér. ÁH-n kívülről			
7.3.	Egyéb működési célú átvett pénzeszköz			
7.4.	7.3.-ből EU-s támogatás (közvetlen)			
8.	**Felhalmozási célú átvett pénzeszközök (8.1.+8.2.+8.3.)**		**560 000**	**298 000**
8.1.	Felhalm. célú garancia- és kezességvállalásból megtérülések ÁH-n kívülről			
8.2.	Felhalm. célú visszatérítendő támogatások, kölcsönök visszatér. ÁH-n kívülről			
8.3.	Egyéb felhalmozási célú átvett pénzeszköz		560 000	298 000
8.4.	8.3.-ból EU-s támogatás (közvetlen)			
9.	**KÖLTSÉGVETÉSI BEVÉTELEK ÖSSZESEN: (1+...+8)**	**417 582 000**	**653 566 932**	**645 314 322**
10.	**Hitel-, kölcsönfelvétel államháztartáson kívülről (10.1.+10.3.)**			
10.1.	Hosszú lejáratú hitelek, kölcsönök felvétele			
10.2.	Likviditási célú hitelek, kölcsönök felvétele pénzügyi vállalkozástól			
10.3.	Rövid lejáratú hitelek, kölcsönök felvétele			

Megnevezés	Ceglédbercel Község Önkormányzata	01
Feladat megnevezése	Államigazgatási feladatok bevételei, kiadásai	02

Forintban!

Száma	Kiemelt előirányzat, előirányzat megnevezése	Eredeti előirányzat	Módosított előirányzat	Teljesítés 2019. XII. 31.
A	B	C	D	E
11.	**Belföldi értékpapírok bevételei (11.1. +...+ 11.4.)**			
11.1.	Forgatási célú belföldi értékpapírok beváltása, értékesítése			
11.2.	Éven belüli lejáratú belföldi értékpapírok kibocsátása			
11.3.	Befektetési célú belföldi értékpapírok beváltása, értékesítése			
11.4.	Éven túli lejáratú belföldi értékpapírok kibocsátása			
12.	**Maradvány igénybevétele (12.1. + 12.2.)**		**46 293 695**	**46 293 695**
12.1.	Előző év költségvetési maradványának igénybevétele		46 293 695	46 293 695
12.2.	Előző év vállalkozási maradványának igénybevétele			
13.	**Belföldi finanszírozás bevételei (13.1. + ... + 13.3.)**	**9 343 000**	**11 787 085**	**11 787 085**
13.1.	Államháztartáson belüli megelőlegezések	9 343 000	11 787 085	11 787 085
13.2.	Államháztartáson belüli megelőlegezések törlesztése			
13.3.	Lekötött betétek megszüntetése			
14.	**Külföldi finanszírozás bevételei (14.1.+...14.4.)**			
14.1.	Forgatási célú külföldi értékpapírok beváltása, értékesítése			
14.2.	Befektetési célú külföldi értékpapírok beváltása, értékesítése			
14.3.	Külföldi értékpapírok kibocsátása			
14.4.	Külföldi hitelek, kölcsönök felvétele			
15.	**Váltóbevételek**			
16.	**Adóssághoz nem kapcsolódó származékos ügyletek bevételei**			
17.	**FINANSZÍROZÁSI BEVÉTELEK ÖSSZESEN: (10. + ... +16.)**	**9 343 000**	**58 080 780**	**58 080 780**
18.	**BEVÉTELEK ÖSSZESEN: (9+17)**	**426 925 000**	**711 647 712**	**703 395 102**

Megnevezés	Ceglédbercel Község Önkormányzata	01
Feladat megnevezése	Államigazgatási feladatok bevételei, kiadásai	02

Forintban!

Száma	Kiemelt előirányzat, előirányzat megnevezése	Eredeti előirányzat	Módosított előirányzat	Teljesítés 2019. XII. 31.
A	B	C	D	E
	Kiadások			
1.	**Működési költségvetés kiadásai** (1.1+...+1.5+1.18.)	**172 752 000**	**367 610 562**	**237 134 005**
1.1.	Személyi juttatások	45 366 000	79 075 355	73 796 340
1.2.	Munkaadókat terhelő járulékok és szociális hozzájárulási adó	8 974 000	14 116 824	12 077 481
1.3.	Dologi kiadások	88 338 000	125 512 605	120 743 609
1.4.	Ellátottak pénzbeli juttatásai	13 305 000	13 305 000	12 060 638
1.5	Egyéb működési célú kiadások	11 110 000	21 999 302	18 455 937
1.6.	az 1.5-ből: - Előző évi elszámolásból származó befizetések		600 000	572 596
1.7.	- Törvényi előíráson alapuló befizetések			
1.8.	- Elvonások és befizetések			
1.9.	- Garancia- és kezességvállalásból kifizetés ÁH-n belülre			
1.10.	-Visszatérítendő támogatások, kölcsönök nyújtása ÁH-n belülre			
1.11.	- Visszatérítendő támogatások, kölcsönök törlesztése ÁH-n belülre			
1.12.	- Egyéb működési célú támogatások ÁH-n belülre	6 610 000	14 828 180	11 972 219
1.13.	- Garancia és kezességvállalásból kifizetés ÁH-n kívülre			
1.14.	- Visszatérítendő támogatások, kölcsönök nyújtása ÁH-n kívülre		2 071 122	2 071 122
1.15.	- Árkiegészítések, ártámogatások			
1.16.	- Kamattámogatások			
1.17.	- Egyéb működési célú támogatások államháztartáson kívülre	4 500 000	4 500 000	3 840 000
1.18.	Tartalékok	5 659 000	113 601 476	
1.19.	az 1.18-ból: - Általános tartalék	5 659 000	113 601 476	
1.20.	- Céltartalék			
2.	**Felhalmozási költségvetés kiadásai** (2.1.+2.3.+2.5.)	**32 923 000**	**112 216 939**	**73 915 053**
2.1.	Beruházások	21 723 000	47 040 702	34 850 885
2.2.	2.1.-ből EU-s forrásból megvalósuló beruházás			
2.3.	Felújítások	9 200 000	35 773 083	11 693 163
2.4.	2.3.-ból EU-s forrásból megvalósuló felújítás			
2.5.	Egyéb felhalmozási kiadások	2 000 000	29 403 154	27 371 005
2.6.	2.5.-ből - Garancia- és kezességvállalásból kifizetés ÁH-n belülre			
2.7.	- Visszatérítendő támogatások, kölcsönök nyújtása ÁH-n belülre			
2.8.	- Visszatérítendő támogatások, kölcsönök törlesztése ÁH-n belülre			
2.9.	- Egyéb felhalmozási célú támogatások ÁH-n belülre			
2.10.	- Garancia- és kezességvállalásból kifizetés ÁH-n kívülre			
2.11.	- Visszatérítendő támogatások, kölcsönök nyújtása ÁH-n kívülre		23 380 352	23 380 352
2.12.	- Lakástámogatás			
2.13.	- Egyéb felhalmozási célú támogatások államháztartáson kívülre	2 000 000	6 000 000	3 967 851
3.	**KÖLTSÉGVETÉSI KIADÁSOK ÖSSZESEN (1+2)**	**205 675 000**	**479 827 501**	**311 049 058**
4.	**Hitel-, kölcsöntörlesztés államháztartáson kívülre (4.1. + ... + 4.3.)**			
4.1.	Hosszú lejáratú hitelek, kölcsönök törlesztése			
4.2.	Likviditási célú hitelek, kölcsönök törlesztése pénzügyi vállalkozásnak			
4.3.	Rövid lejáratú hitelek, kölcsönök törlesztése			
5.	**Belföldi értékpapírok kiadásai (5.1. + ... + 5.6.)**			
5.1.	Forgatási célú belföldi értékpapírok vásárlása			
5.2.	Befektetési célú belföldi értékpapírok vásárlása			
5.3.	Kincstárjegyek beváltása			
5.4.	Éven belüli lejáatú belföldi értékpapírok beváltása			
5.5.	Belföldi kötvények beváltása			
5.6.	Éven túli lejáratú belföldi értékpapírok beváltása			
6.	**Belföldi finanszírozás kiadásai (6.1. + ... + 6.5.)**	**221 250 000**	**231 820 211**	**226 911 389**
6.1.	Államháztartáson belüli megelőlegezések folyósítása			
6.2.	Államháztartáson belüli megelőlegezések visszafizetése	9 343 000	9 342 938	9 342 938
6.3.	Központi, irányító szervi támogatás	211 907 000	222 477 273	217 568 451
6.4.	Pénzeszközök lekötött betétként elhelyezése			
6.5.	Pénzügyi lízing kiadásai			
7.	**Külföldi finanszírozás kiadásai (7.1. + ... + 7.5.)**			
7.1.	Forgatási célú külföldi értékpapírok vásárlása			
7.2.	Befektetési célú külföldi értékpapírok vásárlása			
7.3.	Külföldi értékpapírok beváltása			
7.4.	Hitelek, kölcsönök törlesztése külföldi kormányoknak nemz. szervezeteknek			
7.5.	Hitelek, kölcsönök törlesztése külföldi pénzintézeteknek			
8.	**Adóssághoz nem kapcsolódó származékos ügyletek**			
9.	**Váltókiadások**			
10.	**FINANSZÍROZÁSI KIADÁSOK ÖSSZESEN: (4.+...+9.)**	**221 250 000**	**231 820 211**	**226 911 389**
11.	**KIADÁSOK ÖSSZESEN: (3.+10.)**	**426 925 000**	**711 647 712**	**537 960 447**

Tényleges állományi létszám előirányzat (fő)			
Közfoglalkoztatottak tényleges állományi létszáma (fő)			

6.2. melléklet a ... / 2020. (...) önkormányzati rendelethez

Költségvetési szerv	Polgármesteri /közös/ hivatal	02
Feladat megnevezése	Összes bevétel, kiadás	01

Forintban!

Száma	Kiemelt előirányzat, előirányzat megnevezése	Eredeti előirányzat	Módosított előirányzat	Teljesítés 2019. XII. 31.
A	B	C	D	E
	Bevételek			
1.	**Működési bevételek (1.1.+...+1.11.)**	**400 000**	**1 258 586**	**1 258 586**
1.1.	Készletértékesítés ellenértéke			
1.2.	Szolgáltatások ellenértéke	317 000	649 093	649 093
1.3.	Közvetített szolgáltatások értéke			
1.4.	Tulajdonosi bevételek			
1.5.	Ellátási díjak			
1.6.	Kiszámlázott általános forgalmi adó	83 000	49 435	49 435
1.7.	Általános forgalmi adó visszatérülése			
1.8.	Kamatbevételek		3	3
1.9.	Egyéb pénzügyi műveletek bevételei			
1.10.	Biztosító által fizetett kártérítés			
1.11.	Egyéb működési bevételek		560 055	560 055
2.	**Működési célú támogatások államháztartáson belülről (2.1.+...+2.3.)**	**4 848 000**	**3 753 551**	**3 753 551**
2.1.	Elvonások és befizetések bevételei			
2.2.	Visszatéritendő támogatások, kölcsönök visszatérülése ÁH-n belülről			
2.3.	Egyéb működési célú támogatások bevételei államháztartáson belülről	4 848 000	3 753 551	3 753 551
2.4.	2.3-ból EU támogatás			
3.	**Közhatalmi bevételek**			
4.	**Felhalmozási célú támogatások államháztartáson belülről (4.1.+...+4.3.)**			
4.1.	Felhalmozási célú önkormányzati támogatások			
4.2.	Visszatéritendő támogatások, kölcsönök visszatérülése ÁH-n belülről			
4.3.	Egyéb felhalmozási célú támogatások bevételei államháztartáson belülről			
4.4.	4.3.-ból EU-s támogatás			
5.	**Felhalmozási bevételek (5.1.+...+5.3.)**			
5.1.	Immateriális javak értékesítése			
5.2.	Ingatlanok értékesítése			
5.3.	Egyéb tárgyi eszközök értékesítése			
6.	**Működési célú átvett pénzeszközök**			
7.	**Felhalmozási célú átvett pénzeszközök**			
8.	**Költségvetési bevételek összesen (1.+...+7.)**	**5 248 000**	**5 012 137**	**5 012 137**
9.	**Finanszírozási bevételek (9.1.+...+9.3.)**	**75 207 000**	**86 118 131**	**83 535 055**
9.1.	Költségvetési maradvány igénybevétele		4 840 131	4 840 131
9.2.	Vállalkozási maradvány igénybevétele			
9.3.	Irányító szervi (önkormányzati) támogatás (intézményfinanszírozás)	75 207 000	81 278 000	78 694 924
10.	**BEVÉTELEK ÖSSZESEN: (8.+9.)**	**80 455 000**	**91 130 268**	**88 547 192**

	Kiadások			
1.	**Működési költségvetés kiadásai (1.1+...+1.5.)**	**80 455 000**	**91 040 268**	**83 241 258**
1.1.	Személyi juttatások	60 812 000	66 641 049	61 069 655
1.2.	Munkaadókat terhelő járulékok és szociális hozzájárulási adó	12 243 000	13 238 363	12 080 229
1.3.	Dologi kiadások	7 400 000	8 554 425	7 484 943
1.4.	Ellátottak pénzbeli juttatásai			
1.5.	Egyéb működési célú kiadások		2 606 431	2 606 431
2.	**Felhalmozási költségvetés kiadásai (2.1.+...+2.3.)**		**90 000**	**89 690**
2.1.	Beruházások		90 000	89 690
2.2.	Felújítások			
2.3.	Egyéb fejlesztési célú kiadások			
2.4.	2.3.-ból EU-s támogatásból megvalósuló programok, projektek kiadása			
3.	**Finanszírozási kiadások**			
4.	**KIADÁSOK ÖSSZESEN: (1.+2.+3.)**	**80 455 000**	**91 130 268**	**83 330 948**

Tényleges állományi létszám előirányzat (fő)			
Közfoglalkoztatottak tényleges állományi létszáma (fő)			

Költségvetési szerv	Polgármesteri /közös/ hivatal	02
Feladat megnevezése	Kötelező feladatok bevételei, kiadásai	02

Forintban!

Száma	Kiemelt előirányzat, előirányzat megnevezése	Eredeti előirányzat	Módosított előirányzat	Teljesítés 2019. XII. 31.
A	B	C	D	E
	Bevételek			
1.	**Működési bevételek (1.1.+...+1.11.)**	**400 000**	**1 258 586**	**1 258 586**
1.1.	Készletértékesítés ellenértéke			
1.2.	Szolgáltatások ellenértéke	317 000	649 093	649 093
1.3.	Közvetített szolgáltatások értéke			
1.4.	Tulajdonosi bevételek			
1.5.	Ellátási díjak			
1.6.	Kiszámlázott általános forgalmi adó	83 000	49 435	49 435
1.7.	Általános forgalmi adó visszatérülése			
1.8.	Kamatbevételek		3	3
1.9.	Egyéb pénzügyi műveletek bevételei			
1.10.	Biztosító által fizetett kártérítés			
1.11.	Egyéb működési bevételek		560 055	560 055
2.	**Működési célú támogatások államháztartáson belülről (2.1.+...+2.3.)**	**4 848 000**	**3 753 551**	**3 753 551**
2.1.	Elvonások és befizetések bevételei			
2.2.	Visszatérítendő támogatások, kölcsönök visszatérülése ÁH-n belülről			
2.3.	Egyéb működési célú támogatások bevételei államháztartáson belülről	4 848 000	3 753 551	3 753 551
2.4.	2.3-ból EU támogatás			
3.	**Közhatalmi bevételek**			
4.	**Felhalmozási célú támogatások államháztartáson belülről (4.1.+...+4.3.)**			
4.1.	Felhalmozási célú önkormányzati támogatások			
4.2.	Visszatérítendő támogatások, kölcsönök visszatérülése ÁH-n belülről			
4.3.	Egyéb felhalmozási célú támogatások bevételei államháztartáson belülről			
4.4.	4.3.-ból EU-s támogatás			
5.	**Felhalmozási bevételek (5.1.+...+5.3.)**			
5.1.	Immateriális javak értékesítése			
5.2.	Ingatlanok értékesítése			
5.3.	Egyéb tárgyi eszközök értékesítése			
6.	**Működési célú átvett pénzeszközök**			
7.	**Felhalmozási célú átvett pénzeszközök**			
8.	**Költségvetési bevételek összesen (1.+...+7.)**	**5 248 000**	**5 012 137**	**5 012 137**
9.	**Finanszírozási bevételek (9.1.+...+9.3.)**	**75 207 000**	**86 118 131**	**83 535 055**
9.1.	Költségvetési maradvány igénybevétele		4 840 131	4 840 131
9.2.	Vállalkozási maradvány igénybevétele			
9.3.	Irányító szervi (önkormányzati) támogatás (intézményfinanszírozás)	75 207 000	81 278 000	78 694 924
10.	**BEVÉTELEK ÖSSZESEN: (8.+9.)**	**80 455 000**	**91 130 268**	**88 547 192**

	Kiadások			
1.	**Működési költségvetés kiadásai (1.1+...+1.5.)**	**80 455 000**	**91 040 268**	**83 241 258**
1.1.	Személyi juttatások	60 812 000	66 641 049	61 069 655
1.2.	Munkaadókat terhelő járulékok és szociális hozzájárulási adó	12 243 000	13 238 363	12 080 229
1.3.	Dologi kiadások	7 400 000	8 554 425	7 484 943
1.4.	Ellátottak pénzbeli juttatásai			
1.5.	Egyéb működési célú kiadások		2 606 431	2 606 431
2.	**Felhalmozási költségvetés kiadásai (2.1.+...+2.3.)**		**90 000**	**89 690**
2.1.	Beruházások		90 000	89 690
2.2.	Felújítások			
2.3.	Egyéb fejlesztési célú kiadások			
2.4.	2.3.-ból EU-s támogatásból megvalósuló programok, projektek kiadása			
3.	**Finanszírozási kiadások**			
4.	**KIADÁSOK ÖSSZESEN: (1.+2.+3.)**	**80 455 000**	**91 130 268**	**83 330 948**

Tényleges állományi létszám előirányzat (fő)			
Közfoglalkoztatottak tényleges állományi létszáma (fő)			

Költségvetési szerv	**Polgármesteri /közös/ hivatal**	**02**
Feladat megnevezése	**Önként vállalt feladatok bevételei, kiadásai**	**03**

Forintban!

Száma	Kiemelt előirányzat, előirányzat megnevezése	Eredeti előirányzat	Módosított előirányzat	Teljesítés 2019. XII. 31.
A	B	C	D	E
	Bevételek			
1.	**Működési bevételek (1.1.+...+1.11.)**			
1.1.	Készletértékesítés ellenértéke			
1.2.	Szolgáltatások ellenértéke			
1.3.	Közvetített szolgáltatások értéke			
1.4.	Tulajdonosi bevételek			
1.5.	Ellátási díjak			
1.6.	Kiszámlázott általános forgalmi adó			
1.7.	Általános forgalmi adó visszatérülése			
1.8.	Kamatbevételek			
1.9.	Egyéb pénzügyi műveletek bevételei			
1.10.	Biztosító által fizetett kártérítés			
1.11.	Egyéb működési bevételek			
2.	**Működési célú támogatások államháztartáson belülről (2.1.+...+2.3.)**			
2.1.	Elvonások és befizetések bevételei			
2.2.	Visszatérítendő támogatások, kölcsönök visszatérülése ÁH-n belülről			
2.3.	Egyéb működési célú támogatások bevételei államháztartáson belülről			
2.4.	2.3-ból EU támogatás			
3.	**Közhatalmi bevételek**			
4.	**Felhalmozási célú támogatások államháztartáson belülről (4.1.+...+4.3.)**			
4.1.	Felhalmozási célú önkormányzati támogatások			
4.2.	Visszatérítendő támogatások, kölcsönök visszatérülése ÁH-n belülről			
4.3.	Egyéb felhalmozási célú támogatások bevételei államháztartáson belülről			
4.4.	4.3.-ból EU-s támogatás			
5.	**Felhalmozási bevételek (5.1.+...+5.3.)**			
5.1.	Immateriális javak értékesítése			
5.2.	Ingatlanok értékesítése			
5.3.	Egyéb tárgyi eszközök értékesítése			
6.	**Működési célú átvett pénzeszközök**			
7.	**Felhalmozási célú átvett pénzeszközök**			
8.	**Költségvetési bevételek összesen (1.+...+7.)**			
9.	**Finanszírozási bevételek (9.1.+...+9.3.)**			
9.1.	Költségvetési maradvány igénybevétele			
9.2.	Vállalkozási maradvány igénybevétele			
9.3.	Irányító szervi (önkormányzati) támogatás (intézményfinanszírozás)			
10.	**BEVÉTELEK ÖSSZESEN: (8.+9.)**			

	Kiadások			
1.	**Működési költségvetés kiadásai (1.1+...+1.5.)**			
1.1.	Személyi juttatások			
1.2.	Munkaadókat terhelő járulékok és szociális hozzájárulási adó			
1.3.	Dologi kiadások			
1.4.	Ellátottak pénzbeli juttatásai			
1.5.	Egyéb működési célú kiadások			
2.	**Felhalmozási költségvetés kiadásai (2.1.+...+2.3.)**			
2.1.	Beruházások			
2.2.	Felújítások			
2.3.	Egyéb fejlesztési célú kiadások			
2.4.	2.3.-ból EU-s támogatásból megvalósuló programok, projektek kiadása			
3.	**Finanszírozási kiadások**			
4.	**KIADÁSOK ÖSSZESEN: (1.+2.+3.)**			

Tényleges állományi létszám előirányzat (fő)			
Közfoglalkoztatottak tényleges állományi létszáma (fő)			

6.2.3. melléklet a ... / 2020. (...) önkormányzati rendelethez

Költségvetési szerv	Polgármesteri /közös/ hivatal	02
Feladat megnevezése	Államigazgatási feladatok bevételei, kiadásai	04

Forintban!

Száma	Kiemelt előirányzat, előirányzat megnevezése	Eredeti előirányzat	Módosított előirányzat	Teljesítés 2019. XII. 31.
A	B	C	D	E
	Bevételek			
1.	**Működési bevételek (1.1.+...+1.11.)**	**400 000**	**1 258 586**	**1 258 586**
1.1.	Készletértékesítés ellenértéke			
1.2.	Szolgáltatások ellenértéke	317 000	649 093	649 093
1.3.	Közvetített szolgáltatások értéke			
1.4.	Tulajdonosi bevételek			
1.5.	Ellátási díjak			
1.6.	Kiszámlázott általános forgalmi adó	83 000	49 435	49 435
1.7.	Általános forgalmi adó visszatérülése			
1.8.	Kamatbevételek		3	3
1.9.	Egyéb pénzügyi müveletek bevételei			
1.10.	Biztosító által fizetett kártérítés			
1.11.	Egyéb működési bevételek		560 055	560 055
2.	**Működési célú támogatások államháztartáson belülről (2.1.+...+2.3.)**	**4 848 000**	**3 753 551**	**3 753 551**
2.1.	Elvonások és befizetések bevételei			
2.2.	Visszatérítendö támogatások, kölcsönök visszatérülése ÁH-n belülröl			
2.3.	Egyéb működési célú támogatások bevételei államháztartáson belülröl	4 848 000	3 753 551	3 753 551
2.4.	2.3-ból EU támogatás			
3.	**Közhatalmi bevételek**			
4.	**Felhalmozási célú támogatások államháztartáson belülről (4.1.+...+4.3.)**			
4.1.	Felhalmozási célú önkormányzati támogatások			
4.2.	Visszatérítendö támogatások, kölcsönök visszatérülése ÁH-n belülröl			
4.3.	Egyéb felhalmozási célú támogatások bevételei államháztartáson belülröl			
4.4.	4.3.-ból EU-s támogatás			
5.	**Felhalmozási bevételek (5.1.+...+5.3.)**			
5.1.	Immateriális javak értékesítése			
5.2.	Ingatlanok értékesítése			
5.3.	Egyéb tárgyi eszközök értékesítése			
6.	**Működési célú átvett pénzeszközök**			
7.	**Felhalmozási célú átvett pénzeszközök**			
8.	**Költségvetési bevételek összesen (1.+...+7.)**	**5 248 000**	**5 012 137**	**5 012 137**
9.	**Finanszírozási bevételek (9.1.+...+9.3.)**	**75 207 000**	**86 118 131**	**83 535 055**
9.1.	Költségvetési maradvány igénybevétele		4 840 131	4 840 131
9.2.	Vállalkozási maradvány igénybevétele			
9.3.	Irányító szervi (önkormányzati) támogatás (intézményfinanszírozás)	75 207 000	81 278 000	78 694 924
10.	**BEVÉTELEK ÖSSZESEN: (8.+9.)**	**80 455 000**	**91 130 268**	**88 547 192**

	Kiadások			
1.	**Működési költségvetés kiadásai (1.1+...+1.5.)**	**80 455 000**	**91 040 268**	**83 241 258**
1.1.	Személyi juttatások	60 812 000	66 641 049	61 069 655
1.2.	Munkaadókat terhelő járulékok és szociális hozzájárulási adó	12 243 000	13 238 363	12 080 229
1.3.	Dologi kiadások	7 400 000	8 554 425	7 484 943
1.4.	Ellátottak pénzbeli juttatásai			
1.5.	Egyéb működési célú kiadások		2 606 431	2 606 431
2.	**Felhalmozási költségvetés kiadásai (2.1.+...+2.3.)**		**90 000**	**89 690**
2.1.	Beruházások		90 000	89 690
2.2.	Felújítások			
2.3.	Egyéb fejlesztési célú kiadások			
2.4.	2.3.-ból EU-s támogatásból megvalósuló programok, projektek kiadása			
3.	**Finanszírozási kiadások**			
4.	**KIADÁSOK ÖSSZESEN: (1.+2.+3.)**	**80 455 000**	**91 130 268**	**83 330 948**

Tényleges állományi létszám előirányzat (fő)			
Közfoglalkoztatottak tényleges állományi létszáma (fő)			

6.3. melléklet a ... / 2020. (...) önkormányzati rendelethez

Költségvetési szerv	Ceglédberceli Általános Művelődési Központ	03
Feladat megnevezése	Összes bevétel, kiadás	01

Forintban!

Száma	Kiemelt előirányzat, előirányzat megnevezése	Eredeti előirányzat	Módosított előirányzat	Teljesítés 2019. XII. 31.
A	B	C	D	E
	Bevételek			
1.	**Működési bevételek (1.1.+...+1.11.)**	**9 042 000**	**17 357 744**	**17 055 507**
1.1.	Készletértékesítés ellenértéke			
1.2.	Szolgáltatások ellenértéke	2 128 000	5 151 818	5 060 960
1.3.	Közvetített szolgáltatások értéke			
1.4.	Tulajdonosi bevételek			
1.5.	Ellátási díjak	4 994 000	6 745 725	6 598 602
1.6.	Kiszámlázott általános forgalmi adó	1 920 000	3 212 340	3 148 084
1.7.	Általános forgalmi adó visszatérülése		2 062 000	2 062 000
1.8.	Kamatbevételek		2	2
1.9.	Egyéb pénzügyi műveletek bevételei			
1.10.	Biztosító által fizetett kártérítés			
1.11.	Egyéb működési bevételek		185 859	185 859
2.	**Működési célú támogatások államháztartáson belülről (2.1.+...+2.3.)**		**1 329 382**	**1 329 382**
2.1.	Elvonások és befizetések bevételei			
2.2.	Visszatéritendő támogatások, kölcsönök visszatérülése ÁH-n belülről			
2.3.	Egyéb működési célú támogatások bevételei államháztartáson belülről		1 329 382	1 329 382
2.4.	2.3.-ból EU támogatás			
3.	**Közhatalmi bevételek**			
4.	**Felhalmozási célú támogatások államháztartáson belülről (4.1.+4.2.)**			
4.1.	Visszatéritendő támogatások, kölcsönök visszatérülése AH-n belülről			
4.2.	Egyéb felhalmozási célú támogatások bevételei államháztartáson belülről			
4.3.	4.2.-ből EU-s támogatás			
5.	**Felhalmozási bevételek (5.1.+...+5.3.)**			
5.1.	Immateriális javak értékesítése			
5.2.	Ingatlanok értékesítése			
5.3.	Egyéb tárgyi eszközök értékesítése			
6.	**Működési célú átvett pénzeszközök**			
7.	**Felhalmozási célú átvett pénzeszközök**			
8.	**KÖLTSÉGVETÉSI BEVÉTELEK ÖSSZESEN (1.+...+7.)**	**9 042 000**	**18 687 126**	**18 384 889**
9.	**Finanszírozási bevételek (9.1.+...+9.3.)**	**136 700 000**	**146 270 600**	**143 944 854**
9.1.	Költségvetési maradvány igénybevétele		5 071 327	5 071 327
9.2.	Vállalkozási maradvány igénybevétele			
9.3.	Irányító szervi (önkormányzati) támogatás (intézményfinanszírozás)	136 700 000	141 199 273	138 873 527
10.	**BEVÉTELEK ÖSSZESEN: (8.+9.)**	**145 742 000**	**164 957 726**	**162 329 743**

	Kiadások			
1.	**Működési költségvetés kiadásai (1.1+...+1.5.)**	**145 742 000**	**161 691 451**	**154 067 627**
1.1.	Személyi juttatások	91 337 000	96 600 858	96 141 650
1.2.	Munkaadókat terhelő járulékok és szociális hozzájárulási adó	19 548 000	23 047 308	20 841 656
1.3.	Dologi kiadások	34 857 000	42 043 285	37 084 321
1.4.	Ellátottak pénzbeli juttatásai			
1.5.	Egyéb működési célú kiadások			
2.	**Felhalmozási költségvetés kiadásai (2.1.+...+2.3.)**		**3 266 275**	**2 351 972**
2.1.	Beruházások		3 266 275	2 351 972
2.2.	Felújítások			
2.3.	Egyéb fejlesztési célú kiadások			
2.4.	2.3.-ból EU-s támogatásból megvalósuló programok, projektek kiadása			
3.	**Finanszírozási kiadások**			
4.	**KIADÁSOK ÖSSZESEN: (1.+2.+3.)**	**145 742 000**	**164 957 726**	**156 419 599**

Tényleges állományi létszám előirányzat (fő)			
Közfoglalkoztatottak tényleges állományi létszáma (fő)			

6.3.1. melléklet a ... / 2020. (...) önkormányzati rendelethez

Költségvetési szerv	Ceglédberceli Általános Művelődési Központ	03
Feladat megnevezése	Kötelező feladatok bevételei, kiadásai	02

Forintban!

Száma	Kiemelt előirányzat, előirányzat megnevezése	Eredeti előirányzat	Módosított előirányzat	Teljesítés 2019. XII. 31.
A	B	C	D	E
	Bevételek			
1.	**Működési bevételek (1.1.+...+1.11.)**	**9 042 000**	**17 357 744**	**17 055 507**
1.1.	Készletértékesítés ellenértéke			
1.2.	Szolgáltatások ellenértéke	2 128 000	5 151 818	5 060 960
1.3.	Közvetített szolgáltatások értéke			
1.4.	Tulajdonosi bevételek			
1.5.	Ellátási díjak	4 994 000	6 745 725	6 598 602
1.6.	Kiszámlázott általános forgalmi adó	1 920 000	3 212 340	3 148 084
1.7.	Általános forgalmi adó visszatérülése		2 062 000	2 062 000
1.8.	Kamatbevételek		2	2
1.9.	Egyéb pénzügyi műveletek bevételei			
1.10.	Biztosító által fizetett kártérítés			
1.11.	Egyéb működési bevételek		185 859	185 859
2.	**Működési célú támogatások államháztartáson belülről (2.1.+...+2.3.)**		**1 329 382**	**1 329 382**
2.1.	Elvonások és befizetések bevételei			
2.2.	Visszatérítendő támogatások, kölcsönök visszatérülése ÁH-n belülről			
2.3.	Egyéb működési célú támogatások bevételei államháztartáson belülről		1 329 382	1 329 382
2.4.	2.3.-ból EU támogatás			
3.	**Közhatalmi bevételek**			
4.	**Felhalmozási célú támogatások államháztartáson belülről (4.1.+4.2.)**			
4.1.	Visszatérítendő támogatások, kölcsönök visszatérülése ÁH-n belülről			
4.2.	Egyéb felhalmozási célú támogatások bevételei államháztartáson belülről			
4.3.	4.2.-ből EU-s támogatás			
5.	**Felhalmozási bevételek (5.1.+...+5.3.)**			
5.1.	Immateriális javak értékesítése			
5.2.	Ingatlanok értékesítése			
5.3.	Egyéb tárgyi eszközök értékesítése			
6.	**Működési célú átvett pénzeszközök**			
7.	**Felhalmozási célú átvett pénzeszközök**			
8.	**KÖLTSÉGVETÉSI BEVÉTELEK ÖSSZESEN (1.+...+7.)**	**9 042 000**	**18 687 126**	**18 384 889**
9.	**Finanszírozási bevételek (9.1.+...+9.3.)**	**136 700 000**	**146 270 600**	**143 944 854**
9.1.	Költségvetési maradvány igénybevétele		5 071 327	5 071 327
9.2.	Vállalkozási maradvány igénybevétele			
9.3.	Irányító szervi (önkormányzati) támogatás (intézményfinanszírozás)	136 700 000	141 199 273	138 873 527
10.	**BEVÉTELEK ÖSSZESEN: (8.+9.)**	**145 742 000**	**164 957 726**	**162 329 743**

	Kiadások			
1.	**Működési költségvetés kiadásai (1.1+...+1.5.)**	**145 742 000**	**161 691 451**	**154 067 627**
1.1.	Személyi juttatások	91 337 000	96 600 858	96 141 650
1.2.	Munkaadókat terhelő járulékok és szociális hozzájárulási adó	19 548 000	23 047 308	20 841 656
1.3.	Dologi kiadások	34 857 000	42 043 285	37 084 321
1.4.	Ellátottak pénzbeli juttatásai			
1.5.	Egyéb működési célú kiadások			
2.	**Felhalmozási költségvetés kiadásai (2.1.+...+2.3.)**		**3 266 275**	**2 351 972**
2.1.	Beruházások		3 266 275	2 351 972
2.2.	Felújítások			
2.3.	Egyéb fejlesztési célú kiadások			
2.4.	2.3.-ból EU-s támogatásból megvalósuló programok, projektek kiadása			
3.	**Finanszírozási kiadások**			
4.	**KIADÁSOK ÖSSZESEN: (1.+2.+3.)**	**145 742 000**	**164 957 726**	**156 419 599**

Tényleges állományi létszám előirányzat (fő)			
Közfoglalkoztatottak tényleges állományi létszáma (fő)			

6.3.2. melléklet a ... / 2020. (...) önkormányzati rendelethez

Költségvetési szerv	Ceglédberceli Általános Művelődési Központ	03
Feladat megnevezése	Önként vállalt feladatok bevételei, kiadásai	03

Forintban!

Száma	Kiemelt előirányzat, előirányzat megnevezése	Eredeti előirányzat	Módosított előirányzat	Teljesítés 2019. XII. 31.
A	B	C	D	E
	Bevételek			
1.	**Működési bevételek (1.1.+...+1.11.)**			
1.1.	Készletértékesítés ellenértéke			
1.2.	Szolgáltatások ellenértéke			
1.3.	Közvetített szolgáltatások értéke			
1.4.	Tulajdonosi bevételek			
1.5.	Ellátási díjak			
1.6.	Kiszámlázott általános forgalmi adó			
1.7.	Általános forgalmi adó visszatérülése			
1.8.	Kamatbevételek			
1.9.	Egyéb pénzügyi műveletek bevételei			
1.10.	Biztosító által fizetett kártérítés			
1.11.	Egyéb működési bevételek			
2.	**Működési célú támogatások államháztartáson belülről (2.1.+...+2.3.)**			
2.1.	Elvonások és befizetések bevételei			
2.2.	Visszatérítendő támogatások, kölcsönök visszatérülése ÁH-n belülről			
2.3.	Egyéb működési célú támogatások bevételei államháztartáson belülről			
2.4.	2.3.-ból EU támogatás			
3.	**Közhatalmi bevételek**			
4.	**Felhalmozási célú támogatások államháztartáson belülről (4.1.+4.2.)**			
4.1.	Visszatérítendő támogatások, kölcsönök visszatérülése ÁH-n belülről			
4.2.	Egyéb felhalmozási célú támogatások bevételei államháztartáson belülről			
4.3.	4.2.-ből EU-s támogatás			
5.	**Felhalmozási bevételek (5.1.+...+5.3.)**			
5.1.	Immateriális javak értékesítése			
5.2.	Ingatlanok értékesítése			
5.3.	Egyéb tárgyi eszközök értékesítése			
6.	**Működési célú átvett pénzeszközök**			
7.	**Felhalmozási célú átvett pénzeszközök**			
8.	**KÖLTSÉGVETÉSI BEVÉTELEK ÖSSZESEN (1.+...+7.)**			
9.	**Finanszírozási bevételek (9.1.+...+9.3.)**			
9.1.	Költségvetési maradvány igénybevétele			
9.2.	Vállalkozási maradvány igénybevétele			
9.3.	Irányító szervi (önkormányzati) támogatás (intézményfinanszírozás)			
10.	**BEVÉTELEK ÖSSZESEN: (8.+9.)**			

	Kiadások			
1.	**Működési költségvetés kiadásai (1.1+...+1.5.)**			
1.1.	Személyi juttatások			
1.2.	Munkaadókat terhelő járulékok és szociális hozzájárulási adó			
1.3.	Dologi kiadások			
1.4.	Ellátottak pénzbeli juttatásai			
1.5.	Egyéb működési célú kiadások			
2.	**Felhalmozási költségvetés kiadásai (2.1.+...+2.3.)**			
2.1.	Beruházások			
2.2.	Felújítások			
2.3.	Egyéb fejlesztési célú kiadások			
2.4.	2.3.-ból EU-s támogatásból megvalósuló programok, projektek kiadása			
3.	**Finanszírozási kiadások**			
4.	**KIADÁSOK ÖSSZESEN: (1.+2.+3.)**			

Tényleges állományi létszám előirányzat (fő)			
Közfoglalkoztatottak tényleges állományi létszáma (fő)			

6.3.3. melléklet a ... / 2020. (...) önkormányzati rendelethez

Költségvetési szerv	Ceglédberceli Általános Művelődési Központ	03
Feladat megnevezése	Államigazgatási feladatok bevételei, kiadásai	04

Forintban!

Száma	Kiemelt előirányzat, előirányzat megnevezése	Eredeti előirányzat	Módosított előirányzat	Teljesítés 2019. XII. 31.
A	B	C	D	E
	Bevételek			
1.	**Működési bevételek (1.1.+...+1.11.)**	**9 042 000**	**17 357 744**	**17 055 507**
1.1.	Készletértékesítés ellenértéke			
1.2.	Szolgáltatások ellenértéke	2 128 000	5 151 818	5 060 960
1.3.	Közvetített szolgáltatások értéke			
1.4.	Tulajdonosi bevételek			
1.5.	Ellátási díjak	4 994 000	6 745 725	6 598 602
1.6.	Kiszámlázott általános forgalmi adó	1 920 000	3 212 340	3 148 084
1.7.	Általános forgalmi adó visszatérülése		2 062 000	2 062 000
1.8.	Kamatbevételek		2	2
1.9.	Egyéb pénzügyi műveletek bevételei			
1.10.	Biztosító által fizetett kártérítés			
1.11.	Egyéb működési bevételek		185 859	185 859
2.	**Működési célú támogatások államháztartáson belülről (2.1.+...+2.3.)**		**1 329 382**	**1 329 382**
2.1.	Elvonások és befizetések bevételei			
2.2.	Visszatérítendő támogatások, kölcsönök visszatérülése ÁH-n belülről			
2.3.	Egyéb működési célú támogatások bevételei államháztartáson belülről		1 329 382	1 329 382
2.4.	2.3.-ból EU támogatás			
3.	**Közhatalmi bevételek**			
4.	**Felhalmozási célú támogatások államháztartáson belülről (4.1.+4.2.)**			
4.1.	Visszatérítendő támogatások, kölcsönök visszatérülése ÁH-n belülről			
4.2.	Egyéb felhalmozási célú támogatások bevételei államháztartáson belülről			
4.3.	4.2.-ből EU-s támogatás			
5.	**Felhalmozási bevételek (5.1.+...+5.3.)**			
5.1.	Immateriális javak értékesítése			
5.2.	Ingatlanok értékesítése			
5.3.	Egyéb tárgyi eszközök értékesítése			
6.	**Működési célú átvett pénzeszközök**			
7.	**Felhalmozási célú átvett pénzeszközök**			
8.	**KÖLTSÉGVETÉSI BEVÉTELEK ÖSSZESEN (1.+...+7.)**	**9 042 000**	**18 687 126**	**18 384 889**
9.	**Finanszírozási bevételek (9.1.+...+9.3.)**	**136 700 000**	**146 270 600**	**143 944 854**
9.1.	Költségvetési maradvány igénybevétele		5 071 327	5 071 327
9.2.	Vállalkozási maradvány igénybevétele			
9.3.	Irányító szervi (önkormányzati) támogatás (intézményfinanszírozás)	136 700 000	141 199 273	138 873 527
10.	**BEVÉTELEK ÖSSZESEN: (8.+9.)**	**145 742 000**	**164 957 726**	**162 329 743**

	Kiadások			
1.	**Működési költségvetés kiadásai (1.1+...+1.5.)**	**145 742 000**	**161 691 451**	**154 067 627**
1.1.	Személyi juttatások	91 337 000	96 600 858	96 141 650
1.2.	Munkaadókat terhelő járulékok és szociális hozzájárulási adó	19 548 000	23 047 308	20 841 656
1.3.	Dologi kiadások	34 857 000	42 043 285	37 084 321
1.4.	Ellátottak pénzbeli juttatásai			
1.5.	Egyéb működési célú kiadások			
2.	**Felhalmozási költségvetés kiadásai (2.1.+...+2.3.)**		**3 266 275**	**2 351 972**
2.1.	Beruházások		3 266 275	2 351 972
2.2.	Felújítások			
2.3.	Egyéb fejlesztési célú kiadások			
2.4.	2.3.-ból EU-s támogatásból megvalósuló programok, projektek kiadása			
3.	**Finanszírozási kiadások**			
4.	**KIADÁSOK ÖSSZESEN: (1.+2.+3.)**	**145 742 000**	**164 957 726**	**156 419 599**

Tényleges állományi létszám előirányzat (fő)			
Közfoglalkoztatottak tényleges állományi létszáma (fő)			

9. melléklet a ……/2018. (……) önkormányzati rendelethez

KÖLTSÉGVETÉSI SZERVEK PÉNZMARADVÁNYÁNAK ALAKULÁSA

7. melléklet a ... / 2020. (...) önkormányzati rendelethez

KÖLTSÉGVETÉSI SZERVEK MARADVÁNYÁNAK ALAKULÁSA

Forintban!

Sor-szám	Költségvetési szerv neve	Költségvetési maradvány összege	Elvonás (-)	Intézményt megillető maradvány		
				Jóváhagyott	Jóváhagyott-ból működési	Jóváhagyott-ból felhalmozási
A	B	C	D	E=(C-D)	F	G
1.	Ceglédbercel Község Önkormányzata	165 434 655		165 434 655		
2.	Ceglédberceli Polgármesteri Hivatal	5 216 244	5 216 244			
3.	Ceglédberceli Általános Müvelődési Központ	5 910 144	5 814 144	96 000		
4.						
5.						
6.						
7.						
8.						
9.						
10.						
11.						
12.						
13.						
14.						
15.						
16.						
17.						
18.						
19.						
20.						
21.						
22.						
23.						
24.						
25.						
26.						
27.						
28.						
29.						
30.						
31.						
Összesen:		**176 561 043**	**11 030 388**	**165 530 655**		

8. melléklet a ... / 2020. (...) önkormányzati rendelethez

2019. évi általános működés és ágazati feladatok támogatásának alakulása jogcímenként

Forintban

2018. évi L. törvény 2. melléklete száma*	Jogcím	2019. évi tervezett támogatás összesen	Módisított támogatás összege	Tényleges támogatás összege
A	B	C	D	E
1.1.	Helyi önkormányzatok működésének általános támogatása	111 649 558	113 956 664	113 956 664
1.2.	Önkormányzatok egyes köznevelési feladatainak támogatása	89 082 700	92 295 634	92 295 634
1.3.	Önkormányzatok szociális és gyermekjóléti feladatainak támogatása	55 360 704	57 393 846	57 393 846
1.4.	Önkormányzatok kulturális feladatainak támogatása	5 291 330	6 327 755	6 327 755
1.5.	Működési célú kvi támogatások és kiegészítő támogatások		9 425 080	9 425 080
1.6.	Elszámolásból származó bevételek		1 005 541	1 005 541
	Összesen:	**261 384 292**	**280 404 520**	**280 404 520**

** Magyarország 2019. évi központi költségvetéséről szóló törvény*

1. tájékoztató tábla a .. 2020. (...) önkormányzati rendelethez

Ceglédbercel Község Önkormányzata
2019. ÉVI ZÁRSZÁMADÁSÁNAK PÉNZÜGYI MÉRLEGE
B E V É T E L E K

1. sz. táblázat *#HIV!*

Sor-szám	Bevételi jogcím	2018 évi tény	2019. évi	
			Módosított előirányzat	Teljesítés
A	B	C	E	F
1.	**Önkormányzat működési támogatásai (1.1.+...+.1.6.)**	**283 276 078**	**280 404 520**	**280 404 520**
1.1.	Helyi önkormányzatok működésének általános támogatása			
1.2.	Önkormányzatok egyes köznevelési feladatainak támogatása			
1.3.	Önkormányzatok szociális és gyermekjóléti feladatainak támogatása			
1.4.	Önkormányzatok kulturális feladatainak támogatása			
1.5.	Működési célú kvi támogatások és kiegészítő támogatások			
1.6.	Elszámolásból származó bevételek			
2.	**Működési célú támogatások államháztartáson belülről (2.1.+...+.2.5.)**	**52 968 151**	**56 998 757**	**61 336 972**
2.1.	Elvonások és befizetések bevételei			
2.2.	Működési célú garancia- és kezességvállalásból megtérülések			
2.3.	Működési célú visszatérítendő támogatások, kölcsönök visszatérülése			
2.4.	Működési célú visszatérítendő támogatások, kölcsönök igénybevétele			
2.5.	Egyéb működési célú támogatások bevételei			
2.6.	2.5.-ből EU-s támogatás			
3.	**Felhalmozási célú támogatások államháztartáson belülről (3.1.+...+3.5.)**	**169 477 165**	**182 885 117**	**182 885 117**
3.1.	Felhalmozási célú önkormányzati támogatások			
3.2.	Felhalmozási célú garancia- és kezességvállalásból megtérülések			
3.3.	Felhalmozási célú visszatérítendő támogatások, kölcsönök visszatérülése			
3.4.	Felhalmozási célú visszatérítendő támogatások, kölcsönök igénybevétele			
3.5.	Egyéb felhalmozási célú támogatások bevételei			
3.6.	3.5.-ből EU-s támogatás			
4.	**Közhatalmi bevételek (4.1.+...+4.7.)**	**109 171 017**	**103 262 072**	**97 697 635**
4.1.	Építményadó			
4.2.	Idegenforgalmi adó			
4.3.	Iparűzési adó			
4.4.	Talajterhelési díj			
4.5.	Gépjárműadó			
4.6.	Telekadó			
4.7.	Kommunális adó			
5.	**Működési bevételek (5.1.+...+ 5.10.)**	**38 344 516**	**49 094 160**	**44 269 104**
5.1.	Készletértékesítés ellenértéke			
5.2.	Szolgáltatások ellenértéke			
5.3.	Közvetített szolgáltatások értéke			
5.4.	Tulajdonosi bevételek			
5.5.	Ellátási díjak			
5.6.	Kiszámlázott általános forgalmi adó			
5.7.	Általános forgalmi adó visszatérítése			
5.8.	Kamatbevételek			
5.9.	Egyéb pénzügyi műveletek bevételei			
5.10.	Biztosító által fizetett kártérítés			
5.11.	Egyéb működési bevételek			
6.	**Felhalmozási bevételek (6.1.+...+6.5.)**	**2 260 000**	**1 820 000**	**1 820 000**
6.1.	Immateriális javak értékesítése			
6.2.	Ingatlanok értékesítése			
6.3.	Egyéb tárgyi eszközök értékesítése			
6.4.	Részesedések értékesítése			
6.5.	Részesedések megszűnéséhez kapcsolódó bevételek			
7.	**Működési célú átvett pénzeszközök (7.1. + ... + 7.3.)**	**70 000**	**2 241 569**	
7.1.	Működési célú garancia- és kezességvállalásból megtérülések ÁH-n kívülről			
7.2.	Működési célú visszatérítendő támogatások kölcsönök visszatér. ÁH-n kívülről			
7.3.	Egyéb működési célú átvett pénzeszköz			
7.4.	7.3.-ból EU-s támogatás (közvetlen)			
8.	**Felhalmozási célú átvett pénzeszközök (8.1.+8.2.+8.3.)**	**4 635 251**	**560 000**	**298 000**
8.1.	Felhalm. célú garancia- és kezességvállalásból megtérülések ÁH-n kívülről			
8.2.	Felhalm. célú visszatérítendő támogatások kölcsönök visszatér. ÁH-n kívülről			
8.3.	Egyéb felhalmozási célú átvett pénzeszköz			
8.4.	8.3.-ból EU-s támogatás (közvetlen)			
9.	**KÖLTSÉGVETÉSI BEVÉTELEK ÖSSZESEN: (1+...+8)**	**660 202 178**	**677 266 195**	**668 711 348**
10.	**Hitel-, kölcsönfelvétel államháztartáson kívülről (10.1.+...+10.3.)**			
10.1.	Hosszú lejáratú hitelek, kölcsönök felvétele			
10.2.	Likviditási célú hitelek, kölcsönök felvétele pénzügyi vállalkozástól			
10.3.	Rövid lejáratú hitelek, kölcsönök felvétele			
11.	**Belföldi értékpapírok bevételei (11.1. +...+ 11.4.)**	**1 684 123**		
11.1.	Forgatási célú belföldi értékpapírok beváltása, értékesítése			
11.2.	Éven belüli lejáratú belföldi értékpapírok kibocsátása			
11.3.	Befektetési célú belföldi értékpapírok beváltása, értékesítése			
11.4.	Éven túli lejáratú belföldi értékpapírok kibocsátása			
12.	**Maradvány igénybevétele (12.1. + 12.2.)**	**203 093 661**	**56 205 153**	**56 205 153**
12.1.	Előző év költségvetési maradványának igénybevétele			
12.2.	Előző év vállalkozási maradványának igénybevétele			
13.	**Belföldi finanszírozás bevételei (13.1. + ... + 13.3.)**	**214 135 461**	**234 264 358**	**229 355 536**
13.1.	Államháztartáson belüli megelőlegezések			
13.2.	Államháztartáson belüli megelőlegezések törlesztése			
13.3.	Lejött betétek megszüntetése			
14.	**Külföldi finanszírozás bevételei (14.1.+...14.4.)**			
14.1.	Forgatási célú külföldi értékpapírok beváltása, értékesítése			
14.2.	Befektetési célú külföldi értékpapírok beváltása, értékesítése			
14.3.	Külföldi értékpapírok kibocsátása			
14.4.	Külföldi hitelek, kölcsönök felvétele			
15.	**Adóssághoz nem kapcsolódó származékos ügyletek bevételei**			
16.	FINANSZÍROZÁSI BEVÉTELEK ÖSSZESEN: (10. + ... +15.)	418 913 245	290 469 511	285 560 689

17.	KÖLTSÉGVETÉSI ÉS FINANSZÍROZÁSI BEVÉTELEK ÖSSZESEN: (9+16)	1 079 115 423	967 735 706	954 272 037

K I A D Á S O K

2. sz. táblázat

#HIV!

Sor-szám	Kiadási jogcím	2018 évi tény	2019. évi	
			Módosított előirányzat	Teljesítés
A	B	C	E	F
1.	**Működési költségvetés kiadásai (1.1+...+1.5.)**	**448 135 313**	**620 342 281**	**474 442 890**
1.1.	Személyi juttatások			
1.2.	Munkaadókat terhelő járulékok és szociális hozzájárulási adó			
1.3.	Dologi kiadások			
1.4.	Ellátottak pénzbeli juttatásai			
1.5	Egyéb működési célú kiadások			
1.6.	- az 1.5-ből: - Előző évi elszámolásból származó befizetések			
1.7.	- Törvényi előíráson alapuló befizetések			
1.8.	- Elvonások és befizetések			
1.9.	- Garancia- és kezességvállalásból kifizetés ÁH-n belülre			
1.10.	-Visszatérítendő támogatások, kölcsönök nyújtása ÁH-n belülre			
1.11.	- Visszatérítendő támogatások, kölcsönök törlesztése ÁH-n belülre			
1.12.	- Egyéb működési célú támogatások ÁH-n belülre			
1.13.	- Garancia és kezességvállalásból kifizetés ÁH-n kívülre			
1.14.	- Visszatérítendő támogatások, kölcsönök nyújtása ÁH-n kívülre			
1.15.	- Árkiegészítések, ártámogatások			
1.16.	- Kamattámogatások			
1.17.	- Egyéb működési célú támogatások államháztartáson kívülre			
1.18.	Tartalékok			
1.19.	- az 1.18-ból: - Általános tartalék			
1.20.	- Céltartalék			
2.	**Felhalmozási költségvetés kiadásai (2.1.+2.3.+2.5.)**	**360 339 101**	**115 573 214**	**76 356 715**
2.1.	Beruházások			
2.2.	2.1.-ből EU-s forrásból megvalósuló beruházás			
2.3.	Felújítások			
2.4.	2.3.-ból EU-s forrásból megvalósuló felújítás			
2.5.	Egyéb felhalmozási kiadások			
2.6.	2.5.-ből - Garancia- és kezességvállalásból kifizetés ÁH-n belülre			
2.7.	- Visszatérítendő támogatások, kölcsönök nyújtása ÁH-n belülre			
2.8.	- Visszatérítendő támogatások, kölcsönök törlesztése ÁH-n belülre			
2.9.	- Egyéb felhalmozási célú támogatások ÁH-n belülre			
2.10.	- Garancia- és kezességvállalásból kifizetés ÁH-n kívülre			
2.11.	- Visszatérítendő támogatások, kölcsönök nyújtása ÁH-n kívülre			
2.12.	- Lakástámogatás			
2.13.	- Egyéb felhalmozási célú támogatások államháztartáson kívülre			
3.	**KÖLTSÉGVETÉSI KIADÁSOK ÖSSZESEN (1+2)**	**808 474 414**	**735 915 495**	**550 799 605**
4.	**Hitel-, kölcsöntörlesztés államháztartáson kívülre (4.1. + ... + 4.3.)**			
4.1.	Hosszú lejáratú hitelek, kölcsönök törlesztése			
4.2.	Likviditási célú hitelek, kölcsönök törlesztése pénzügyi vállalkozásnak			
4.3.	Rövid lejáratú hitelek, kölcsönök törlesztése			
5.	**Belföldi értékpapírok kiadásai (5.1. + ... + 5.4.)**			
5.1.	Forgatási célú belföldi értékpapírok vásárlása			
5.2.	Forgatási célú belföldi értékpapírok beváltása			
5.3.	Befektetési célú belföldi értékpapírok vásárlása			
5.4.	Befektetési célú belföldi értékpapírok beváltása			
6.	**Belföldi finanszírozás kiadásai (6.1. + ... + 6.4.)**	**214 435 856**	**231 820 211**	**226 911 389**
6.1.	Államháztartáson belüli megelőlegezések folyósítása			
6.2.	Államháztartáson belüli megelőlegezések visszafizetése			
6.3.	Pénzeszközök betétként elhelyezése			
6.4.	Pénzügyi lízing kiadásai			
7.	**Külföldi finanszírozás kiadásai (7.1. + ... + 7.4.)**			
7.1.	Forgatási célú külföldi értékpapírok vásárlása			
7.2.	Befektetési célú külföldi értékpapírok beváltása			
7.3.	Külföldi értékpapírok beváltása			
7.4.	Hitelek, kölcsönök törlesztése külföldi kormányoknak nemz. Szervezeteknek			
7.5	Hitelek, kölcsönök törlesztése külföldi pénzintézeteknek			
8.	Adóssághoz nem kapcsolódó származékos ügyletek			
9.	Váltókiadások			
10.	**FINANSZÍROZÁSI KIADÁSOK ÖSSZESEN: (4.+...+9.)**	**214 435 856**	**231 820 211**	**226 911 389**
11.	**KIADÁSOK ÖSSZESEN: (3.+10.)**	**1 022 910 270**	**967 735 706**	**777 710 994**

Többéves kihatással járó döntésekből származó kötelezettségek célok szerinti, évenkénti bontásban

#HIV!

Sor-szám	Kötelezettség jogcíme	Kötelezettség-vállalás éve	Összes vállalt kötelezettség	2019. évi teljesítés	Kötelezettségek a következő években				Még fennálló kötelezettség
					2020.	2021.	2022.	2022. után	
A	B	C	D	E	F	G	H	I	J=(F+...+I)
1.	Működési célú hiteltörlesztés (tőke+kamat)								
2.	.....								
3.	.....								
4.	Felhalmozási célú hiteltörlesztés (tőke+kamat)								
5.	.....								
6.	.....								
7.	Beruházás feladatonként								
8.	.....								
9.	Felújítás célonként								
10.	.....								
11.	Egyéb								
12.	.....								
13.	.....								
14.	Összesen (1+4+7+9+11)								

2. tájékoztató tábla a ... / 2020. (...) önkormányzati rendelethez

Az önkormányzat által nyújtott hitel és kölcsön alakulása lejárat és eszközök szerinti bontásban

#HIV!

Sor-szám	Hitel, kölcsön	Kölcsön-nyújtás éve	Lejárat éve	Hitel, kölcsön állomány 2019. dec. 31-én	Hitel, kölcsön állomány december 31-én		2021. után
					2020.	2021.	
A	B	C	D	E	F	G	H
1.	**Rövid lejáratú**						
2.	.....						
3.	.....						
4.	.....						
5.	.....						
6.	.....						
7.	.....						
8.	**Hosszú lejáratú**						
9.	.....						
10.	.....						
11.	.....						
12.	.....						
13.	.....						
14.	.....						
15.	**Összesen (1+8)**						

3. tájékoztató tábla a ... / 2020. (...) önkormányzati rendelethez

4. tájékoztató tábla a ... / 2020. (...) önkormányzati rendelethez

Adósság állomány alakulása lejárat, eszközök, bel- és külföldi hitelezők szerinti bontásban 2019. december 31-én

#HIV!

Sor-szám	Adósságállomány eszközök szerint	Nem lejárt	Lejárt					Összes tartozás
			1-90 nap közötti	91-180 nap közötti	181-360 nap közötti	360 napon túli	Összes lejárt tartozás	
A	B	C	D	E	F	G	H=(D+...+G)	I=(C+H)
I. Belföldi hitelezők								
1.	Adóhatósággal szembeni tartozások							
2.	Központi költségvetéssel szemben fennálló tartozás							
3.	Elkülönített állami pénzalapokkal szembeni tartozás							
4.	TB alapokkal szembeni tartozás							
5.	Tartozásállomány önkormányzatok és intézmények felé							
6.	Szállítói tartozás	3 302 180						3 302 180
7.	Egyéb adósság							
Belföldi összesen:		**3 302 180**						**3 302 180**
II. Külföldi hitelezők								
1.	Külföldi szállítók							
2.	Egyéb adósság							
Külföldi összesen:								
Adósságállomány mindösszesen:		**3 302 180**						**3 302 180**

5. tájékoztató tábla a ... / 2020. (...) önkormányzati rendelethez

Az önkormányzat által adott közvetett támogatások (kedvezménye)

#HIV!

Sor-szám	Bevételi jogcím	Tervezett	Tényleges
A	B	C	D
1.	Ellátottak térítési díjának méltányosságból történő elengedése		
2.	Ellátottak kártérítésének méltányosságból történő elengedése		
3.	Lakosság részére lakásépítéshez nyújtott kölcsön elengedése		
4.	Lakosság részére lakásfelújításhoz nyújtott kölcsön elengedése		
5.	Helyi adóból biztosított kedvezmény, mentesség összesen		
6.	-ebből: Építményadó		
7.	Telekadó		
8.	Magánszemélyek kommunális adója	84 000	84 000
9.	Idegenforgalmi adó tartózkodás után		
10.	Idegenforgalmi adó épület után		
11.	Iparűzési adó állandó jelleggel végzett iparűzési tevékenység után		
12.	Gépjárműadóból biztosított kedvezmény, mentesség		
13.	Helyiségek hasznosítása utáni kedvezmény, menteség		
14.	Eszközök hasznosítása utáni kedvezmény, menteség		
15.	Egyéb kedvezmény		
16.	Egyéb kölcsön elengedése		
17.			
18.			
19.			
20.			
21.			
22.			
23.			
24.			
25.			
26.	**Összesen:**		

A helyi adókból biztosított kedvezményeket, mentességeket, adónemenként kell feltüntetni.

6. tájékoztató tábla a ... / 2020. (...) önkormányzati rendelethez

KIMUTATÁS
A 2019. évi céljelleggel juttatott támogatások felhasználásáról

#HIV!

Sor-szám	Támogatott szervezet neve	Támogatás célja	Tervezett (E Ft)	Tényleges (E Ft)
1.	Cegléd Város Önkormányzata (Bogács)	működési	300 000	411 349
2.	Albertirsa Város Önkormányzata (Családsegítő Központ)	működési	3 300 000	
3.	Albertirsa Város Önkormányzata (Humánszolgáltató Társulá	működési	450 000	591 000
4.	Albertirsa Város Önkormányzata (Szociális Segítőház)	működési	2 500 000	11 115 870
5.	Albertirsa Város Önkormányzata (Rendőrörs)	működési	60 000	
6.	Gerje-Party Fúvósegylet	működési	125 000	100 000
7.	Freude Kapelle Fúvószenekar	működési	125 000	100 000
8.	CNNKE	működési	125 000	100 000
9.	CNNIE	működési	125 000	100 000
10.	Ceglédi Mozgáskorlátozottak Önálló Egyesülete	működési	50 000	50 000
11.	Fotópályázat, Füzi Elek Vegyeskar, Ungvári Borrend	működési	300 000	280 000
12.	Vasutas Szakszervezet	működési	100 000	100 000
13.	Sport (KSE, SZPDSE, Turáni, Íjászok)	működési	2 000 000	2 000 000
14.	Önkormányzati pályázatok	működési	1 300 000	864 000
15.	Ceglédberceli Óvodáért Alapítvány pályázati önerő támogatá	működési	146 000	
16.	Ceglédberceli Iskoláért Alapítvány pályázati önerő támogatás	működési	104 000	
17.				
18.				
19.				
20.				
21.				
22.				
23.				
24.				
25.				
26.				
27.				
28.				
29.				
30.				
31.				
32.				
33.				
Összesen:			**11 110 000**	**15 812 219**

7.1. tájékoztató tábla a ... / 2020. (...) önkormányzati rendelethez

VAGYONKIMUTATÁS
a könyvviteli mérlegben értékkel szerplő eszközökről
2019. év

#HIV!

ESZKÖZÖK	Sorszám	Bruttó	Könyv szerinti	Becsült
		állományi érték		
A	B	C	D	E
I. Immateriális javak	01.		**9 569 333**	
II. Tárgyi eszközök (03+08+13+18+23)	02.		**3 004 354 497**	
1. Ingatlanok és kapcsolódó vagyoni értékű jogok (04+05+06+07)	03.		**2 886 441 686**	
1.1. Forgalomképtelen ingatlanok és kapcsolódó vagyoni értékű jogok	04.		***86 912 529***	
1.2. Nemzetgazdasági szempontból kiemelt jelentőségű ingatlanok és kapcsolódó vagyoni értékű jogok	05.			
1.3. Korlátozottan forgalomképes ingatlanok és kapcsolódó vagyoni értékű jogok	06.		1 049 926 006	
1.4. Üzleti ingatlanok és kapcsolódó vagyoni értékű jogok	07.		1 749 603 151	
2. Gépek, berendezések, felszerelések, járművek (09+10+11+12)	08.		36 569 613	
2.1. Forgalomképtelen gépek, berendezések, felszerelések, járművek	09.			
2.2. Nemzetgazdasági szempontból kiemelt jelentőségű gépek, berendezések, felszerelések, járművek	10.			
2.3. Korlátozottan forgalomképes gépek, berendezések, felszerelések, járművek	11.			
2.4. Üzleti gépek, berendezések, felszerelések, járművek	12.		36 569 613	
3. Tenyészállatok (14+15+16+17)	13.			
3.1. Forgalomképtelen tenyészállatok	14.			
3.2. Nemzetgazdasági szempontból kiemelt jelentőségű tenyészállatok	15.			
3.3. Korlátozottan forgalomképes tenyészállatok	16.			
3.4. Üzleti tenyészállatok	17.			
4. Beruházások, felújítások (19+20+21+22)	18.		81 343 198	
4.1. Forgalomképtelen beruházások, felújítások	19.			
4.2. Nemzetgazdasági szempontból kiemelt jelentőségű beruházások, felújítások	20.			
4.3. Korlátozottan forgalomképes beruházások, felújítások	21.			
4.4. Üzleti beruházások, felújítások	22.		81 343 198	
5. Tárgyi eszközök értékhelyesbítése (24+25+26+27)	23.			
5.1. Forgalomképtelen tárgyi eszközök értékhelyesbítése	24.			
5.2. Nemzetgazdasági szempontból kiemelt jelentőségű tárgyi eszközök értékhelyesbítése	25.			
5.3. Korlátozottan forgalomképes tárgyi eszközök értékhelyesbítése	26.			
5.4. Üzleti tárgyi eszközök értékhelyesbítése	27.			
III. Befektetett pénzügyi eszközök (29+34+39)	28.		200 000	
1. Tartós részesedések (30+31+32+33)	29.		200 000	
1.1. Forgalomképtelen tartós részesedések	30.			
1.2. Nemzetgazdasági szempontból kiemelt jelentőségű tartós részesedések	31.			
1.3. Korlátozottan forgalomképes tartós részesedések	32.			
1.4. Üzleti tartós részesedések	33.		200 000	
2. Tartós hitelviszonyt megtestesítő értékpapírok (35+36+37+38)	34.			
2.1. Forgalomképtelen tartós hitelviszonyt megtestesítő értékpapírok	35.			
2.2. Nemzetgazdasági szempontból kiemelt jelentőségű tartós hitelviszonyt megtestesítő értékpapírok	36.			
2.3. Korlátozottan forgalomképes tartós hitelviszonyt megtestesítő értékpapírok	37.			
2.4. Üzleti tartós hitelviszonyt megtestesítő értékpapírok	38.			

#HIV!

ESZKÖZÖK	Sorszám	Bruttó	Könyv szerinti	Becsült
		állományi érték		
A	B	C	D	E
3. Befektetett pénzügyi eszközök értékhelyesbítése (40+41+42+43)	39.			
3.1. Forgalomképtelen befektetett pénzügyi eszközök értékhelyesbítése	40.			
3.2. Nemzetgazdasági szempontból kiemelt jelentőségű befektetett pénzügyi eszközök értékhelyesbítése	41.			
3.3. Korlátozottan forgalomképes befektetett pénzügyi eszközök értékhelyesbítése	42.			
3.4. Üzleti befektetett pénzügyi eszközök értékhelyesbítése	43.			
IV. Koncesszióba, vagyonkezelésbe adott eszközök	44.			
A) NEMZETI VAGYONBA TARTOZÓ BEFEKTETETT ESZKÖZÖK (01+02+28+44)	45.		3 014 123 830	
I. Készletek	46.			
II. Értékpapírok	47.			
B) NEMZETI VAGYONBA TARTOZÓ FORGÓESZKÖZÖK (46+47)	48.			
I. Lekötött bankbetétek	49.			
II. Pénztárak, csekkek, betétkönyvek	50.		113 615	
III. Forintszámlák	51.		175 471 995	
IV. Devizaszámlák	52.			
C) PÉNZESZKÖZÖK (49+50+51+52)	53.		175 585 610	
I. Költségvetési évben esedékes követelések	54.		39 476 904	
II. Költségvetési évet követően esedékes követelések	55.			
III. Követelés jellegű sajátos elszámolások	56.		260 666	
D) KÖVETELÉSEK (54+55+56)	57.		39 737 570	
I. December havi illetmények, munkabérek elszámolása	58.		2 213 677	
II. Utalványok, bérletek és más hasonló, készpénz-helyettesítő fizetési eszköznek nem minősülő eszközök elszámolásai	59.			
E) EGYÉB SAJÁTOS ELSZÁMOLÁSOK (58+59)	60.		2 213 677	
F) AKTÍV IDŐBELI ELHATÁROLÁSOK	61.			
ESZKÖZÖK ÖSSZESEN (45+48+53+57+60+61)	62.		**3 231 660 687**	

7.2. tájékoztató tábla a ... / 2020. (...) önkormányzati rendelethez

VAGYONKIMUTATÁS
a könyvviteli mérlegben értékkel szereplő forrásokról
2019. év

#HIV!

FORRÁSOK	Sorszám	állományi érték
A	B	C
I. Nemzeti vagyon induláskori értéke	01.	2 958 043 992
II. Nemzeti vagyon változásai	02.	-160 066 640
III. Egyéb eszközök induláskori értéke és változásai	03.	16 411 202
IV. Felhalmozott eredmény	04.	266 214 418
V. Eszközök értékhelyesbítésének forrása	05.	
VI. Mérleg szerinti eredmény	06.	108 695 242
G) SAJÁT TŐKE (01+....+06)	07.	**3 189 298 214**
I. Költségvetési évben esedékes kötelezettségek	08.	**3 302 180**
II. Költségvetési évet követően esedékes kötelezettségek	09.	11 787 085
III. Kötelezettség jellegű sajátos elszámolások	10.	7 769 010
H) KÖTELEZETTSÉGEK (08+09+10)	11.	**22 858 275**
I) KINCSTÁRI SZÁMLAVEZETÉSSEL KAPCSOLATOS ELSZÁMOLÁSOK	12.	
J) PASSZÍV IDŐBELI ELHATÁROLÁSOK	13.	19 504 198
FORRÁSOK ÖSSZESEN (07+11+12+13)	14.	**3 231 660 687**

7.3. tájékoztató tábla a ... / 2020. (...) önkormányzati rendelethez

VAGYONKIMUTATÁS
az érték nélkül nyilvántartott eszközökről
2019. év

Megnevezés	*Sorszám*	Mennyiség (db)	Értéke (Ft)
A	B	C	D
„0"-ra leírt eszközök	1.		102 240 875
Használatban lévő kisértékű immateriális javak	2.		
Használatban lévő kisértékű tárgyi eszközök	3.		20 703 251
Készletek	4.		
01 számlacsoportban nyilvántartott befektetett eszközök (6+...+9)	5.		**172 322 395**
Államháztartáson belüli vagyonkezelésbe adott eszközök	6.		172 322 395
Bérbe vett befektetett eszközök	7.		
Letétbe, bizományba, üzemeltetésre átvett befektetett eszközök	8.		
PPP konstrukcióban használt befektetett eszközök	9.		
02 számlacsoportban nyilvántartott készletek (11+...+13)	10.		
Bérbe vett készletek	11.		
Letétbe bizományba átvett készletek	12.		
Intervenciós készletek	13.		
Gyűjtemény, régészeti lelet* (15+...+17)	14.		
Közgyűjtemény	15.		
Saját gyűjteményben nyilvántartott kulturális javak	16.		
Régészeti lelet	17.		
Egyéb érték nélkül nyilvántartott eszközök	18.		
	19.		
	20.		
	21.		
	22.		
	23.		
	24.		
	25.		
	26.		
	27.		
	28.		
	29.		
	30.		
	31.		
	32.		
	33.		
Összesen (1+...+4)+5+10+14+(18+...+31):			**295 266 521**

** Nvt. 1. § (2) bekezdés g) és h) pontja szerinti kulturális javak és régészeti eszközök*

8. tájékoztató tábla a ... / 2020. (...) önkormányzati rendelethez

Ceglédbercel Község Önkormányzata tulajdonában álló gazdálkodó szervezetek működéséből származó kötelezettségek és részesedések alakulása 2019. évben

Sorszám	Gazdálkodó szervezet megnevezése	Részesedés mértéke (%-ban)	Részesedés összege (Ft-ban)	Működésből származó kötelezettségek összege XII. 31-én (Ft-ban)
1.				
2.				
3.				
4.				
5.				
6.				
7.				
8.				
9.				
10.				
11.				
12.				
13.				
14.				
15.				
16.				
17.				
ÖSSZESEN:				

9. tájékoztató tábla a ... / 2020. (...) önkormányzati rendelethez

PÉNZESZKÖZÖK VÁLTOZÁSÁNAK LEVEZETÉSE

Sor-szám	Megnevezés	Összeg (Ft)
1.	Pénzkészlet 2019. január 1-jén Ebből:	**45 797 332**
2.	• Bankszámlák egyenlege	45 699 207
3.	• Pénztárak és betétkönyvek egyenlege	98 125
4.	Bevételek (+)	954 272 037
5.	Kiadások (-)	777 710 994
6.	Egyéb korrekciós tételek (+,-)	46 772 765
7.	Pénzkészlet 2019. december 31-én Ebből:	**175 585 610**
8.	• Bankszámlák egyenlege	175 471 995
9.	• Pénztárak és betétkönyvek egyenlege	113 615

2019. évi Mérleg

forintban

Sorszám	ESZKÖZÖK	Előző időszak	Módosítások (+/-)	Tárgyidőszak
1.	2.		4.	5.
A/I	Immateriális javak (=A/I/1+A/I/2+A/I/3)	10 612 213		9 569 333
A/II	Tárgyi eszközök (=A/II/1+...+A/II/5)	3 038 138 036		3 004 354 497
A/III	Befektetett pénzügyi eszközök (=A/III/1+A/III/2+A/III/3)	200 000		200 000
A)	NEMZETI VAGYONBA TARTOZÓ BEFEKTETETT ESZKÖZÖK (=A/I+A/II+A/III+A/IV)	3 048 950 249		3 014 123 830
B/I	Készletek (=B/I/1+...+B/I/5)	0		
B/II	Értékpapírok (=B/II/1+B/II/2)	0		
B)	NEMZETI VAGYONBA TARTOZÓ FORGÓESZKÖZÖK (= B/I+B/II)	0		
C)I	Lekötött bankbetétek	0		
C)II	Pénztárak, csekkek, betétkönyvek	98 125		113 615
C)III	Forintszámlák	45 699 207		175 471 995
C)	PÉNZESZKÖZÖK (=C/I+...+C/V)	45 767 332		175 585 610
D/I	Költségvetési évben esedékes követelések (=D/I/1+...+D/I/8)	17 681 329		39 476 904
D/II	Költségvetési évet követően esedékes követelések (=D/II/1+...+D/II/8)			
D/III	Követelés jellegű sajátos elszámolások (=D/III/1+...+D/III/7)	7 555 407		260 666
D)	KÖVETELÉSEK (=D/I+D/II+D/III)	25 236 736		37 737 570
E)	EGYÉB SAJÁTOS ESZKÖZOLDALI ELSZÁMOLÁSOK	2 089 782		2 213 677
F)	AKTÍV IDŐBELI ELHATÁROLÁSOK (=F/1+F/2+F/3)	0		
ESZKÖZÖK ÖSSZESEN (=A+B+C+D+E+F)		3 122 044 099		3 231 660 687
G)	SAJÁT TŐKE (=G/I+...+G/VI)	3 082 862 972		3 189 298 214
H/I	Költségvetési évben esedékes kötelezettségek (=H/I/1+...+H/I/9)	2 764 873		3 302 180
H/II	Költségvetési évet követően esedékes kötelezettségek (=H/II/1+...+H/II/9)	9 342 938		11 787 085
H/III	Kötelezettség jellegű sajátos elszámolások (=H)/III/1+...+H)/III/7)	5 601 363		7 769 010
H)	KÖTELEZETTSÉGEK (=H/I+H/II+H/III)	17 709 174		22 858 275
I)	EGYÉB SAJÁTOS FORRÁSOLDALI ELSZÁMOLÁSOK	0		
J)	KINCSTÁRI SZÁMLAVEZETÉSSEL KAPCSOLATOS ELSZÁMOLÁSOK	0		
K)	PASSZÍV IDŐBELI ELHATÁROLÁSOK (=K/1+K/2+K/3)	21 471 953		19 504 198
FORRÁSOK ÖSSZESEN (=G+H+I+J+K)		3 122 044 099		3 231 660 687

2019. évi Maradványkimutatás

forintban

Sor-szám	Megnevezés	Összeg
1.	2.	
01	Alaptevékenység költségvetési bevételei	668 711 348
02	Alaptevékenység költségvetési kiadásai	550 799 605
I	**Alaptevékenység költségvetési egyenlege (=01-02)**	117 911 743
03	Alaptevékenység finanszírozási bevételei	285 560 689
04	Alaptevékenység finanszírozási kiadásai	226 911 389
II	**Alaptevékenység finanszírozási egyenlege (=03-04)**	58 649 300
A)	**Alaptevékenység maradványa (=±I±II)**	176 561 043
05	Vállalkozási tevékenység költségvetési bevételei	0
06	Vállalkozási tevékenység költségvetési kiadásai	0
III	**Vállalkozási tevékenység költségvetési egyenlege (=05-06)**	0
07	Vállalkozási tevékenység finanszírozási bevételei	0
08	Vállalkozási tevékenység finanszírozási kiadásai	0
IV	**Vállalkozási tevékenység finanszírozási egyenlege (=07-08)**	0
B)	**Vállalkozási tevékenység maradványa (=±III±IV)**	0
C)	**Összes maradvány (=A+B)**	176 561 043
D)	**Alaptevékenység kötelezettségvállalással terhelt maradványa**	15 089 265
E)	**Alaptevékenység szabad maradványa (=A-D)**	161 471 778
F)	**Vállalkozási tevékenységet terhelő befizetési kötelezettség (=B*0,1)**	0
G)	**Vállalkozási tevékenység felhasználható maradványa (=B-F)**	0

2019. évi Eredménykimutatás

forintban

Sor-szám	Megnevezés	Előző időszak	Módosítások (+/-)	Tárgyidőszak
1.	2	3.	4.	5.
01	Közhatalmi eredményszemléletű bevételek	115 930 426		94 522 871
02	Eszközök és szolgáltatások értékesítése nettó eredményszemléletű bevételei	13 849 044		18 451 882
03	Tevékenység egyéb nettó eredményszemléletű bevételei	12 521 797		13 771 393
I	**Tevékenység nettó eredményszemléletű bevétele (=01+02+03)**	142 301 267		126 746 146
04	Saját termelésű készletek állományváltozása			
05	Saját előállítású eszközök aktivált értéke			
II	**Aktivált saját teljesítmények értéke (=±04+05)**			
06	Központi működési célú támogatások eredményszemléletű bevételei	488 068 601		497 972 971
07	Egyéb működési célú támogatások eredményszemléletű bevételei	54 197 101		57 571 591
08	Felhalmozási célú támogatások eredményszemléletű bevételei	171 957 840		182 885 117
09	Különféle egyéb eredményszemléletű bevételek	4 515 638		9 805 593
III	**Egyéb eredményszemléletű bevételek (=06+07+08+09)**	720 739 180		748 235 272
10	Anyagköltség	20 926 585		25 809 823
11	Igénybe vett szolgáltatások értéke	95 393 841		99 070 241
12	Eladott áruk beszerzési értéke			
13	Eladott (közvetített) szolgáltatások értéke	1 410 158		1 258 658
IV	**Anyagjellegű ráfordítások (=10+11+12+13)**	117 730 584		126 138 722
14	Bérköltség	180 031 010		204 106 407
15	Személyi jellegű egyéb kifizetések	37 264 908		29 481 098
16	Bérjárulékok	41 017 713		40 451 751
V	**Személyi jellegű ráfordítások (=14+15+16)**	258 313 631		274 039 256
VI	**Értékcsökkenési leírás**	62 046 202		74 260 555
VII	**Egyéb ráfordítások**	289 461 683		291 841 864
A)	**TEVÉKENYSÉGEK EREDMÉNYE (=I±II+III-IV-V-VI-VII)**	135 488 347		108 701 021
17	Kapott (járó) osztalék és részesedés			12 899
18	Részesedésekből származó eredményszemléletű bevételek, árfolyamnyereségek			
19	Befektetett pénzügyi eszközökből származó eredményszemléletű bevételek, árfolyamnyereségek			
20	Egyéb kapott (járó) kamatok és kamatjellegű eredményszemléletű bevételek	61		80
21	Pénzügyi műveletek egyéb eredményszemléletű bevételei (>=21a+21b)			
21a	- ebből lekötött bankbetétek mérlegfordulónapi értékelése során megállapított (nem realizált) árfolyamnyeresége			
21b	- ebből lekötött bankbetétek mérlegfordulónapi értékelése során megállapított (nem realizált) árfolyamnyeresége			
VIII	**Pénzügyi műveletek eredményszemléletű bevételei (=17+18+19+20+21)**	61		12 979
22	Részesedésekből származó ráfordítások, árfolyamveszteségek			
23	Befektetett pénzügyi eszközökből (értékpapírokból, kölcsönökből) származó ráfordítások, árfolyamveszteségek			
24	Fizetendő kamatok és kamat jellegű ráfordítások	86 967		18 758
25	Részesedések, értékpapírok, pénzeszközök értékvesztése (>=25a+25b)	-1 684 123		
25a	- ebből: lekötött bankbetétek értékvesztése			
25b	- ebből: Kincstáron kívüli forint- és devizaszámlák értékvesztése			
26	Pénzügyi műveletek egyéb ráfordításai (>=26a+26b)			
26a	- ebből: lekötött bankbetétekmérlegfordulónapi értékelésesorán megállapított (nem realizált) árfolyamvesztesége			
26b	- ebből: egyéb pénzeszközök mérlegfordulónapi értékelése során megállapított (nem realizált) árfolyamvesztesége			
IX	**Pénzügyi műveletek ráfordításai (=22+23+24+25+26)**	-1 597 156		18 758
B)	**PÉNZÜGYI MŰVELETEK EREDMÉNYE (=VIII-IX)**	1 597 217		-5 779
C)	**MÉRLEG SZERINTI EREDMÉNY (=±A±B)**	137 085 564		108 695 242

Intézmény: CEGLÉDBERCEL MINDÖSSZESEN

Nyomtatva: 2020.05.05. 08:23:49

Vagyonkimutatás - 2019

Megnevezés	Sorszám	Előző év	Tárgyév	Index (%)
1	2	3	4	5
ESZKÖZÖK				
A/ NEMZETI VAGYONBA TARTOZÓ BEFEKTETETT ESZKÖZÖK	A	3 046 690 249	3 014 123 830	99%
I. IMMATERIÁLIS JAVAK	A/I	10 612 213	9 569 333	90%
1. Vagyoni értékű jogok	A/I/1	794 542	407 142	51%
a) Forgalomképtelen törzsvagyon	A/I/1/a	0	0	
b) Nemzetgazdasági szempontból kiemelt jelentőségű törzsvagyon	A/I/1/b	0	0	
c) Korlátozottan forgalomképes vagyon	A/I/1/c	88 801	0	0%
d) Üzleti vagyon	A/I/1/d	705 741	407 142	58%
2. Szellemi termékek	A/I/2	9 817 671	9 162 191	93%
a) Forgalomképtelen törzsvagyon	A/I/2/a	0	0	
b) Nemzetgazdasági szempontból kiemelt jelentőségű törzsvagyon	A/I/2/b	0	0	
c) Korlátozottan forgalomképes vagyon	A/I/2/c	7 748 000	7 584 356	98%
d) Üzleti vagyon	A/I/2/d	2 069 671	1 577 835	76%
3. Immateriális javak értékhelyesbítése	A/I/3	0	0	
a) Forgalomképtelen törzsvagyon	A/I/3/a	0	0	
b) Nemzetgazdasági szempontból kiemelt jelentőségű törzsvagyon	A/I/3/b	0	0	
c) Korlátozottan forgalomképes vagyon	A/I/3/c	0	0	
d) Üzleti vagyon	A/I/3/d	0	0	
II. TÁRGYI ESZKÖZÖK	A/II	3 035 878 036	3 004 354 497	99%
1. Ingatlanok és kapcsolódó vagyoni értékű jogok	A/II/1	2 944 308 456	2 886 441 686	98%
a) Forgalomképtelen törzsvagyon	A/II/1/a	118 357 464	86 912 529	73%
b) Nemzetgazdasági szempontból kiemelt jelentőségű törzsvagyon	A/II/1/b	0	0	
c) Korlátozottan forgalomképes vagyon	A/II/1/c	1 077 990 310	1 049 926 006	97%
d) Üzleti vagyon	A/II/1/d	1 747 960 682	1 749 603 151	100%
2. Gépek, berendezések, felszerelések, járművek	A/II/2	45 134 154	36 569 613	81%
a) Forgalomképtelen törzsvagyon	A/II/2/a	0	0	
b) Nemzetgazdasági szempontból kiemelt jelentőségű törzsvagyon	A/II/2/b	0	0	
c) Korlátozottan forgalomképes vagyon	A/II/2/c	-1 879 725	-1 879 725	100%
d) Üzleti vagyon	A/II/2/d	47 013 879	38 449 338	82%
3. Tenyészállatok	A/II/3	0	0	
a) Forgalomképtelen törzsvagyon	A/II/3/a	0	0	
b) Nemzetgazdasági szempontból kiemelt jelentőségű törzsvagyon	A/II/3/b	0	0	
c) Korlátozottan forgalomképes vagyon	A/II/3/c	0	0	
d) Üzleti vagyon	A/II/3/d	0	0	
4. Beruházások, felújítások	A/II/4	46 435 426	81 343 198	175%

I. Lekötött bankbetétek	C/I	0	0	
II. Pénztárak, csekkek, betétkönyvek	C/II	98 125	113 615	116%
III. Forintszámlák	C/III	45 669 207	175 471 995	384%
IV. Devizaszámlák	C/IV	0	0	
D/ KÖVETELÉSEK	D	25 236 736	39 737 570	157%
I. Költségvetési évben esedékes követelések	D/I	17 681 329	39 476 904	223%
II. Költségvetési évet követően esedékes követelések	D/II	0	0	
III. Követelés jellegű sajátos elszámolások	D/III	7 555 407	260 666	3%
E/ EGYÉB SAJÁTOS ESZKÖZOLDALI ELSZÁMOLÁSOK	E	2 089 782	2 213 677	106%
F/ AKTÍV IDŐBELI ELHATÁROLÁSOK	F	0	0	
ESZKÖZÖK ÖSSZESEN	A+..+F	3 119 784 099	3 231 660 687	104%
FORRÁSOK				
G/ SAJÁT TŐKE	G	3 080 602 972	3 189 298 214	104%
I. Nemzeti vagyon induláskori értéke	G/I	2 958 043 992	2 958 043 992	100%
II. Nemzeti vagyon változásai	G/II	-160 066 640	-160 066 640	100%
III. Egyéb eszközök induláskori értéke és változásai	G/III	16 411 202	16 411 202	100%
IV. Felhalmozott eredmény	G/IV	131 388 854	266 214 418	203%
V. Eszközök értékhelyesbítésének forrása	G/V	0	0	
VI. Mérleg szerinti eredmény	G/VI	134 825 564	108 695 242	81%
H/ KÖTELEZETTSÉGEK	H	17 709 174	22 858 275	129%
I. Költségvetési évben esedékes kötelezettségek	H/I	2 764 873	3 302 180	119%
II. Költségvetési évet követően esedékes kötelezettségek	H/II	9 342 938	11 787 085	126%
III. Kötelezettség jellegű sajátos elszámolások	H/III	5 601 363	7 769 010	139%
I/ KINCSTÁRI SZÁMLAVEZETÉSSEL KAPCSOLATOS ELSZÁMOLÁSOK	I	0	0	
J/ PASSZÍV IDŐBELI ELHATÁROLÁSOK (=K/1+K/2+K/3)	J	21 471 953	19 504 198	91%
FORRÁSOK ÖSSZESEN	G+...+J	3 119 784 099	3 231 660 687	104%
MÉRLEGEN KÍVÜLI TÉTELEK				
"0"-ra írt eszközök	L/1	99 732 465	102 240 875	103%
Használatban lévő kisértékű immateriális javak, tárgyi eszközök	L/2	18 326 521	20 703 251	113%
Használatban lévő készletek	L/3	0	0	
01-02. számlacsoportban nyilvántartott eszközök (Áht-n belüli vagyonkezelésbe adott, bérbevett, letétbe, bizományba, üzemeltetésre átvett, stb.)	L/4	172 322 395	172 322 395	100%
A nemzeti vagyonról szóló 2011. évi CXCVI. törvény 1. § (2) bekezdés g) és h) pontja szerinti kulturális javak és régészeti leletek (bekerülési érték nélküli)	L/5	0	0	
Függő követelések	L/6	0	0	
Függő kötelezettségek	L/7	0	0	
Biztos (jövőbeni) követelések	L/8	0	0	

a) Forgalomképtelen törzsvagyon	A/II/4/a	0	0	
b) Nemzetgazdasági szempontból kiemelt jelentőségű törzsvagyon	A/II/4/b	0	0	
c) Korlátozottan forgalomképes vagyon	A/II/4/c	0	0	
d) Üzleti vagyon	A/II/4/d	46 435 426	81 343 198	175%
5. Tárgyi eszközök értékhelyesbítése	A/II/5	0	0	
a) Forgalomképtelen törzsvagyon	A/II/5/a	0	0	
b) Nemzetgazdasági szempontból kiemelt jelentőségű törzsvagyon	A/II/5/b	0	0	
c) Korlátozottan forgalomképes vagyon	A/II/5/c	0	0	
d) Üzleti vagyon	A/II/5/d	0	0	
III. BEFEKTETETT PÉNZÜGYI ESZKÖZÖK	A/III	200 000	200 000	100%
1. Tartós részesedések	A/III/1	200 000	200 000	100%
a) Forgalomképtelen törzsvagyon	A/III/1/a	0	0	
b) Nemzetgazdasági szempontból kiemelt jelentőségű törzsvagyon	A/III/1/b	0	0	
c) Korlátozottan forgalomképes vagyon	A/III/1/c	0	0	
d) Üzleti vagyon	A/III/1/d	200 000	200 000	100%
2. Tartós hitelviszonyt megtestesítő értékpapírok	A/III/2	0	0	
a) Forgalomképtelen törzsvagyon	A/III/2/a	0	0	
b) Nemzetgazdasági szempontból kiemelt jelentőségű törzsvagyon	A/III/2/b	0	0	
c) Korlátozottan forgalomképes vagyon	A/III/2/c	0	0	
d) Üzleti vagyon	A/III/2/d	0	0	
3. Befektetett pénzügyi eszközök értékhelyesbítése	A/III/3	0	0	
a) Forgalomképtelen törzsvagyon	A/III/3/a	0	0	
b) Nemzetgazdasági szempontból kiemelt jelentőségű törzsvagyon	A/III/3/b	0	0	
c) Korlátozottan forgalomképes vagyon	A/III/3/c	0	0	
d) Üzleti vagyon	A/III/3/d	0	0	
IV. KONCESSZIÓBA, VAGYONKEZELÉSBE ADOTT ESZKÖZÖK	A/IV	0	0	
1.Koncesszióba, vagyonkezelésbe adott eszközök	A/IV/1	0	0	
a) Forgalomképtelen törzsvagyon	A/IV/1/a	0	0	
b) Nemzetgazdasági szempontból kiemelt jelentőségű törzsvagyon	A/IV/1/b	0	0	
c) Korlátozottan forgalomképes vagyon	A/IV/1/c	0	0	
d) Üzleti vagyon	A/IV/1/d	0	0	
2. Koncesszióba, vagyonkezelésbe adott eszközök értékhelyesbítése	A/IV/2	0	0	
a) Forgalomképtelen törzsvagyon	A/IV/2/a	0	0	
b) Nemzetgazdasági szempontból kiemelt jelentőségű törzsvagyon	A/IV/2/b	0	0	
c) Korlátozottan forgalomképes vagyon	A/IV/2/c	0	0	
d) Üzleti vagyon	A/IV/2/d	0	0	
B/ NEMZETI VAGYONBA TARTOZÓ FORGÓESZKÖZÖK	B	0	0	
I. Készletek	B/I	0	0	
II. Értékpapírok	B/II	0	0	
C/ PÉNZESZKÖZÖK	C	45 767 332	175 585 610	384%

CEGLÉDBERCEL KÖZSÉG ÖNKORMÁNYZATÁNAK
POLGÁRMESTERI HIVATALA

2737 Ceglédbercel, Pesti út 61.
Tel/Fax: 53/578-000

Szám: H/ /2020.

Előterjesztés
A Képviselő-testület 2020. július 2-i ülésére

Tárgy: A 2019. évi maradvány igénybevétele, a 2020. évi költségvetési előirányzat módosítása
Előterjesztő: Török József polgármester

A 2019. évről szóló beszámoló alapján az önkormányzat és intézményeinek összes maradványa 176.561.043 Ft volt.
A 2020. évi költségvetés várható pénzmaradványként 156.638.000.000 Ft bevételi előirányzatot és ennek felhasználását már tartalmazza.
Fentiek alapján a költségvetés főösszegét további 19.923.043 Ft-tal szükséges megemelni.
Kötelezettségként jelentkezik a 2020. évben érkezett, de 2019. évre vonatkozó szállító számlák 3.302.180 Ft összege.
A fennmaradó 16.620.863 Ft a 2020. évi költségvetés általános tartalékát emeli.

Az önkormányzat intézményhez nem köthető előirányzatai az alábbiak szerint módosulnak:

Finanszírozási Bevételi előirányzat emelkedik	**8.796.655 Ft-tal**
Előző évi maradvány igénybevétel	8.796.655 Ft
Költségvetési Bevételi előirányzat emelkedik	**11.030.388 Ft-tal**
Elvonások és befizetések bevételei	11.030.388 Ft
Költségvetési Kiadási előirányzat emelkedik	**19.827.043 Ft-tal**
Dologi kiadás	367.151 Ft
Beruházás	88.000 Ft
Felújítás	2.751.029 Ft
Általános tartalék	16.620.863 Ft

A Polgármesteri Hivatal előirányzatai az alábbiak szerint módosulnak:

Finanszírozási Bevételi előirányzat emelkedik	**5.216.244 Ft-tal**
Előző évi maradvány igénybevétele	5.216.244 Ft
Költségvetési Kiadás előirányzata emelkedik	**5.216.244 Ft-tal**
Egyéb működési célú kiadások	5.216.244 Ft

A Ceglédberceli Általános Művelődési Központ előirányzatai az alábbiak szerint módosulnak:

Finanszírozási Bevételi előirányzat emelkedik	**5.910.144 Ft-tal**
Előző évi maradvány igénybevétele	5.910.144 Ft
Költségvetési Kiadás előirányzata emelkedik	**5.910.144 Ft-tal**
Egyéb működési célú kiadások	5.814.144 Ft
Dologi kiadás	96.000 Ft

A bevételi és kiadási előirányzatok változása önkormányzati szinten összesítve:

Finanszírozási Bevételi előirányzat emelkedik összesen:	**19.923.043 Ft-tal**
Előző évi maradvány igénybevétele	19.923.043 Ft
Költségvetési Bevételi előirányzat emelkedik	**11.030.388 Ft-tal**
Elvonások és befizetések bevételei	11.030.388 Ft
Bevétel összesen:	**30.953.431 Ft**
Költségvetési Kiadási előirányzat emelkedik összesen	**30.953.431 Ft-tal**
Dologi kiadás	463.151 Ft
Egyéb működési célú kiadás	11.030.388 Ft
Beruházás	88.000 Ft
Felújítás	2.751.029 Ft
Általános tartalék	16.620.863 Ft
Kiadás összesen:	**30.953.431 Ft**

... sz. Határozati javaslat

Ceglédbercel Község Önkormányzatának Képviselő-testülete Ceglédbercel Község Önkormányzatának 2020. évi költségvetéséről szóló 2/2020.(II.14) számú rendelete előirányzatainak változtatását az előterjesztésben foglaltak szerint elfogadja.

A Képviselő-testület a 2020. évi költségvetés Bevételi és Kiadási előirányzatait 30.953.431 Ft-tal emelni rendeli el.

Bevételi előirányzat emelkedik összesen:	**30.953.431 Ft**
Kiadási előirányzat emelkedik összesen:	**30.953.431 Ft**
Finanszírozási Bevételi előirányzat emelkedik	**19.923.043 Ft-tal**
Előző évi maradvány igénybevétele	19.923.043 Ft
Költségvetési Bevételi előirányzat emelkedik	**11.030.388 Ft-tal**
Elvonások és befizetések bevételei	11.030.388 Ft
Bevétel összesen:	**30.953.431 Ft**
Költségvetési Kiadási előirányzat emelkedik összesen	**30.953.431 Ft-tal**
Dologi kiadás	463.151 Ft
Egyéb működési célú kiadás	11.030.388 Ft
Beruházás	88.000 Ft
Felújítás	2.751.029 Ft
Általános tartalék	16.620.863 Ft
Kiadás összesen:	**30.953.431 Ft**

Az önkormányzat jegyzője és a költségvetési szervek vezetői a módosításoknak a 2020. évi költségvetés előirányzatain történő átvezetéséről gondoskodni kötelesek.

Határidő: 2020. december 31.

Felelős: Nagy Károlyné jegyző

Ceglédbercel, 2020. június 24.

Török József sk.
polgármester

ÖNKORMÁNYZAT CEGLÉDBERCEL

Nagy Károlyné sk.
jegyző

Ceglédbercel Község Önkormányzatának

...../2020. (.....) számú rendelete
az önkormányzat 2020. évi költségvetéséről szóló 2/2020. (II. 14.) önkormányzati rendelet módosításáról

Ceglédbercel Község Önkormányzatának Képviselő-testülete az önkormányzat 2020. évi költségvetéséről szóló 2/2020. (II.14.) önkormányzati rendelet (a továbbiakban: Rendelet) módosítását az alábbiak szerint rendeli el:

1.§. A Rendelet 2.§-a helyébe lép

2. § A költségvetés bevételei és kiadásai

(1) A képviselő-testület az önkormányzat 2020. évi költségvetését:

888.676.431 Ft Bevétellel
888.676.431 Ft Kiadással

ezen belül:

468.855.388 Ft költségvetési bevétellel és
419.821.043 Ft finanszírozási bevétellel, valamint
633.629.431 Ft költségvetési kiadással és
255.047.000 Ft finanszírozási kiadással

állapítja meg.

(2) Az (1) bekezdésben megállapított költségvetési bevételek forrásonkénti, a költségvetési kiadások jogcímenkénti megoszlását önkormányzati szinten, továbbá a finanszírozási bevételeket és kiadásokat a rendelet 1.1. melléklete alapján határozza meg a képviselő-testület.

(3) A bevételek és kiadások előirányzat-csoportok, kiemelt előirányzatok és azon belül kötelező feladatok, önként vállalt feladatok, államigazgatási feladatok szerinti bontásban az 1.2., 1.3., 1.4. mellékletek szerint állapítja meg.

(4) A működési és felhalmozási bevételek és kiadások előirányzatai mérlegszerű bemutatását önkormányzati szinten a 2.1. és a 2.2. melléklet részletezi.

2.§. A Rendelet 3.§ (8) helyébe lép

3. § A költségvetés részletezése

A Képviselő-testület az önkormányzat 2020. évi költségvetését részletesen a következők szerint állapítja meg:

(8) Az Önkormányzat a kiadások között 18.701.568 Ft általános, 850.295 Ft céltartalékot állapít meg.

3.§ (1) E rendelet a kihirdetését követő napon lép hatályba.

(2) E rendelet a kihirdetését követő napon hatályát veszti.

Török József
polgármester

Nagy Károlyné
jegyző

Záradék:

A ../2020.(.....) önkormányzati rendelet 2020.....-án kihirdetésre került.

Nagy Károlyné
jegyző

Ceglédbercel Község Önkormányzatának

6/2020. (VII. 3.) önkormányzati rendelete
az önkormányzat 2020. évi költségvetéséről szóló
2/2020. (II. 14.) önkormányzati rendelet módosításáról

Ceglédbercel Község Önkormányzatának Képviselő-testülete az önkormányzat 2020. évi költségvetéséről szóló 2/2020. (II.14.) önkormányzati rendelet (a továbbiakban: Rendelet) módosítását az alábbiak szerint rendeli el:

1.§. A Rendelet 2.§-a helyébe lép

2. § A költségvetés bevételei és kiadásai

(1) A képviselő-testület az önkormányzat 2020. évi költségvetését:

888.676.431 Ft Bevétellel
888.676.431 Ft Kiadással

ezen belül:

468.855.388 Ft költségvetési bevétellel és
419.821.043 Ft finanszírozási bevétellel, valamint
633.629.431 Ft költségvetési kiadással és
255.047.000 Ft finanszírozási kiadással

állapítja meg.

(2) Az (1) bekezdésben megállapított költségvetési bevételek forrásonkénti, a költségvetési kiadások jogcímenkénti megoszlását önkormányzati szinten, továbbá a finanszírozási bevételeket és kiadásokat a rendelet 1.1. melléklete alapján határozza meg a képviselő-testület.

(3) A bevételek és kiadások előirányzat-csoportok, kiemelt előirányzatok és azon belül kötelező feladatok, önként vállalt feladatok, államigazgatási feladatok szerinti bontásban az 1.2., 1.3., 1.4. mellékletek szerint állapítja meg.

(4) A működési és felhalmozási bevételek és kiadások előirányzatai mérlegszerű bemutatását önkormányzati szinten a 2.1. és a 2.2. melléklet részletezi.

2.§. A Rendelet 3.§ (8) helyébe lép

3. § A költségvetés részletezése

A Képviselő-testület az önkormányzat 2020. évi költségvetését részletesen a következők szerint állapítja meg:

(8) Az Önkormányzat a kiadások között 18.701.568 Ft általános, 850.295 Ft céltartalékot állapít meg.

3.§ (1) E rendelet a kihirdetését követő napon lép hatályba.

(2) E rendelet a kihirdetését követő napon hatályát veszti.

Török József
polgármester

Nagy Károlyné
jegyző

Záradék:

A 6/2020.(VII. 3.) önkormányzati rendelet 2020. július 3-án kihirdetésre került.

Nagy Károlyné
jegyző

Tartalomjegyzék

Dokumentum neve	A dokumentációs rendszerben található táblázatok listája	Ugrás

KÖLTSÉGVETÉSI RENDLET MÓDOSÍTÁSA

Alapadatok	Adatok megadása	RM_ALAPADATOK!$A$2
Összefüggések	Táblázuatok adatainak összefüggései	RM_ÖSSZEFÜGGÉSEK!$A$1
1.1. melléklet	2020. évi költségvetési rendelet összevont bevételeinek kiadásainak módosítása	RM_1.1.sz.mell.!$A$1
1.2. melléklet	2020. évi költségvetési rendelet kötelező feladatok bevételeinek kiadásainak módosítása	RM_1.2.sz.mell!$A$1
1.3. melléklet	2020. évi költségvetési rendelet önként vállalt feladatok bevételeinek kiadásainak módosítása	RM_1.3.sz.mell.!$A$1
1.4. melléklet	2020. évi költségvetési rendelet államigazgatási feladatok bevételeinek kiadásainak módosítása	RM_1.4.sz.mell.!$A$1
2.1. melléklet	Működési célú bevételek, kiadások mérlegének módosítása	RM_2.1.sz.mell.!$A$1
2.2. melléklet	Felhalmozási célú bevételek, kiadások mérlegének módosítása	RM_2.2.sz.mell.!$A$1
Ellenőrző lista	Ellenőrzés az 1-es és 2.1., 2.2. mellékletek adati esetében	RM_ELLENŐRZÉS!$A$1
3. melléklet	Beruházási (felhalmozási) kiadások előirányzatának módosítása beruházásonként	RM_3.sz.mell.!$A$1
4. melléklet	Felújítási kiadások előirányzatának módosítása felújításonként	RM_4.sz.mell.!$A$1
5. melléklet	Európai uniós támogatással megvalósuló projektek	RM_5.sz.mell.!$A$1
6.1. melléklet	Összes bevétel, kiadás módosítása	RM_6.1.sz.mell!$A$1
6.1.1. melléklet	Kötelező feladtok bevételeinek, kiadásainak módosítása	RM_6.1.1.sz.mell!$A$1
6.1.2. melléklet	Önként vállalt feladatok bevételeinek, kiadásainak módosítása	RM_6.1.2.sz.mell!$A$1
6.1.3. melléklet	Államigazgatási feladatok bevételeinek, kiadásainak módosítása	RM_6.1.3.sz.mell!$A$1
6.2. melléklet	Ceglédberceli Polgármesteri Hivatal	RM_6.2.sz.mell!$A$1
6.3. melléklet	Ceglédberceli Általános Művelődési Központ	RM_6.3.sz.mell!$A$1
6.4. melléklet	Szent Ilona Idősek Gondozóháza	RM_6.4.sz.mell!$A$1
6.5. melléklet	#HIV!	#HIV!
6.6. melléklet	#HIV!	#HIV!
6.7. melléklet	#HIV!	#HIV!
6.8. melléklet	#HIV!	#HIV!
6.9. melléklet	#HIV!	#HIV!
6.10. melléklet	#HIV!	#HIV!
6.11. melléklet	#HIV!	#HIV!
6.12. melléklet	#HIV!	#HIV!
7. melléklet	A 2020. évi általános működés és ágazati feladatok támogatásának alakulása jogcímenként	RM_7.sz.mell!$A$1

ALAPADATOK

Ceglédbercel Község Önkormányzata

Előterjesztéskor

a 2 / 2020 (II. 14.) önkormányzati rendelethez

Ceglédbercelli Polgármesteri Hivatal

Mellékletben külön? **Igen**

1. költségvetési szerv neve **Ceglédbercelli Általános Művelődési Központ**

2. költségvetési szerv neve **Szent Ilona Idősek Gondozóháza**

Teendő:
Ha nem a székhely szerinti önkormányzatra készülnek a táblázatok, kattintson ide

Igen

Ha feljön az "Igen" és "Nem", akkor kattintson a "Nem"-re. Ezt csak a közös hivatallal rendelkező önkormányzatok esetében kell megtenni, polgármesteri hivatalok esetében mindig az alaphelyzetet (Igen) kell meghagyni!

Magyarázat:
Csak székhellyel rendelkező önkormányzatnál lehet közös hivatal, a többinél nem. Ezért abban az esetben, ha másik önkormányzat táblázatait készítik az Igen-ről Nem-re történő váltásra azért van szükség, hogy a 6.1 (Önkormányzati táblázatok) melléklet számai úgy a költségvetési szervek melléklet számai 6.2. vagy folytatódjanak. A közös hivatal táblázatai továbbra is megmaradnak, de azokat ebben az esetben nem kell kinyomtatni.

Költségvetési rendelet módosítás űrlapjainak összefüggései:

2020. évi eredeti előirányzat BEVÉTELEK

1.1. sz. melléklet Bevételek táblázat C. oszlop 9 sora =	2.1. számú melléklet C. oszlop 13. sor + 2.2. számú melléklet C. oszlop 12. sor
1.1 sz. melléklet Bevételek táblázat C. oszlop 17 sora =	2.1. számú melléklet C. oszlop 24. sor + 2.2. számú melléklet C. oszlop 25. sor
1.1 sz. melléklet Bevételek táblázat C. oszlop 18 sora =	2.1. számú melléklet C. oszlop 25. sor + 2.2. számú melléklet C. oszlop 26. sor

2020. évi előirányzat módosítások BEVÉTELEK

1.1. sz. melléklet Bevételek táblázat D. oszlop 9 sora =	2.1. számú melléklet D. oszlop 13. sor + 2.2. számú melléklet D. oszlop 12. sor
1.1. sz. melléklet Bevételek táblázat D. oszlop 17 sora =	2.1. számú melléklet D. oszlop 24. sor + 2.2. számú melléklet D. oszlop 25. sor
1.1. sz. melléklet Bevételek táblázat D. oszlop 18 sora =	2.1. számú melléklet D. oszlop 25. sor + 2.2. számú melléklet D. oszlop 26. sor

2020. módosítás utáni módosított előirányzatok BEVÉTELEK

1.1. sz. melléklet Bevételek táblázat E. oszlop 9 sora =	2.1. számú melléklet E. oszlop 13. sor + 2.2. számú melléklet E. oszlop 12. sor
1.1. sz. melléklet Bevételek táblázat E. oszlop 17 sora =	2.1. számú melléklet E. oszlop 24. sor + 2.2. számú melléklet E. oszlop 25. sor
1.1. sz. melléklet Bevételek táblázat E. oszlop 18 sora =	2.1. számú melléklet E. oszlop 25. sor + 2.2. számú melléklet E. oszlop 26. sor

2020. évi eredeti előirányzat KIADÁSOK

1.1.sz. melléklet Kiadások táblázat C. oszlop 3 sora =	2.1. számú melléklet G. oszlop 13. sor + 2.2. számú melléklet G. oszlop 12. sor
1.1. sz. melléklet Kiadások táblázat C. oszlop 10 sora =	2.1. számú melléklet G. oszlop 24. sor + 2.2. számú melléklet G. oszlop 25. sor
1.1. sz. melléklet Kiadások táblázat C. oszlop 11 sora =	2.1. számú melléklet G. oszlop 25. sor + 2.2. számú melléklet G. oszlop 26. sor

2020. évi előirányzat módosítások KIADÁSOK

1.1. sz. melléklet Kiadások táblázat D. oszlop 3 sora =	2.1. számú melléklet H. oszlop 13. sor + 2.2. számú melléklet H. oszlop 12. sor
1.1. sz. melléklet Kiadások táblázat D. oszlop 10 sora =	2.1. számú melléklet H. oszlop 24. sor + 2.2. számú melléklet H. oszlop 25. sor
1.1. sz. melléklet Kiadások táblázat D. oszlop 11 sora =	2.1. számú melléklet H. oszlop 25. sor + 2.2. számú melléklet H. oszlop 26. sor

2020. módosítás utáni módosított előirányzatok KIADÁSOK

1.1. sz. melléklet Kiadások táblázat E. oszlop 3 sora =	2.1. számú melléklet I. oszlop 13. sor + 2.2. számú melléklet I. oszlop 12. sor
1.1. sz. melléklet Kiadások táblázat E. oszlop 10 sora =	2.1. számú melléklet I. oszlop 24. sor + 2.2. számú melléklet I. oszlop 25. sor
1.1.sz. melléklet Kiadások táblázat E. oszlop 11 sora =	2.1. számú melléklet I. oszlop 25. sor + 2.2. számú melléklet I. oszlop 26. sor

1.1. melléklet a 2 / 2020 (II. 14.) önkormányzati rendelethez

2020. ÉVI KÖLTSÉGVETÉSI RENDELET ÖSSZEVONT BEVÉTELEINEK KIADÁSAINAK MÓDOSÍTÁSA

1. sz. táblázat

B E V É T E L E K

Forintban!

Sor-szám	Bevételi jogcím	2020. évi								
		Eredeti előirányzat	1. sz. módosítás	2. sz. módosítás	3. sz. módosítás	4. sz. módosítás	5. sz. módosítás	6. sz. módosítás	Módosítások összesen	....számú módosítás utáni előirányzat
A	B	C	D	E	F	G	H	I	J=(D+...+I)	K=(C+J)
1.	**Önkormányzat működési támogatásai (1.1.+...+.1.6.)**	**294 677 164**								**294 677 164**
1.1.	Helyi önkormányzatok működésének általános támogatása	117 166 183								117 166 183
1.2.	Önkormányzatok egyes köznevelési feladatainak támogatása	92 305 460								92 305 460
1.3.	Önkormányzatok szociális és gyermekjóléti feladatainak támogatása	79 718 635								79 718 635
1.4.	Önkormányzatok kulturális feladatainak támogatása	5 486 886								5 486 886
1.5.	Működési célú kvi támogatások és kiegészítő támogatások									
1.6.	Elszámolásból származó bevételek									
2.	**Működési célú támogatások államháztartáson belülről (2.1.+...+.2.5.)**	**3 946 225**	**11 030 388**						**11 030 388**	**14 976 613**
2.1.	Elvonások és befizetések bevételei		11 030 388						11 030 388	11 030 388
2.2.	Működési célú garancia- és kezességvállalásból megtérülések									
2.3.	Működési célú visszatérítendő támogatások, kölcsönök visszatérülése	3 946 225								3 946 225
2.4.	Működési célú visszatérítendő támogatások, kölcsönök igénybevétele									
2.5.	Egyéb működési célú támogatások bevételei									
2.6.	2.5.-ből EU-s támogatás									
3.	**Felhalmozási célú támogatások államháztartáson belülről (3.1.+...+3.5.)**									
3.1.	Felhalmozási célú önkormányzati támogatások									
3.2.	Felhalmozási célú garancia- és kezességvállalásból megtérülések									
3.3.	Felhalmozási célú visszatérítendő támogatások, kölcsönök visszatérülése									
3.4.	Felhalmozási célú visszatérítendő támogatások, kölcsönök igénybevétele									
3.5.	Egyéb felhalmozási célú támogatások bevételei									
3.6.	3.5.-ből EU-s támogatás									
4.	**Közhatalmi bevételek (4.1.+...+4.7.)**	**98 000 000**								**98 000 000**
4.1.	Építményadó	25 000 000								25 000 000
4.2.	Idegenforgalmi adó									
4.3.	Iparűzési adó	62 000 000								62 000 000
4.4.	Talajterhelési díj	1 000 000								1 000 000
4.5.	Gépjárműadó	10 000 000								10 000 000
4.6.	Telekadó									
4.7.	Kommunális adó									
5.	**Működési bevételek (5.1.+...+ 5.11.)**	**53 201 611**	**-600 000**						**-600 000**	**52 601 611**
5.1.	Készletértékesítés ellenértéke									
5.2.	Szolgáltatások ellenértéke	6 799 611	-600 000						-600 000	6 199 611
5.3.	Közvetített szolgáltatások értéke									
5.4.	Tulajdonosi bevételek	15 093 000								15 093 000
5.5.	Ellátási díjak	31 309 000								31 309 000
5.6.	Kiszámlázott általános forgalmi adó									
5.7.	Általános forgalmi adó visszatérítése									
5.8.	Kamatbevételek és más nyereségjellegű bevételek									
5.9.	Egyéb pénzügyi műveletek bevételei									
5.10.	Biztosító által fizetett kártérítés									
5.11.	Egyéb működési bevételek									

6.	**Felhalmozási bevételek (6.1.+...+6.5.)**									
6.1.	Immateriális javak értékesítése									
6.2.	Ingatlanok értékesítése									
6.3.	Egyéb tárgyi eszközök értékesítése									
6.4.	Részesedések értékesítése									
6.5.	Részesedések megszűnéséhez kapcsolódó bevételek									
7.	**Működési célú átvett pénzeszközök (7.1. + ... + 7.3.)**	**8 600 000**								**8 600 000**
7.1.	Működési célú garancia- és kezességvállalásból megtérülések ÁH-n kívülről									
7.2.	Működési célú visszatéritendő támogatások, kölcsönök visszatér. ÁH-n kívülről									
7.3.	Egyéb működési célú átvett pénzeszköz	8 600 000								8 600 000
7.4.	7.3.-ból EU-s támogatás (közvetlen)									
8.	**Felhalmozási célú átvett pénzeszközök (8.1.+8.2.+8.3.)**									
8.1.	Felhalm. célú garancia- és kezességvállalásból megtérülések ÁH-n kívülről									
8.2.	Felhalm. célú visszatéritendő támogatások, kölcsönök visszatér. ÁH-n kívülről									
8.3.	Egyéb felhalmozási célú átvett pénzeszköz									
8.4.	8.3.-ból EU-s támogatás (közvetlen)									
9.	**KÖLTSÉGVETÉSI BEVÉTELEK ÖSSZESEN: (1+...+8)**	**458 425 000**	**10 430 388**						**10 430 388**	**468 855 388**
10.	**Hitel-, kölcsönfelvétel államháztartáson kívülről (10.1.+10.3.)**									
10.1.	Hosszú lejáratú hitelek, kölcsönök felvétele									
10.2.	Likviditási célú hitelek, kölcsönök felvétele pénzügyi vállalkozástól									
10.3.	Rövid lejáratú hitelek, kölcsönök felvétele									
11.	**Belföldi értékpapírok bevételei (11.1. +...+ 11.4.)**									
11.1.	Forgatási célú belföldi értékpapírok beváltása, értékesítése									
11.2.	Éven belüli lejáratú belföldi értékpapírok kibocsátása									
11.3.	Befektetési célú belföldi értékpapírok beváltása, értékesítése									
11.4.	Éven túli lejáratú belföldi értékpapírok kibocsátása									
12.	**Maradvány igénybevétele (12.1. + 12.2.)**	**156 638 000**	**19 923 043**						**19 923 043**	**176 561 043**
12.1.	Előző év költségvetési maradványának igénybevétele	156 638 000	19 923 043						19 923 043	176 561 043
12.2.	Előző év vállalkozási maradványának igénybevétele									
13.	**Belföldi finanszírozás bevételei (13.1. + ... + 13.3.)**	**242 660 000**	**600 000**						**600 000**	**243 260 000**
13.1.	Államháztartáson belüli megelőlegezések									
13.2.	Államháztartáson belüli megelőlegezések törlesztése									
13.3.	Lejőtött betétek megszüntetése	242 660 000	600 000						600 000	243 260 000
14.	**Külföldi finanszírozás bevételei (14.1.+...14.4.)**									
14.1.	Forgatási célú külföldi értékpapírok beváltása, értékesítése									
14.2.	Befektetési célú külföldi értékpapírok beváltása, értékesítése									
14.3.	Külföldi értékpapírok kibocsátása									
14.4.	Külföldi hitelek, kölcsönök felvétele									
15.	**Váltóbevételek**									
16.	**Adóssághoz nem kapcsolódó származékos ügyletek bevételei**									
17.	**FINANSZÍROZÁSI BEVÉTELEK ÖSSZESEN: (10. + ... +16.)**	**399 298 000**	**20 523 043**						**20 523 043**	**419 821 043**
18.	**KÖLTSÉGVETÉSI ÉS FINANSZÍROZÁSI BEVÉTELEK ÖSSZESEN: (9+17)**	**857 723 000**	**30 953 431**						**30 953 431**	**888 676 431**

2. sz. táblázat

KIADÁSOK

Forintban!

Sor-szám	Kiadási jogcím	2020. évi								
		Eredeti előirányzat	1. sz. módosítás	2. sz. módosítás	3. sz. módosítás	4. sz. módosítás	5. sz. módosítás	6. sz. módosítás	Módosítások összesen	....számú módosítás utáni előirányzat
A	B	C	D	E	F	G	H	I	J=(D+...+I)	K=(C+J)
1.	**Működési költségvetés kiadásai** (1.1+...+1.5.+1.18.)	**450 425 000**	**28 114 402**						**28 114 402**	**478 539 402**
1.1.	Személyi juttatások	226 680 000								226 680 000
1.2.	Munkaadókat terhelő járulékok és szociális hozzájárulási adó	42 732 000								42 732 000
1.3.	Dologi kiadások	155 222 000	463 151						463 151	155 685 151
1.4.	Ellátottak pénzbeli juttatásai	14 210 000								14 210 000
1.5	Egyéb működési célú kiadások	8 650 000	11 030 388						11 030 388	19 680 388
1.6.	- az 1.5-ből: - Előző évi elszámolásból származó befizetések									
1.7.	- Törvényi előíráson alapuló befizetések									
1.8.	- Elvonások és befizetések		11 030 388						11 030 388	11 030 388
1.9.	- Garancia- és kezességvállalásból kifizetés ÁH-n belülre									
1.10.	-Visszatérítendő támogatások, kölcsönök nyújtása ÁH-n belülre									
1.11.	- Visszatérítendő támogatások, kölcsönök törlesztése ÁH-n belülre									
1.12.	- Egyéb működési célú támogatások ÁH-n belülre									
1.13.	- Garancia és kezességvállalásból kifizetés ÁH-n kívülre									
1.14.	- Visszatérítendő támogatások, kölcsönök nyújtása ÁH-n kívülre									
1.15.	- Árkiegészítések, ártámogatások									
1.16.	- Kamattámogatások									
1.17.	- Egyéb működési célú támogatások államháztartáson kívülre									
1.18.	Tartalékok	2 931 000	16 620 863						16 620 863	19 551 863
1.19.	- az 1.18-ból: - Általános tartalék	2 080 705	16 620 863						16 620 863	18 701 568
1.20.	- Céltartalék	850 295								850 295
2.	**Felhalmozási költségvetés kiadásai** (2.1.+2.3.+2.5.)	**152 251 000**	**2 839 029**						**2 839 029**	**155 090 029**
2.1.	Beruházások	111 755 000	88 000						88 000	111 843 000
2.2.	2.1.-ből EU-s forrásból megvalósuló beruházás									
2.3.	Felújítások	40 496 000	2 751 029						2 751 029	43 247 029
2.4.	2.3.-ból EU-s forrásból megvalósuló felújítás									
2.5.	Egyéb felhalmozási kiadások									
2.6.	2.5.-ből - Garancia- és kezességvállalásból kifizetés ÁH-n belülre									
2.7.	- Visszatérítendő támogatások, kölcsönök nyújtása ÁH-n belülre									
2.8.	- Visszatérítendő támogatások, kölcsönök törlesztése ÁH-n belülre									
2.9.	- Egyéb felhalmozási célú támogatások ÁH-n belülre									
2.10.	- Garancia- és kezességvállalásból kifizetés ÁH-n kívülre									
2.11.	- Visszatérítendő támogatások, kölcsönök nyújtása ÁH-n kívülre									
2.12.	- Lakástámogatás									
2.13.	- Egyéb felhalmozási célú támogatások államháztartáson kívülre									
3.	**KÖLTSÉGVETÉSI KIADÁSOK ÖSSZESEN (1+2)**	**602 676 000**	**30 953 431**						**30 953 431**	**633 629 431**

4.	**Hitel-, kölcsöntörlesztés államházt-on kívülre (4.1. + ... + 4.3.)**									
4.1.	Hosszú lejáratú hitelek, kölcsönök törlesztése pénzügyi vállalkozásnak									
4.2.	Likviditási célú hitelek, kölcsönök törlesztése pénzügyi vállalkozásnak									
4.3.	Rövid lejáratú hitelek, kölcsönök törlesztése pénzügyi vállalkozásnak									
5.	**Belföldi értékpapírok kiadásai (5.1. + ... + 5.6.)**									
5.1.	Forgatási célú belföldi értékpapírok vásárlása									
5.2.	Befektetési célú belföldi értékpapírok vásárlása									
5.3.	Kincstárjegyek beváltása									
5.4.	Éven belüli lejáratú belföldi értékpapírok beváltása									
5.5.	Belföldi kötvények beváltása									
5.6.	Éven túli lejáratú belföldi értékpapírok beváltása									
6.	**Belföldi finanszírozás kiadásai (6.1. + ... + 6.4.)**	**255 047 000**								
6.1.	Államháztartáson belüli megelőlegezések folyósítása									**255 047 000**
6.2.	Államháztartáson belüli megelőlegezések visszafizetése	12 387 000								
6.3.	Pénzeszközök lekötött betétként elhelyezése	242 660 000								12 387 000
6.4.	Pénzügyi lízing kiadásai									242 660 000
7.	**Külföldi finanszírozás kiadásai (7.1. + ... + 7.5.)**									
7.1.	Forgatási célú külföldi értékpapírok vásárlása									
7.2.	Befektetési célú külföldi értékpapírok vásárlása									
7.3.	Külföldi értékpapírok beváltása									
7.4.	Hitelek, kölcsönök törlesztése külföldi kormányoknak nemz. Szervezeteknek									
7.5.	Hitelek, kölcsönök törlesztése külföldi pénzintézeteknek									
8.	**Adóssághoz nem kapcsolódó származékos ügyletek**									
9.	**Váltókiadások**									
10.	**FINANSZÍROZÁSI KIADÁSOK ÖSSZESEN: (4.+...+9.)**	**255 047 000**								
11.	**KIADÁSOK ÖSSZESEN: (3.+10.)**	**857 723 000**	**30 953 431**						**30 953 431**	**255 047 000**
										888 676 431

KÖLTSÉGVETÉSI, FINANSZÍROZÁSI BEVÉTELEK ÉS KIADÁSOK EGYENLEGE

3. sz. táblázat

Forintban!

1	**Költségvetési hiány, többlet (költségvetési bevételek 9. sor - költségvetési kiadások 3. sor) (+/-)**	**-144 251 000**	**-20 523 043**						**-20 523 043**	**-164 774 043**
2.	**Finanszírozási bevételek, kiadások egyenlege (finanszírozási bevételek 17. sor - finanszírozási kiadások 10. sor) (+/-)**	**144 251 000**	**20 523 043**						**20 523 043**	**164 774 043**

2020. ÉVI KÖLTSÉGVETÉSI RENDELET KÖTELEZŐ FELADATOK BEVÉTELEINEK KIADÁSAINAK MÓDOSÍTÁSA

BEVÉTELEK

1. sz. táblázat

Forintban!

Sor-szám	Bevételi jogcím	2020. évi								
		Eredeti előirányzat	1. sz. módosítás	2. sz. módosítás	3. sz. módosítás	4. sz. módosítás	5. sz. módosítás	6. sz. módosítás	Módosítások összesen	....számú módosítás utáni előirányzat
A	B	C	D	E	F	G	H	I	J=(D+...+I)	K=(C+J)
1.	**Önkormányzat működési támogatásai (1.1.+...+.1.6.)**	**294 677 164**								**294 677 164**
1.1.	Helyi önkormányzatok működésének általános támogatása	117 166 183								117 166 183
1.2.	Önkormányzatok egyes köznevelési feladatainak támogatása	92 305 460								92 305 460
1.3.	Önkormányzatok szociális és gyermekjóléti feladatainak támogatása	79 718 635								79 718 635
1.4.	Önkormányzatok kulturális feladatainak támogatása	5 486 886								5 486 886
1.5.	Működési célú kvi támogatások és kiegészítő támogatások									
1.6.	Elszámolásból származó bevételek									
2.	**Működési célú támogatások államháztartáson belülről (2.1.+...+.2.5.)**	**3 946 225**	**11 030 388**						**11 030 388**	**14 976 613**
2.1.	Elvonások és befizetések bevételei		11 030 388						11 030 388	11 030 388
2.2.	Működési célú garancia- és kezességvállalásból megtérülések									
2.3.	Működési célú visszatérítendő támogatások, kölcsönök visszatérülése	3 946 225								3 946 225
2.4.	Működési célú visszatérítendő támogatások, kölcsönök igénybevétele									
2.5.	Egyéb működési célú támogatások bevételei									
2.6.	2.5.-ből EU-s támogatás									
3.	**Felhalmozási célú támogatások államháztartáson belülről (3.1.+...+3.5.)**									
3.1.	Felhalmozási célú önkormányzati támogatások									
3.2.	Felhalmozási célú garancia- és kezességvállalásból megtérülések									
3.3.	Felhalmozási célú visszatérítendő támogatások, kölcsönök visszatérülése									
3.4.	Felhalmozási célú visszatérítendő támogatások, kölcsönök igénybevétele									
3.5.	Egyéb felhalmozási célú támogatások bevételei									
3.6.	3.5.-ből EU-s támogatás									
4.	**Közhatalmi bevételek (4.1.+...+4.7.)**	**98 000 000**								**98 000 000**
4.1.	Építményadó	25 000 000								25 000 000
4.2.	Idegenforgalmi adó									
4.3.	Iparűzési adó	62 000 000								62 000 000
4.4.	Talajterhelési díj	1 000 000								1 000 000
4.5.	Gépjárműadó	10 000 000								10 000 000
4.6.	Telekadó									
4.7.	Kommunális adó									
5.	**Működési bevételek (5.1.+...+ 5.11.)**	**53 201 611**	**-600 000**						**-600 000**	**52 601 611**
5.1.	Készletértékesítés ellenértéke									
5.2.	Szolgáltatások ellenértéke	6 799 611	-600 000						-600 000	6 199 611
5.3.	Közvetített szolgáltatások értéke									
5.4.	Tulajdonosi bevételek	15 093 000								15 093 000
5.5.	Ellátási díjak	31 309 000								31 309 000
5.6.	Kiszámlázott általános forgalmi adó									
5.7.	Általános forgalmi adó visszatérítése									
5.8.	Kamatbevételek és más nyereségjellegű bevételek									
5.9.	Egyéb pénzügyi műveletek bevételei									
5.10.	Biztosító által fizetett kártérítés									
5.11.	Egyéb működési bevételek									

6.	**Felhalmozási bevételek (6.1.+...+6.5.)**									
6.1.	Immateriális javak értékesítése									
6.2.	Ingatlanok értékesítése									
6.3.	Egyéb tárgyi eszközök értékesítése									
6.4.	Részesedések értékesítése									
6.5.	Részesedések megszűnéséhez kapcsolódó bevételek									
7.	**Működési célú átvett pénzeszközök (7.1. + ... + 7.3.)**	**8 600 000**								
7.1.	Működési célú garancia- és kezességvállalásból megtérülések ÁH-n kívülről									**8 600 000**
7.2.	Működési célú visszatérítendő támogatások, kölcsönök visszatér. ÁH-n kívülről									
7.3.	Egyéb működési célú átvett pénzeszköz	8 600 000								
7.4.	7.3.-ból EU-s támogatás (közvetlen)									8 600 000
8.	**Felhalmozási célú átvett pénzeszközök (8.1.+8.2.+8.3.)**									
8.1.	Felhalm. célú garancia- és kezességvállalásból megtérülések ÁH-n kívülről									
8.2.	Felhalm. célú visszatérítendő támogatások, kölcsönök visszatér. ÁH-n kívülről									
8.3.	Egyéb felhalmozási célú átvett pénzeszköz									
8.4.	8.3.-ból EU-s támogatás (közvetlen)									
9.	**KÖLTSÉGVETÉSI BEVÉTELEK ÖSSZESEN: (1+...+8)**	**458 425 000**	**10 430 388**							
10.	**Hitel-, kölcsönfelvétel államháztartáson kívülről (10.1.+10.3.)**								**10 430 388**	**468 855 388**
10.1.	Hosszú lejáratú hitelek, kölcsönök felvétele									
10.2.	Likviditási célú hitelek, kölcsönök felvétele pénzügyi vállalkozástól									
10.3.	Rövid lejáratú hitelek, kölcsönök felvétele									
11.	**Belföldi értékpapírok bevételei (11.1. +...+ 11.4.)**									
11.1.	Forgatási célú belföldi értékpapírok beváltása, értékesítése									
11.2.	Éven belüli lejáratú belföldi értékpapírok kibocsátása									
11.3.	Befektetési célú belföldi értékpapírok beváltása, értékesítése									
11.4.	Éven túli lejáratú belföldi értékpapírok kibocsátása									
12.	**Maradvány igénybevétele (12.1. + 12.2.)**	**156 638 000**	**19 923 043**							
12.1.	Előző év költségvetési maradványának igénybevétele	156 638 000	19 923 043						**19 923 043**	**176 561 043**
12.2.	Előző év vállalkozási maradványának igénybevétele								19 923 043	176 561 043
13.	**Belföldi finanszírozás bevételei (13.1. + ... + 13.3.)**	**242 660 000**	**600 000**							
13.1.	Államháztartáson belüli megelőlegezések								**600 000**	**243 260 000**
13.2.	Államháztartáson belüli megelőlegezések törlesztése									
13.3.	Lejött betétek megszüntetése	242 660 000	600 000							
14.	**Külföldi finanszírozás bevételei (14.1.+...14.4.)**								600 000	243 260 000
14.1.	Forgatási célú külföldi értékpapírok beváltása, értékesítése									
14.2.	Befektetési célú külföldi értékpapírok beváltása, értékesítése									
14.3.	Külföldi értékpapírok kibocsátása									
14.4.	Külföldi hitelek, kölcsönök felvétele									
15.	**Váltóbevételek**									
16.	**Adósághoz nem kapcsolódó származékos ügyletek bevételei**									
17.	**FINANSZÍROZÁSI BEVÉTELEK ÖSSZESEN: (10. + ... +16.)**	**399 298 000**	**20 523 043**							
18.	**KÖLTSÉGVETÉSI ÉS FINANSZÍROZÁSI BEVÉTELEK ÖSSZESEN: (9+17)**	**857 723 000**	**30 953 431**						**20 523 043**	**419 821 043**
									30 953 431	**888 676 431**

2. sz. táblázat

KIADÁSOK

Forintban!

Sor-szám	Kiadási jogcím	2020. évi								
		Eredeti előirányzat	1. sz. módosítás	2. sz. módosítás	3. sz. módosítás	4. sz. módosítás	5. sz. módosítás	6. sz. módosítás	Módosítások összesen	....számú módosítás utáni előirányzat
A	B	C	D	E	F	G	H	I	J=(D+...+I)	K=(C+J)
1.	**Működési költségvetés kiadásai** (1.1+...+1.5.+1.18.)	**450 425 000**	**28 114 402**						**28 114 402**	**478 539 402**
1.1.	Személyi juttatások	226 680 000								226 680 000
1.2.	Munkaadókat terhelő járulékok és szociális hozzájárulási adó	42 732 000								42 732 000
1.3.	Dologi kiadások	155 222 000	463 151						463 151	155 685 151
1.4.	Ellátottak pénzbeli juttatásai	14 210 000								14 210 000
1.5	Egyéb működési célú kiadások	8 650 000	11 030 388						11 030 388	19 680 388
1.6.	- az 1.5-ből: - Előző évi elszámolásból származó befizetések									
1.7.	- Törvényi előíráson alapuló befizetések									
1.8.	- Elvonások és befizetések		11 030 388						11 030 388	11 030 388
1.9.	- Garancia- és kezességvállalásból kifizetés ÁH-n belülre									
1.10.	-Visszatéritendő támogatások, kölcsönök nyújtása ÁH-n belülre									
1.11.	- Visszatéritendő támogatások, kölcsönök törlesztése ÁH-n belülre									
1.12.	- Egyéb működési célú támogatások ÁH-n belülre									
1.13.	- Garancia és kezességvállalásból kifizetés ÁH-n kívülre									
1.14.	- Visszatéritendő támogatások, kölcsönök nyújtása ÁH-n kívülre									
1.15.	- Árkiegészitések, ártámogatások									
1.16.	- Kamattámogatások									
1.17.	- Egyéb működési célú támogatások államháztartáson kívülre									
1.18.	Tartalékok	2 931 000	16 620 863						16 620 863	19 551 863
1.19.	- az 1.18-ból: - Általános tartalék	2 080 705	16 620 863						16 620 863	18 701 568
1.20.	- Céltartalék	850 295								850 295
2.	**Felhalmozási költségvetés kiadásai** (2.1.+2.3.+2.5.)	**152 251 000**	**2 839 029**						**2 839 029**	**155 090 029**
2.1.	Beruházások	111 755 000	88 000						88 000	111 843 000
2.2.	2.1.-ből EU-s forrásból megvalósuló beruházás									
2.3.	Felújitások	40 496 000	2 751 029						2 751 029	43 247 029
2.4.	2.3.-ból EU-s forrásból megvalósuló felújítás									
2.5.	Egyéb felhalmozási kiadások									
2.6.	2.5.-ből - Garancia- és kezességvállalásból kifizetés ÁH-n belülre									
2.7.	- Visszatéritendő támogatások, kölcsönök nyújtása ÁH-n belülre									
2.8.	- Visszatéritendő támogatások, kölcsönök törlesztése ÁH-n belülre									
2.9.	- Egyéb felhalmozási célú támogatások ÁH-n belülre									
2.10.	- Garancia- és kezességvállalásból kifizetés ÁH-n kívülre									
2.11.	- Visszatéritendő támogatások, kölcsönök nyújtása ÁH-n kívülre									
2.12.	- Lakástámogatás									
2.13.	- Egyéb felhalmozási célú támogatások államháztartáson kívülre									
3.	**KÖLTSÉGVETÉSI KIADÁSOK ÖSSZESEN (1+2)**	**602 676 000**	**30 953 431**						**30 953 431**	**633 629 431**

4.	**Hitel-, kölcsöntörlesztés államházt-on kívülre (4.1. + ... + 4.3.)**									
4.1.	Hosszú lejáratú hitelek, kölcsönök törlesztése pénzügyi vállalkozásnak									
4.2.	Likviditási célú hitelek, kölcsönök törlesztése pénzügyi vállalkozásnak									
4.3.	Rövid lejáratú hitelek, kölcsönök törlesztése pénzügyi vállalkozásnak									
5.	**Belföldi értékpapírok kiadásai (5.1. + ... + 5.6.)**									
5.1.	Forgatási célú belföldi értékpapírok vásárlása									
5.2.	Befektetési célú belföldi értékpapírok vásárlása									
5.3.	Kincstárjegyek beváltása									
5.4.	Éven belüli lejáratú belföldi értékpapírok beváltása									
5.5.	Belföldi kötvények beváltása									
5.6.	Éven túli lejáratú belföldi értékpapírok beváltása									
6.	**Belföldi finanszírozás kiadásai (6.1. + ... + 6.4.)**	**255 047 000**								
6.1.	Államháztartáson belüli megelőlegezések folyósítása									**255 047 000**
6.2.	Államháztartáson belüli megelőlegezések visszafizetése	11 787 000								
6.3.	Pénzeszközök lekötött betétként elhelyezése	243 260 000								11 787 000
6.4.	Pénzügyi lízing kiadásai									243 260 000
7.	**Külföldi finanszírozás kiadásai (7.1. + ... + 7.5.)**									
7.1.	Forgatási célú külföldi értékpapírok vásárlása									
7.2.	Befektetési célú külföldi értékpapírok vásárlása									
7.3.	Külföldi értékpapírok beváltása									
7.4.	Hitelek, kölcsönök törlesztése külföldi kormányoknak nemz. Szervezeteknek									
7.5.	Hitelek, kölcsönök törlesztése külföldi pénzintézeteknek									
8.	**Adóssághoz nem kapcsolódó származékos ügyletek**									
9.	**Váltókiadások**									
10.	**FINANSZÍROZÁSI KIADÁSOK ÖSSZESEN: (4.+...+9.)**	**255 047 000**								
11.	**KIADÁSOK ÖSSZESEN: (3.+10.)**	**857 723 000**	**30 953 431**						**30 953 431**	**255 047 000**
										888 676 431

KÖLTSÉGVETÉSI, FINANSZÍROZÁSI BEVÉTELEK ÉS KIADÁSOK EGYENLEGE

3. sz. táblázat

Forintban!

1	**Költségvetési hiány, többlet (költségvetési bevételek 9. sor - költségvetési kiadások 3. sor) (+/-)**	**-144 251 000**	**-20 523 043**						**-20 523 043**	**-164 774 043**
2.	**Finanszírozási bevételek, kiadások egyenlege (finanszírozási bevételek 17. sor - finanszírozási kiadások 10. sor) (+/-)**	**144 251 000**	**20 523 043**						**20 523 043**	**164 774 043**

2020. ÉVI KÖLTSÉGVETÉSI RENDELET ÖNKÉNT VÁLLALT FELADATOK BEVÉTELEINEK KIADÁSAINAK MÓDOSÍTÁSA

B E V É T E L E K

1. sz. táblázat

Forintban!

Sor-szám	Bevételi jogcím	2020. évi								
		Eredeti előirányzat	1. sz. módosítás	2. sz. módosítás	3. sz. módosítás	4. sz. módosítás	5. sz. módosítás	6. sz. módosítás	Módosítások összesen	....számú módosítás utáni előirányzat
A	B	C	D	E	F	G	H	I	J=(D+...+I)	K=(C+J)
1.	**Önkormányzat működési támogatásai (1.1.+...+.1.6.)**									
1.1.	Helyi önkormányzatok működésének általános támogatása									
1.2.	Önkormányzatok egyes köznevelési feladatainak támogatása									
1.3.	Önkormányzatok szociális és gyermekjóléti feladatainak támogatása									
1.4.	Önkormányzatok kulturális feladatainak támogatása									
1.5.	Működési célú kvi támogatások és kiegészítő támogatások									
1.6.	Elszámolásból származó bevételek									
2.	**Működési célú támogatások államháztartáson belülről (2.1.+...+.2.5.)**									
2.1.	Elvonások és befizetések bevételei									
2.2.	Működési célú garancia- és kezességvállalásból megtérülések									
2.3.	Működési célú visszatérítendő támogatások, kölcsönök visszatérülése									
2.4.	Működési célú visszatérítendő támogatások, kölcsönök igénybevétele									
2.5.	Egyéb működési célú támogatások bevételei									
2.6.	2.5.-ből EU-s támogatás									
3.	**Felhalmozási célú támogatások államháztartáson belülről (3.1.+...+3.5.)**									
3.1.	Felhalmozási célú önkormányzati támogatások									
3.2.	Felhalmozási célú garancia- és kezességvállalásból megtérülések									
3.3.	Felhalmozási célú visszatérítendő támogatások, kölcsönök visszatérülése									
3.4.	Felhalmozási célú visszatérítendő támogatások, kölcsönök igénybevétele									
3.5.	Egyéb felhalmozási célú támogatások bevételei									
3.6.	3.5.-ből EU-s támogatás									
4.	**Közhatalmi bevételek (4.1.+...+4.7.)**									
4.1.	Építményadó									
4.2.	Idegenforgalmi adó									
4.3.	Iparűzési adó									
4.4.	Talajterhelési díj									
4.5.	Gépjárműadó									
4.6.	Telekadó									
4.7.	Kommunális adó									
5.	**Működési bevételek (5.1.+...+ 5.11.)**									
5.1.	Készletértékesítés ellenértéke									
5.2.	Szolgáltatások ellenértéke									
5.3.	Közvetített szolgáltatások értéke									
5.4.	Tulajdonosi bevételek									
5.5.	Ellátási díjak									
5.6.	Kiszámlázott általános forgalmi adó									
5.7.	Általános forgalmi adó visszatérítése									
5.8.	Kamatbevételek és más nyereségjellegű bevételek									
5.9.	Egyéb pénzügyi műveletek bevételei									
5.10.	Biztosító által fizetett kártérítés									
5.11.	Egyéb működési bevételek									

6.	**Felhalmozási bevételek (6.1.+...+6.5.)**									
6.1.	Immateriális javak értékesítése									
6.2.	Ingatlanok értékesítése									
6.3.	Egyéb tárgyi eszközök értékesítése									
6.4.	Részesedések értékesítése									
6.5.	Részesedések megszűnéséhez kapcsolódó bevételek									
7.	**Működési célú átvett pénzeszközök (7.1. + ... + 7.3.)**									
7.1.	Működési célú garancia- és kezességvállalásból megtérülések ÁH-n kívülről									
7.2.	Működési célú visszatérítendő támogatások, kölcsönök visszatér. ÁH-n kívülről									
7.3.	Egyéb működési célú átvett pénzeszköz									
7.4.	7.3.-ból EU-s támogatás (közvetlen)									
8.	**Felhalmozási célú átvett pénzeszközök (8.1.+8.2.+8.3.)**									
8.1.	Felhalm. célú garancia- és kezességvállalásból megtérülések ÁH-n kívülről									
8.2.	Felhalm. célú visszatérítendő támogatások, kölcsönök visszatér. ÁH-n kívülről									
8.3.	Egyéb felhalmozási célú átvett pénzeszköz									
8.4.	8.3.-ból EU-s támogatás (közvetlen)									
9.	**KÖLTSÉGVETÉSI BEVÉTELEK ÖSSZESEN: (1+...+8)**									
10.	**Hitel-, kölcsönfelvétel államháztartáson kívülről (10.1.+10.3.)**									
10.1.	Hosszú lejáratú hitelek, kölcsönök felvétele									
10.2.	Likviditási célú hitelek, kölcsönök felvétele pénzügyi vállalkozástól									
10.3.	Rövid lejáratú hitelek, kölcsönök felvétele									
11.	**Belföldi értékpapírok bevételei (11.1. +...+ 11.4.)**									
11.1.	Forgatási célú belföldi értékpapírok beváltása, értékesítése									
11.2.	Éven belüli lejáratú belföldi értékpapírok kibocsátása									
11.3.	Befektetési célú belföldi értékpapírok beváltása, értékesítése									
11.4.	Éven túli lejáratú belföldi értékpapírok kibocsátása									
12.	**Maradvány igénybevétele (12.1. + 12.2.)**									
12.1.	Előző év költségvetési maradványának igénybevétele									
12.2.	Előző év vállalkozási maradványának igénybevétele									
13.	**Belföldi finanszírozás bevételei (13.1. + ... + 13.3.)**									
13.1.	Államháztartáson belüli megelőlegezések									
13.2.	Államháztartáson belüli megelőlegezések törlesztése									
13.3.	Lejött betétek megszüntetése									
14.	**Külföldi finanszírozás bevételei (14.1.+...14.4.)**									
14.1.	Forgatási célú külföldi értékpapírok beváltása, értékesítése									
14.2.	Befektetési célú külföldi értékpapírok beváltása, értékesítése									
14.3.	Külföldi értékpapírok kibocsátása									
14.4.	Külföldi hitelek, kölcsönök felvétele									
15.	**Váltóbevételek**									
16.	**Adóssághoz nem kapcsolódó származékos ügyletek bevételei**									
17.	**FINANSZÍROZÁSI BEVÉTELEK ÖSSZESEN: (10. + ... +16.)**									
18.	**KÖLTSÉGVETÉSI ÉS FINANSZÍROZÁSI BEVÉTELEK ÖSSZESEN: (9+17)**									

KIADÁSOK

2. sz. táblázat

Forintban!

Sor-szám	Kiadási jogcím	2020. évi								
		Eredeti előirányzat	1. sz. módosítás	2. sz. módosítás	3. sz. módosítás	4. sz. módosítás	5. sz. módosítás	6. sz. módosítás	Módosítások összesen	....számú módosítás utáni előirányzat
A	B	C	D	E	F	G	H	I	J=(D+...+I)	K=(C+J)
1.	**Működési költségvetés kiadásai** (1.1+...+1.5.+1.18.)									
1.1.	Személyi juttatások									
1.2.	Munkaadókat terhelő járulékok és szociális hozzájárulási adó									
1.3.	Dologi kiadások									
1.4.	Ellátottak pénzbeli juttatásai									
1.5	Egyéb működési célú kiadások									
1.6.	- az 1.5-ből: - Előző évi elszámolásból származó befizetések									
1.7.	- Törvényi előíráson alapuló befizetések									
1.8.	- Elvonások és befizetések									
1.9.	- Garancia- és kezességvállalásból kifizetés ÁH-n belülre									
1.10.	-Visszatérítendő támogatások, kölcsönök nyújtása ÁH-n belülre									
1.11.	- Visszatérítendő támogatások, kölcsönök törlesztése ÁH-n belülre									
1.12.	- Egyéb működési célú támogatások AH-n belülre									
1.13.	- Garancia és kezességvállalásból kifizetés ÁH-n kívülre									
1.14.	- Visszatérítendő támogatások, kölcsönök nyújtása ÁH-n kívülre									
1.15.	- Árkiegészítések, ártámogatások									
1.16.	- Kamattámogatások									
1.17.	- Egyéb működési célú támogatások államháztartáson kívülre									
1.18.	Tartalékok									
1.19.	- az 1.18-ból: - Általános tartalék									
1.20.	- Céltartalék									
2.	**Felhalmozási költségvetés kiadásai** (2.1.+2.3.+2.5.)									
2.1.	Beruházások									
2.2.	2.1.-ből EU-s forrásból megvalósuló beruházás									
2.3.	Felújítások									
2.4.	2.3.-ból EU-s forrásból megvalósuló felújítás									
2.5.	Egyéb felhalmozási kiadások									
2.6.	2.5.-ből - Garancia- és kezességvállalásból kifizetés ÁH-n belülre									
2.7.	- Visszatérítendő támogatások, kölcsönök nyújtása ÁH-n belülre									
2.8.	- Visszatérítendő támogatások, kölcsönök törlesztése ÁH-n belülre									
2.9.	- Egyéb felhalmozási célú támogatások ÁH-n belülre									
2.10.	- Garancia- és kezességvállalásból kifizetés ÁH-n kívülre									
2.11.	- Visszatérítendő támogatások, kölcsönök nyújtása ÁH-n kívülre									
2.12.	- Lakástámogatás									
2.13.	- Egyéb felhalmozási célú támogatások államháztartáson kívülre									
3.	**KÖLTSÉGVETÉSI KIADÁSOK ÖSSZESEN (1+2)**									

4.	**Hitel-, kölcsöntörlesztés államházt-on kívülre (4.1. + ... + 4.3.)**									
4.1.	Hosszú lejáratú hitelek, kölcsönök törlesztése pénzügyi vállalkozásnak									
4.2.	Likviditási célú hitelek, kölcsönök törlesztése pénzügyi vállalkozásnak									
4.3.	Rövid lejáratú hitelek, kölcsönök törlesztése pénzügyi vállalkozásnak									
5.	**Belföldi értékpapírok kiadásai (5.1. + ... + 5.6.)**									
5.1.	Forgatási célú belföldi értékpapírok vásárlása									
5.2.	Befektetési célú belföldi értékpapírok vásárlása									
5.3.	Kincstárjegyek beváltása									
5.4.	Éven belüli lejáratú belföldi értékpapírok beváltása									
5.5.	Belföldi kötvények beváltása									
5.6.	Éven túli lejáratú belföldi értékpapírok beváltása									
6.	**Belföldi finanszírozás kiadásai (6.1. + ... + 6.4.)**									
6.1.	Államháztartáson belüli megelőlegezések folyósítása									
6.2.	Államháztartáson belüli megelőlegezések visszafizetése									
6.3.	Pénzeszközök lekötött betétként elhelyezése									
6.4.	Pénzügyi lízing kiadásai									
7.	**Külföldi finanszírozás kiadásai (7.1. + ... + 7.5.)**									
7.1.	Forgatási célú külföldi értékpapírok vásárlása									
7.2.	Befektetési célú külföldi értékpapírok vásárlása									
7.3.	Külföldi értékpapírok beváltása									
7.4.	Hitelek, kölcsönök törlesztése külföldi kormányoknak nemz. Szervezeteknek									
7.5.	Hitelek, kölcsönök törlesztése külföldi pénzintézeteknek									
8.	**Adóssághoz nem kapcsolódó származékos ügyletek**									
9.	**Váltókiadások**									
10.	**FINANSZÍROZÁSI KIADÁSOK ÖSSZESEN: (4.+...+9.)**									
11.	**KIADÁSOK ÖSSZESEN: (3.+10.)**									

KÖLTSÉGVETÉSI, FINANSZÍROZÁSI BEVÉTELEK ÉS KIADÁSOK EGYENLEGE

3. sz. táblázat

Forintban!

1	**Költségvetési hiány, többlet (költségvetési bevételek 9. sor - költségvetési kiadások 3. sor) (+/-)**									
2.	**Finanszírozási bevételek, kiadások egyenlege (finanszírozási bevételek 17. sor - finanszírozási kiadások 10. sor) (+/-)**									

2020. ÉVI KÖLTSÉGVETÉSI RENDELET ÁLLAMIGAZGATÁSI FELADATOK BEVÉTELEINEK KIADÁSAINAK MÓDOSÍTÁSA

BEVÉTELEK

1. sz. táblázat

Forintban!

Sor-szám	Bevételi jogcím	2020. évi								
		Eredeti előirányzat	1. sz. módosítás	2. sz. módosítás	3. sz. módosítás	4. sz. módosítás	5. sz. módosítás	6. sz. módosítás	Módosítások összesen	....számú módosítás utáni előirányzat
A	B	C	D	E	F	G	H	I	J=(D+...+I)	K=(C+J)
1.	**Önkormányzat működési támogatásai (1.1.+...+1.6.)**	**294 677 164**								**294 677 164**
1.1.	Helyi önkormányzatok működésének általános támogatása	117 166 183								117 166 183
1.2.	Önkormányzatok egyes köznevelési feladatainak támogatása	92 305 460								92 305 460
1.3.	Önkormányzatok szociális és gyermekjóléti feladatainak támogatása	79 718 635								79 718 635
1.4.	Önkormányzatok kulturális feladatainak támogatása	5 486 886								5 486 886
1.5.	Működési célú kvi támogatások és kiegészítő támogatások									
1.6.	Elszámolásból származó bevételek									
2.	**Működési célú támogatások államháztartáson belülről (2.1.+...+2.5.)**	**3 946 225**	**11 030 388**						**11 030 388**	**14 976 613**
2.1.	Elvonások és befizetések bevételei		11 030 388						11 030 388	11 030 388
2.2.	Működési célú garancia- és kezességvállalásból megtérülések									
2.3.	Működési célú visszatérítendő támogatások, kölcsönök visszatérülése	3 946 225								3 946 225
2.4.	Működési célú visszatérítendő támogatások, kölcsönök igénybevétele									
2.5.	Egyéb működési célú támogatások bevételei									
2.6.	2.5.-ből EU-s támogatás									
3.	**Felhalmozási célú támogatások államháztartáson belülről (3.1.+...+3.5.)**									
3.1.	Felhalmozási célú önkormányzati támogatások									
3.2.	Felhalmozási célú garancia- és kezességvállalásból megtérülések									
3.3.	Felhalmozási célú visszatérítendő támogatások, kölcsönök visszatérülése									
3.4.	Felhalmozási célú visszatérítendő támogatások, kölcsönök igénybevétele									
3.5.	Egyéb felhalmozási célú támogatások bevételei									
3.6.	3.5.-ből EU-s támogatás									
4.	**Közhatalmi bevételek (4.1.+...+4.7.)**	**98 000 000**								**98 000 000**
4.1.	Építményadó	25 000 000								25 000 000
4.2.	Idegenforgalmi adó									
4.3.	Iparűzési adó	62 000 000								62 000 000
4.4.	Talajterhelési díj	1 000 000								1 000 000
4.5.	Gépjárműadó	10 000 000								10 000 000
4.6.	Telekadó									
4.7.	Kommunális adó									
5.	**Működési bevételek (5.1.+...+ 5.11.)**	**53 201 611**	**-600 000**						**-600 000**	**52 601 611**
5.1.	Készletértékesítés ellenértéke									
5.2.	Szolgáltatások ellenértéke	6 799 611	-600 000						-600 000	6 199 611
5.3.	Közvetített szolgáltatások értéke									
5.4.	Tulajdonosi bevételek	15 093 000								15 093 000
5.5.	Ellátási díjak	31 309 000								31 309 000
5.6.	Kiszámlázott általános forgalmi adó									
5.7.	Általános forgalmi adó visszatérítése									
5.8.	Kamatbevételek és más nyereségjellegű bevételek									
5.9.	Egyéb pénzügyi műveletek bevételei									
5.10.	Biztosító által fizetett kártérítés									
5.11.	Egyéb működési bevételek									

6.	**Felhalmozási bevételek (6.1.+...+6.5.)**									
6.1.	Immateriális javak értékesítése									
6.2.	Ingatlanok értékesítése									
6.3.	Egyéb tárgyi eszközök értékesítése									
6.4.	Részesedések értékesítése									
6.5.	Részesedések megszűnéséhez kapcsolódó bevételek									
7.	**Működési célú átvett pénzeszközök (7.1. + ... + 7.3.)**	**8 600 000**								
7.1.	Működési célú garancia- és kezességvállalásból megtérülések ÁH-n kívülről									**8 600 000**
7.2.	Működési célú visszatérítendő támogatások, kölcsönök visszatér. ÁH-n kívülről									
7.3.	Egyéb működési célú átvett pénzeszköz	8 600 000								
7.4.	7.3.-ból EU-s támogatás (közvetlen)									8 600 000
8.	**Felhalmozási célú átvett pénzeszközök (8.1.+8.2.+8.3.)**									
8.1.	Felhalm. célú garancia- és kezességvállalásból megtérülések ÁH-n kívülről									
8.2.	Felhalm. célú visszatérítendő támogatások, kölcsönök visszatér. ÁH-n kívülről									
8.3.	Egyéb felhalmozási célú átvett pénzeszköz									
8.4.	8.3.-ból EU-s támogatás (közvetlen)									
9.	**KÖLTSÉGVETÉSI BEVÉTELEK ÖSSZESEN: (1+...+8)**	**458 425 000**	**10 430 388**						**10 430 388**	**468 855 388**
10.	**Hitel-, kölcsönfelvétel államháztartáson kívülről (10.1.+10.3.)**									
10.1.	Hosszú lejáratú hitelek, kölcsönök felvétele									
10.2.	Likviditási célú hitelek, kölcsönök felvétele pénzügyi vállalkozástól									
10.3.	Rövid lejáratú hitelek, kölcsönök felvétele									
11.	**Belföldi értékpapírok bevételei (11.1. +...+ 11.4.)**									
11.1.	Forgatási célú belföldi értékpapírok beváltása, értékesítése									
11.2.	Éven belüli lejáratú belföldi értékpapírok kibocsátása									
11.3.	Befektetési célú belföldi értékpapírok beváltása, értékesítése									
11.4.	Éven túli lejáratú belföldi értékpapírok kibocsátása									
12.	**Maradvány igénybevétele (12.1. + 12.2.)**	**156 638 000**	**19 923 043**						**19 923 043**	**176 561 043**
12.1.	Előző év költségvetési maradványának igénybevétele	156 638 000	19 923 043						19 923 043	176 561 043
12.2.	Előző év vállalkozási maradványának igénybevétele									
13.	**Belföldi finanszírozás bevételei (13.1. + ... + 13.3.)**	**242 660 000**	**600 000**						**600 000**	**243 260 000**
13.1.	Államháztartáson belüli megelőlegezések									
13.2.	Államháztartáson belüli megelőlegezések törlesztése									
13.3.	Lejött betétek megszüntetése	242 660 000	600 000						600 000	243 260 000
14.	**Külföldi finanszírozás bevételei (14.1.+...14.4.)**									
14.1.	Forgatási célú külföldi értékpapírok beváltása, értékesítése									
14.2.	Befektetési célú külföldi értékpapírok beváltása, értékesítése									
14.3.	Külföldi értékpapírok kibocsátása									
14.4.	Külföldi hitelek, kölcsönök felvétele									
15.	**Váltóbevételek**									
16.	**Adóssághoz nem kapcsolódó származékos ügyletek bevételei**									
17.	**FINANSZÍROZÁSI BEVÉTELEK ÖSSZESEN: (10. + ... +16.)**	**399 298 000**	**20 523 043**						**20 523 043**	**419 821 043**
18.	**KÖLTSÉGVETÉSI ÉS FINANSZÍROZÁSI BEVÉTELEK ÖSSZESEN: (9+17)**	**857 723 000**	**30 953 431**						**30 953 431**	**888 676 431**

2. sz. táblázat

KIADÁSOK

Forintban!

Sor-szám	Kiadási jogcím	2020. évi								
		Eredeti előirányzat	1. sz. módosítás	2. sz. módosítás	3. sz. módosítás	4. sz. módosítás	5. sz. módosítás	6. sz. módosítás	Módosítások összesen	....számú módosítás utáni előirányzat
A	B	C	D	E	F	G	H	I	J=(D+...+I)	K=(C+J)
I.	**Működési költségvetés kiadásai** (1.1+...+1.5.+1.18.)	**450 425 000**	**28 114 402**						**28 114 402**	**478 539 402**
1.1.	Személyi juttatások	226 680 000								226 680 000
1.2.	Munkaadókat terhelő járulékok és szociális hozzájárulási adó	42 732 000								42 732 000
1.3.	Dologi kiadások	155 222 000	463 151						463 151	155 685 151
1.4.	Ellátottak pénzbeli juttatásai	14 210 000								14 210 000
1.5	Egyéb működési célú kiadások	8 650 000	11 030 388						11 030 388	19 680 388
1.6.	- az 1.5-ből: - Előző évi elszámolásból származó befizetések									
1.7.	- Törvényi előíráson alapuló befizetések									
1.8.	- Elvonások és befizetések		11 030 388						11 030 388	11 030 388
1.9.	- Garancia- és kezességvállalásból kifizetés ÁH-n belülre									
1.10.	-Visszatérítendő támogatások, kölcsönök nyújtása ÁH-n belülre									
1.11.	- Visszatérítendő támogatások, kölcsönök törlesztése ÁH-n belülre									
1.12.	- Egyéb működési célú támogatások ÁH-n belülre									
1.13.	- Garancia és kezességvállalásból kifizetés ÁH-n kívülre									
1.14.	- Visszatérítendő támogatások, kölcsönök nyújtása ÁH-n kívülre									
1.15.	- Árkiegészítések, ártámogatások									
1.16.	- Kamattámogatások									
1.17.	- Egyéb működési célú támogatások államháztartáson kívülre									
1.18.	Tartalékok									
1.19.	- az 1.18-ból: - Általános tartalék	2 931 000	16 620 863						16 620 863	19 551 863
1.20.	- Céltartalék	2 080 705	16 620 863						16 620 863	18 701 568
2.	**Felhalmozási költségvetés kiadásai** (2.1.+2.3.+2.5.)	850 295								850 295
2.1.	Beruházások	**152 251 000**	**2 839 029**						**2 839 029**	**155 090 029**
2.2.	2.1.-ből EU-s forrásból megvalósuló beruházás	111 755 000	88 000						88 000	111 843 000
2.3.	Felújítások									
2.4.	2.3.-ból EU-s forrásból megvalósuló felújítás	40 496 000	2 751 029						2 751 029	43 247 029
2.5.	Egyéb felhalmozási kiadások									
2.6.	2.5.-ből - Garancia- és kezességvállalásból kifizetés ÁH-n belülre									
2.7.	- Visszatérítendő támogatások, kölcsönök nyújtása ÁH-n belülre									
2.8.	- Visszatérítendő támogatások, kölcsönök törlesztése ÁH-n belülre									
2.9.	- Egyéb felhalmozási célú támogatások ÁH-n belülre									
2.10.	- Garancia- és kezességvállalásból kifizetés ÁH-n kívülre									
2.11.	- Visszatérítendő támogatások, kölcsönök nyújtása ÁH-n kívülre									
2.12.	- Lakástámogatás									
2.13.	- Egyéb felhalmozási célú támogatások államháztartáson kívülre									
3.	**KÖLTSÉGVETÉSI KIADÁSOK ÖSSZESEN (1+2)**	**602 676 000**	**30 953 431**						**30 953 431**	**633 629 431**

4.	**Hitel-, kölcsöntörlesztés államházt-on kívülre (4.1. + ... + 4.3.)**									
4.1.	Hosszú lejáratú hitelek, kölcsönök törlesztése pénzügyi vállalkozásnak									
4.2.	Likviditási célú hitelek, kölcsönök törlesztése pénzügyi vállalkozásnak									
4.3.	Rövid lejáratú hitelek, kölcsönök törlesztése pénzügyi vállalkozásnak									
5.	**Belföldi értékpapírok kiadásai (5.1. + ... + 5.6.)**									
5.1.	Forgatási célú belföldi értékpapírok vásárlása									
5.2.	Befektetési célú belföldi értékpapírok vásárlása									
5.3.	Kincstárjegyek beváltása									
5.4.	Éven belüli lejáratú belföldi értékpapírok beváltása									
5.5.	Belföldi kötvények beváltása									
5.6.	Éven túli lejáratú belföldi értékpapírok beváltása									
6.	**Belföldi finanszírozás kiadásai (6.1. + ... + 6.4.)**	**255 047 000**								
6.1.	Államháztartáson belüli megelőlegezések folyósítása									**255 047 000**
6.2.	Államháztartáson belüli megelőlegezések visszafizetése	11 787 000								
6.3.	Pénzeszközök lekötött betétként elhelyezése	243 260 000								11 787 000
6.4.	Pénzügyi lízing kiadásai									243 260 000
7.	**Külföldi finanszírozás kiadásai (7.1. + ... + 7.5.)**									
7.1.	Forgatási célú külföldi értékpapírok vásárlása									
7.2.	Befektetési célú külföldi értékpapírok vásárlása									
7.3.	Külföldi értékpapírok beváltása									
7.4.	Hitelek, kölcsönök törlesztése külföldi kormányoknak nemz. Szervezeteknek									
7.5.	Hitelek, kölcsönök törlesztése külföldi pénzintézeteknek									
8.	**Adóssághoz nem kapcsolódó származékos ügyletek**									
9.	**Váltókiadások**									
10.	**FINANSZÍROZÁSI KIADÁSOK ÖSSZESEN: (4.+...+9.)**	**255 047 000**								
11.	**KIADÁSOK ÖSSZESEN: (3.+10.)**	**857 723 000**	**30 953 431**						**30 953 431**	**255 047 000**
										888 676 431

KÖLTSÉGVETÉSI, FINANSZÍROZÁSI BEVÉTELEK ÉS KIADÁSOK EGYENLEGE

3. sz. táblázat

Forintban!

1	**Költségvetési hiány, többlet (költségvetési bevételek 9. sor - költségvetési kiadások 3. sor) (+/-)**	**-144 251 000**	**-20 523 043**						**-20 523 043**	**-164 774 043**
2.	**Finanszírozási bevételek, kiadások egyenlege (finanszírozási bevételek 17. sor - finanszírozási kiadások 10. sor) (+/-)**	**144 251 000**	**20 523 043**						**20 523 043**	**164 774 043**

I. Működési célú bevételek és kiadások mérlegének módosítása
(Önkormányzati szinten)

Forintban!

Sor-szám	Bevételek				Kiadások			
	Megnevezés	2020. évi eredeti előirányzat	Halmozott módosítás 2020. .....-ig	2020. ..... Módisítás után	Megnevezés	2020. évi eredeti előirányzat	Halmozott módosítás 2020. .....-ig	2020. ..... Módisítás után
A	B	C	D	E=C±D	F	G	H	I=G±H
1.	Önkormányzatok működési támogatásai	294 677 164		294 677 164	Személyi juttatások	226 680 000		226 680 000
2.	Működési célú támogatások államháztartáson belülről	8 600 000		8 600 000	Munkaadókat terhelő járulékok és szociális hozzájárulási adó	42 732 000		42 732 000
3.	2.-ból EU-s támogatás				Dologi kiadások	155 222 000	463 151	155 685 151
4.	Közhatalmi bevételek	98 000 000		98 000 000	Ellátottak pénzbeli juttatásai	14 210 000		14 210 000
5.	Működési bevételek	53 201 611	10 430 388	63 631 999	Egyéb működési célú kiadások	8 650 000	11 030 388	19 680 388
6.	Működési célú átvett pénzeszközök				Tartalékok	2 931 000	16 620 863	19 551 863
7.	6.-ból EU-s támogatás (közvetlen)							
8.		3 946 225		3 946 225				
9.								
10.								
11.								
12.								
13.	**Költségvetési bevételek összesen (1.+2.+4.+5.+6.+8.+...+12.)**	**458 425 000**	**10 430 388**	**468 855 388**	**Költségvetési kiadások összesen (1.+...+12.)**	**450 425 000**	**28 114 402**	**478 539 402**
14.	Hiány belső finanszírozásának bevételei (15.+...+18.)	*247 047 000*	*17 684 014*	*264 731 014*	Értékpapír vásárlása, visszavásárlása			
15.	Költségvetési maradvány igénybevétele	4 387 000	17 684 014	22 071 014	Likviditási célú hitelek törlesztése			
16.	Vállalkozási maradvány igénybevétele				Rövid lejáratú hitelek törlesztése			
17.	Betét visszavonásából származó bevétel	242 660 000		242 660 000	Hosszú lejáratú hitelek törlesztése			
18.	Értékpapír értékesítése				Kölcsön törlesztése			
19.	Hiány külső finanszírozásának bevételei (20.+...+21.)				Forgatási célú belföldi, külföldi értékpapírok vásárlása			
20.	Likviditási célú hitelek, kölcsönök felvétele				Pénzeszközök lekötött betétként elhelyezése	243 260 000		243 260 000
21.	Egyéb				Adóssághoz nem kapcsolódó származékos ügyletek			
22.	Váltóbevételek				Váltókiadások			
23.	Adóssághoz nem kapcsolódó származékos ügyletek bevételei					11 787 000		11 787 000
24.	**Működési célú finanszírozási bevételek összesen (14.+19.+22.+23.)**	**247 047 000**	**17 684 014**	**264 731 014**	**Működési célú finanszírozási kiadások összesen (14.+...+23.)**	**255 047 000**		**255 047 000**
25.	**BEVÉTEL ÖSSZESEN (13.+24.)**	**705 472 000**	**28 114 402**	**733 586 402**	**KIADÁSOK ÖSSZESEN (13.+24.)**	**705 472 000**	**28 114 402**	**733 586 402**
26.	**Költségvetési hiány:**	**10 430 388**	**17 684 014**	**9 684 014**	**Költségvetési többlet:**	**18 430 388**	-	-
27.	**Bruttó hiány:**	28 114 402	-	-	**Bruttó többlet:**	**28 114 402**	-	-

2. I. melléklet a 2 / 2020 (II. 14.) önkormányzati rendelethez

II. Felhalmozási célú bevételek és kiadások mérlegének módosítása
(Önkormányzati szinten)

Forintban!

Sor-szám	Bevételek: Megnevezés	2020. évi eredeti előirányzat	Halmozott módosítás 2020. .....-ig	2020. ..... Módosítás után	Kiadások: Megnevezés	2020. évi eredeti előirányzat	Halmozott módosítás 2020. .....-ig	2020. ..... Módosítás után
A	B	C	D	E=C±D	F	G	H	I=G±H
1.	Felhalmozási célú támogatások államháztartáson belülről				Beruházások	111 755 000	88 000	111 843 000
2.	1.-ből EU-s támogatás				1.-ből EU-s forrásból megvalósuló beruházás			
3.	Felhalmozási bevételek				Felújítások	40 496 000	2 751 029	43 247 029
4.	Felhalmozási célú átvett pénzeszközök átvétele				3.-ból EU-s forrásból megvalósuló felújítás			
5.	4.-ből EU-s támogatás (közvetlen)				Egyéb felhalmozási kiadások			
6.	Egyéb felhalmozási célú bevételek							
7.								
8.								
9.								
10.								
11.					Tartalékok			
12.	**Költségvetési bevételek összesen: (1.+3.+4.+6.+...+11.)**				**Költségvetési kiadások összesen: (1.+3.+5.+...+11.)**	**152 251 000**	**2 839 029**	**155 090 029**
13.	*Hiány belső finanszírozás bevételei (14+ ... +18)*	*152 251 000*	*2 839 029*	*155 090 029*	Értékpapír vásárlása, visszavásárlása			
14.	Költségvetési maradvány igénybevétele	152 251 000	2 839 029	155 090 029	Hitelek törlesztése			
15.	Vállalkozási maradvány igénybevétele				Rövid lejáratú hitelek törlesztése			
16.	Betét visszavonásából származó bevétel				Hosszú lejáratú hitelek törlesztése			
17.	Értékpapír értékesítése				Kölcsön törlesztése			
18.	Egyéb belső finanszírozási bevételek				Befektetési célú belföldi, külföldi értékpapírok vásárlása			
19.	*Hiány külső finanszírozásának bevételei (20+ ... +24)*				Betét elhelyezése			
20.	Hosszú lejáratú hitelek, kölcsönök felvétele				Pénzügyi lízing kiadásai			
21.	Likviditási célú hitelek, kölcsönök felvétele							
22.	Rövid lejáratú hitelek, kölcsönök felvétele							
23.	Értékpapírok kibocsátása							
24.	Egyéb külső finanszírozási bevételek							
25.	**Felhalmozási célú finanszírozási bevételek összesen (13.+19.)**	**152 251 000**	**2 839 029**	**155 090 029**	**Felhalmozási célú finanszírozási kiadások összesen (13.+...+24.)**			
26.	**BEVÉTEL ÖSSZESEN (12+25)**	**152 251 000**	**2 839 029**	**155 090 029**	**KIADÁSOK ÖSSZESEN (12+25)**	**152 251 000**	**2 839 029**	**155 090 029**
27.	**Költségvetési hiány:**	**-**	**2 839 029**	**155 090 029**	**Költségvetési többlet:**	**-**	**-**	**-**
28.	**Bruttó hiány:**	**2 839 029**	**-**	**-**	**Bruttó többlet:**	**2 839 029**	**-**	**-**

2.2. melléklet a 2 / 2020 (II. 14.) önkormányzati rendelethez

Költségvetés módosítás űrlapjainak összefüggései:

ELTÉRÉS

2020. évi eredeti előirányzat BEVÉTELEK

1.1. sz. melléklet Bevételek táblázat C. oszlop 9 sora =	458 425 000	2.1. számú melléklet C. oszlop 13. sor + 2.2. számú melléklet C. oszlop 12. sor	458425000	0
1.1. sz. melléklet Bevételek táblázat C. oszlop 17 sora =	399 298 000	2.1. számú melléklet C. oszlop 24. sor + 2.2. számú melléklet C. oszlop 25. sor	399298000	0
1.1. sz. melléklet Bevételek táblázat C. oszlop 18 sora =	857 723 000	2.1. számú melléklet C. oszlop 25. sor + 2.2. számú melléklet C. oszlop 26. sor	857723000	0

2020. évi előirányzat módosítások BEVÉTELEK

1.1. sz. melléklet Bevételek táblázat D. oszlop 9 sora =	10 430 388	2.1. számú melléklet D. oszlop 13. sor + 2.2. számú melléklet D. oszlop 12. sor	10430388	0
1.1. sz. melléklet Bevételek táblázat D. oszlop 17 sora =	20 523 043	2.1. számú melléklet D. oszlop 24. sor + 2.2. számú melléklet D. oszlop 25. sor	20523043	0
1.1. sz. melléklet Bevételek táblázat D. oszlop 18 sora =	30 953 431	2.1. számú melléklet D. oszlop 25. sor + 2.2. számú melléklet D. oszlop 26. sor	30953431	0

2020. módosítás utáni módosított előirányzatok BEVÉTELEK

1.1. sz. melléklet Bevételek táblázat E. oszlop 9 sora =	468 855 388	2.1. számú melléklet E. oszlop 13. sor + 2.2. számú melléklet E. oszlop 12. sor	468855388	0
1.1. sz. melléklet Bevételek táblázat E. oszlop 17 sora =	419 821 043	2.1. számú melléklet E. oszlop 24. sor + 2.2. számú melléklet E. oszlop 25. sor	419821043	0
1.1. sz. melléklet Bevételek táblázat E. oszlop 18 sora =	888 676 431	2.1. számú melléklet E. oszlop 25. sor + 2.2. számú melléklet E. oszlop 26. sor	888676431	0

2020. évi eredeti előirányzat KIADÁSOK

1.1. sz. melléklet Kiadások táblázat C. oszlop 3 sora =	602 676 000	2.1. számú melléklet G. oszlop 13. sor + 2.2. számú melléklet G. oszlop 12. sor	602676000	0
1.1. sz. melléklet Kiadások táblázat C. oszlop 10 sora =	255 047 000	2.1. számú melléklet G. oszlop 24. sor + 2.2. számú melléklet G. oszlop 25. sor	255047000	0
1.1. sz. melléklet Kiadások táblázat C. oszlop 11 sora =	857 723 000	2.1. számú melléklet G. oszlop 25. sor + 2.2. számú melléklet G. oszlop 26. sor	857723000	0

2020. évi előirányzat módosítások KIADÁSOK

1.1. sz. melléklet Kiadások táblázat D. oszlop 3 sora =	30 953 431	2.1. számú melléklet H. oszlop 13. sor + 2.2. számú melléklet H. oszlop 12. sor	30953431	0
1.1. sz. melléklet Kiadások táblázat D. oszlop 10 sora =	0	2.1. számú melléklet H. oszlop 24. sor + 2.2. számú melléklet H. oszlop 25. sor	0	0
1.1. sz. melléklet Kiadások táblázat D. oszlop 11 sora =	30 953 431	2.1. számú melléklet H. oszlop 25. sor + 2.2. számú melléklet H. oszlop 26. sor	30953431	0

2020. módosítás utáni módosított előirányzatok KIADÁSOK

1.1. sz. melléklet Kiadások táblázat E. oszlop 3 sora =	633 629 431	2.1. számú melléklet I. oszlop 13. sor + 2.2. számú melléklet I. oszlop 12. sor	633629431	0
1.1. sz. melléklet Kiadások táblázat E. oszlop 10 sora =	255 047 000	2.1. számú melléklet I. oszlop 24. sor + 2.2. számú melléklet I. oszlop 25. sor	255047000	0
1.1. sz. melléklet Kiadások táblázat E. oszlop 11 sora =	888 676 431	2.1. számú melléklet I. oszlop 25. sor + 2.2. számú melléklet I. oszlop 26. sor	888676431	0

3. melléklet a 2 / 2020 (II. 14.) önkormányzati rendelethez

Beruházási (felhalmozási) kiadások előirányzatának módosítása beruházásonként

Forintban!

Beruházás megnevezése	Teljes költség	Kivitelezés kezdési és befejezési éve	Felhasználás 2019. XII. 31-ig	2020. évi eredeti előirányzat	Eddigi módosítások összege 2020-ban	... sz. módosítás	Módosítások összesen 2020. .....-ig	... számú módosítás utáni előirányzat
A	B	C	D	E	F	G	H=(F+G)	I=(E+H)
Szent Ilona Idősek Gondozóháza bővítése	90 000 000	2020. 2020.		90 000 000				90 000 000
Közművelődési érdekeltségnövelő támogatás	134 000	2020. 2020.		134 000				134 000
Óvodai udvar fejlesztése	4 946 000	2020. 2020.		4 946 000				4 946 000
Egészségügyi eszközfejlesztés	5 043 000	2020. 2020.		5 043 000				5 043 000
Közösségi tér fejlesztése	11 632 000	2020. 2020.		11 632 000				11 632 000
Járdaprogram						88 000	88 000	88 000
ÖSSZESEN:	**111 755 000**			**111 755 000**			**88 000**	**111 843 000**

4. melléklet a 2 / 2020 (II. 14.) önkormányzati rendelethez

Felújítási kiadások előirányzatának módosítása felújításonként

Forintban!

Felújítás megnevezése	Teljes költség	Kivitelezés kezdési és befejezési éve	Felhasználás 2019. XII. 31-ig	2020. évi eredeti előirányzat	Eddigi módosítások összege 2020-ban	... sz. módosítás	Módosítások összesen 2020. .....-ig	... számú módosítás utáni előirányzat
A	B	C	D	E	F	G	H=(F+G)	I=(E+H)
Egészségház felújítása	21 464 000	2020. 2020.		21 464 000				21 464 000
Petőfi u. 8. (volt óvoda) felújítása	11 632 000	2020. 2020.		11 632 000				11 632 000
Vízközművek felújítása	7 400 000	2020. 2020		7 400 000		2 751 029	2 751 029	10 151 029
ÖSSZESEN:	**40 496 000**			**40 496 000**			**2 751 029**	**43 247 029**

Önkormányzaton kívüli EU-s projekthez történő hozzájárulás

Forintban!

Támogatott neve	Eredeti ei.	Módosítás	Módosított
Összesen:			

Európai uniós támogatással megvalósuló projektek bevételei, kiadásai, hozzájárulások

EU-s projekt neve, azonosítója:*

Forintban!

Források	Módosítás utáni összes forrás, kiadás előirányzata	Támogatási szerződés szerinti bevételek, kiadások						
		Évenkénti ütemezés						
		2020. előtti forrás, kiadás	2020. évi			2020. után		
			Eredeti	Módosítás	Módosított	Eredeti	Módosítás	Módosított
A	B=C+F+I	C	D	E	F=D+E	G	H	I=G+H
Saját erő								
- saját erőből központi támogatás								
EU-s forrás								
Társfinanszírozás								
Hitel								
Egyéb forrás								
Források összesen:								
Személyi jellegű								
Beruházások, beszerzések								
Szolgáltatások igénybe vétele								
Adminisztratív költségek								
Kiadások összesen:								

** Amennyiben több projekt megvalósítása történi egy időben akkor azokat külön-külön, projektenként be kell mutatni!*

2020. évi költségvetést érintő módosítások

Források	1. sz. mód	2. sz. mód	3. sz. mód	4. sz. mód	5. sz. mód	6. sz. mód	Módosítás összesen
Saját erő							
- saját erőből központi támogatás							
EU-s forrás							
Társfinanszírozás							
Hitel							
Egyéb forrás							
Összesen:							
Kiadások	**1. sz. mód**	**2. sz. mód**	**3. sz. mód**	**4. sz. mód**	**5. sz. mód**	**6. sz. mód**	**Módosítás összesen**
Személyi jellegű							
Beruházások, beszerzések							
Szolgáltatások igénybe vétele							
Adminisztratív költségek							
Összesen:							

2020. utáni költségvetést érintő módosítások

Források	1. sz. mód	2. sz. mód	3. sz. mód	4. sz. mód	5. sz. mód	6. sz. mód	Módosítás összesen
Saját erő							
- saját erőből központi támogatás							
EU-s forrás							
Társfinanszírozás							
Hitel							
Egyéb forrás							
Összesen:							
Kiadások	**1. sz. mód**	**2. sz. mód**	**3. sz. mód**	**4. sz. mód**	**5. sz. mód**	**6. sz. mód**	**Módosítás összesen**
Személyi jellegű							
Beruházások, beszerzések							
Szolgáltatások igénybe vétele							
Adminisztratív költségek							
Összesen:							

EU-s projekt neve, azonosítója:

Forintban!

Források	Módosítás utáni összes forrás, kiadás előirányzata	Támogatási szerződés szerinti bevételek, kiadások						
		2020. előtti forrás, kiadás	Évenkénti ütemezés					
			Eredeti	Módosítás	Módosított	Eredeti	Módosítás	Módosított
			2020. évi			2020. után		
A	B=C+F+I	C	D	E	F=D+E	G	H	I=G+H
Saját erő								
- saját erőből központi támogatás								
EU-s forrás								
Társfinanszírozás								
Hitel								
Egyéb forrás								
Források összesen:								
Személyi jellegű								
Beruházások, beszerzések								
Szolgáltatások igénybe vétele								
Adminisztratív költségek								
Kiadások összesen:								

2020. évi költségvetést érintő módosítások

Források	1. sz. mód	2. sz. mód	3. sz. mód	4. sz. mód	5. sz. mód	6. sz. mód	Módosítás összesen
Saját erő							
- saját erőből központi támogatás							
EU-s forrás							
Társfinanszírozás							
Hitel							
Egyéb forrás							
Összesen:							
Kiadások	**1. sz. mód**	**2. sz. mód**	**3. sz. mód**	**4. sz. mód**	**5. sz. mód**	**6. sz. mód**	**Módosítás összesen**
Személyi jellegű							
Beruházások, beszerzések							
Szolgáltatások igénybe vétele							
Adminisztratív költségek							
Összesen:							

2020. utáni költségvetést érintő módosítások

Források	1. sz. mód	2. sz. mód	3. sz. mód	4. sz. mód	5. sz. mód	6. sz. mód	Módosítás összesen
Saját erő							
- saját erőből központi támogatás							
EU-s forrás							
Társfinanszírozás							
Hitel							
Egyéb forrás							
Összesen:							
Kiadások	**1. sz. mód**	**2. sz. mód**	**3. sz. mód**	**4. sz. mód**	**5. sz. mód**	**6. sz. mód**	**Módosítás összesen**
Személyi jellegű							
Beruházások, beszerzések							
Szolgáltatások igénybe vétele							
Adminisztratív költségek							
Összesen:							

EU-s projekt neve, azonosítója:

Forintban!

Források	Támogatási szerződés szerinti bevételek, kiadások							
	Módosítás utáni összes forrás, kiadás előirányzata	Évenkénti ütemezés						
		2020. előtti forrás, kiadás	Eredeti	Módosítás	Módosított	Eredeti	Módosítás	Módosított
			2020. évi			2020. után		
A	B=C+F+I	C	D	E	F=D+E	G	H	I=G+H
Saját erő								
- saját erőből központi támogatás								
EU-s forrás								
Társfinanszírozás								
Hitel								
Egyéb forrás								
Források összesen:								
Személyi jellegű								
Beruházások, beszerzések								
Szolgáltatások igénybe vétele								
Adminisztratív költségek								
Kiadások összesen:								

2020. évi költségvetést érintő módosítások

Források	1. sz. mód	2. sz. mód	3. sz. mód	4. sz. mód	5. sz. mód	6. sz. mód	Módosítás összesen
Saját erő							
- saját erőből központi támogatás							
EU-s forrás							
Társfinanszírozás							
Hitel							
Egyéb forrás							
Összesen:							
Kiadások	**1. sz. mód**	**2. sz. mód**	**3. sz. mód**	**4. sz. mód**	**5. sz. mód**	**6. sz. mód**	**Módosítás összesen**
Személyi jellegű							
Beruházások, beszerzések							
Szolgáltatások igénybe vétele							
Adminisztratív költségek							
Összesen:							

2020. utáni költségvetést érintő módosítások

Források	1. sz. mód	2. sz. mód	3. sz. mód	4. sz. mód	5. sz. mód	6. sz. mód	Módosítás összesen
Saját erő							
- saját erőből központi támogatás							
EU-s forrás							
Társfinanszírozás							
Hitel							
Egyéb forrás							
Összesen:							
Kiadások	**1. sz. mód**	**2. sz. mód**	**3. sz. mód**	**4. sz. mód**	**5. sz. mód**	**6. sz. mód**	**Módosítás összesen**
Személyi jellegű							
Beruházások, beszerzések							
Szolgáltatások igénybe vétele							
Adminisztratív költségek							
Összesen:							

EU-s projekt neve, azonosítója:

Forintban!

Források	Módosítás utáni összes forrás, kiadás előirányzata	Támogatási szerződés szerinti bevételek, kiadások						
			Évenkénti ütemezés					
		2020. előtti forrás, kiadás	Eredeti	Módosítás	Módosított	Eredeti	Módosítás	Módosított
			2020. évi			2020. után		
A	B=C+F+I	C	D	E	F=D+E	G	H	I=G+H
Saját erő								
- saját erőből központi támogatás								
EU-s forrás								
Társfinanszírozás								
Hitel								
Egyéb forrás								
Források összesen:								
Személyi jellegű								
Beruházások, beszerzések								
Szolgáltatások igénybe vétele								
Adminisztratív költségek								
Kiadások összesen:								

2020. évi költségvetést érintő módosítások

Források	1. sz. mód	2. sz. mód	3. sz. mód	4. sz. mód	5. sz. mód	6. sz. mód	Módosítás összesen
Saját erő							
- saját erőből központi támogatás							
EU-s forrás							
Társfinanszírozás							
Hitel							
Egyéb forrás							
Összesen:							
Kiadások	**1. sz. mód**	**2. sz. mód**	**3. sz. mód**	**4. sz. mód**	**5. sz. mód**	**6. sz. mód**	**Módosítás összesen**
Személyi jellegű							
Beruházások, beszerzések							
Szolgáltatások igénybe vétele							
Adminisztratív költségek							
Összesen:							

2020. utáni költségvetést érintő módosítások

Források	1. sz. mód	2. sz. mód	3. sz. mód	4. sz. mód	5. sz. mód	6. sz. mód	Módosítás összesen
Saját erő							
- saját erőből központi támogatás							
EU-s forrás							
Társfinanszírozás							
Hitel							
Egyéb forrás							
Összesen:							
Kiadások	**1. sz. mód**	**2. sz. mód**	**3. sz. mód**	**4. sz. mód**	**5. sz. mód**	**6. sz. mód**	**Módosítás összesen**
Személyi jellegű							
Beruházások, beszerzések							
Szolgáltatások igénybe vétele							
Adminisztratív költségek							
Összesen:							

EU-s projekt neve, azonosítója:

Forintban!

Források	Támogatási szerződés szerinti bevételek, kiadások							
	Módosítás utáni összes forrás, kiadás előirányzata	Évenkénti ütemezés						
		2020. előtti forrás, kiadás	Eredeti	Módosítás	Módosított	Eredeti	Módosítás	Módosított
			2020. évi			2020. után		
A	B=C+F+I	C	D	E	F=D+E	G	H	I=G+H
Saját erő								
- saját erőből központi támogatás								
EU-s forrás								
Társfinanszírozás								
Hitel								
Egyéb forrás								
Források összesen:								
Személyi jellegű								
Beruházások, beszerzések								
Szolgáltatások igénybe vétele								
Adminisztratív költségek								
Kiadások összesen:								

2020. évi költségvetést érintő módosítások

Források	1. sz. mód	2. sz. mód	3. sz. mód	4. sz. mód	5. sz. mód	6. sz. mód	Módosítás összesen
Saját erő							
- saját erőből központi támogatás							
EU-s forrás							
Társfinanszírozás							
Hitel							
Egyéb forrás							
Összesen:							
Kiadások	**1. sz. mód**	**2. sz. mód**	**3. sz. mód**	**4. sz. mód**	**5. sz. mód**	**6. sz. mód**	**Módosítás összesen**
Személyi jellegű							
Beruházások, beszerzések							
Szolgáltatások igénybe vétele							
Adminisztratív költségek							
Összesen:							

2020. utáni költségvetést érintő módosítások

Források	1. sz. mód	2. sz. mód	3. sz. mód	4. sz. mód	5. sz. mód	6. sz. mód	Módosítás összesen
Saját erő							
- saját erőből központi támogatás							
EU-s forrás							
Társfinanszírozás							
Hitel							
Egyéb forrás							
Összesen:							
Kiadások	**1. sz. mód**	**2. sz. mód**	**3. sz. mód**	**4. sz. mód**	**5. sz. mód**	**6. sz. mód**	**Módosítás összesen**
Személyi jellegű							
Beruházások, beszerzések							
Szolgáltatások igénybe vétele							
Adminisztratív költségek							
Összesen:							

EU-s projekt neve, azonosítója:

Forintban!

Források	Támogatási szerződés szerinti bevételek, kiadások							
	Módosítás utáni összes forrás, kiadás előirányzata	Évenkénti ütemezés						
		2020. előtti forrás, kiadás	Eredeti	Módosítás	Módosított	Eredeti	Módosítás	Módosított
			2020. évi			2020. után		
A	B=C+F+I	C	D	E	F=D+E	G	H	I=G+H
Saját erő								
- saját erőből központi támogatás								
EU-s forrás								
Társfinanszírozás								
Hitel								
Egyéb forrás								
Források összesen:								
Személyi jellegű								
Beruházások, beszerzések								
Szolgáltatások igénybe vétele								
Adminisztratív költségek								
Kiadások összesen:								

2020. évi költségvetést érintő módosítások

Források	1. sz. mód	2. sz. mód	3. sz. mód	4. sz. mód	5. sz. mód	6. sz. mód	Módosítás összesen
Saját erő							
- saját erőből központi támogatás							
EU-s forrás							
Társfinanszírozás							
Hitel							
Egyéb forrás							
Összesen:							
Kiadások	**1. sz. mód**	**2. sz. mód**	**3. sz. mód**	**4. sz. mód**	**5. sz. mód**	**6. sz. mód**	**Módosítás összesen**
Személyi jellegű							
Beruházások, beszerzések							
Szolgáltatások igénybe vétele							
Adminisztratív költségek							
Összesen:							

2020. utáni költségvetést érintő módosítások

Források	1. sz. mód	2. sz. mód	3. sz. mód	4. sz. mód	5. sz. mód	6. sz. mód	Módosítás összesen
Saját erő							
- saját erőből központi támogatás							
EU-s forrás							
Társfinanszírozás							
Hitel							
Egyéb forrás							
Összesen:							
Kiadások	**1. sz. mód**	**2. sz. mód**	**3. sz. mód**	**4. sz. mód**	**5. sz. mód**	**6. sz. mód**	**Módosítás összesen**
Személyi jellegű							
Beruházások, beszerzések							
Szolgáltatások igénybe vétele							
Adminisztratív költségek							
Összesen:							

EU-s projekt neve, azonosítója:

Forintban!

Források	Támogatási szerződés szerinti bevételek, kiadások							
	Módosítás utáni összes forrás, kiadás előirányzata	Évenkénti ütemezés						
		2020. előtti forrás, kiadás	Eredeti	Módosítás	Módosított	Eredeti	Módosítás	Módosított
			2020. évi			2020. után		
A	B=C+F+I	C	D	E	F=D+E	G	H	I=G+H
Saját erő								
- saját erőből központi támogatás								
EU-s forrás								
Társfinanszírozás								
Hitel								
Egyéb forrás								
Források összesen:								
Személyi jellegű								
Beruházások, beszerzések								
Szolgáltatások igénybe vétele								
Adminisztratív költségek								
Kiadások összesen:								

2020. évi költségvetést érintő módosítások

Források	1. sz. mód	2. sz. mód	3. sz. mód	4. sz. mód	5. sz. mód	6. sz. mód	Módosítás összesen
Saját erő							
- saját erőből központi támogatás							
EU-s forrás							
Társfinanszírozás							
Hitel							
Egyéb forrás							
Összesen:							
Kiadások	**1. sz. mód**	**2. sz. mód**	**3. sz. mód**	**4. sz. mód**	**5. sz. mód**	**6. sz. mód**	**Módosítás összesen**
Személyi jellegű							
Beruházások, beszerzések							
Szolgáltatások igénybe vétele							
Adminisztratív költségek							
Összesen:							

2020. utáni költségvetést érintő módosítások

Források	1. sz. mód	2. sz. mód	3. sz. mód	4. sz. mód	5. sz. mód	6. sz. mód	Módosítás összesen
Saját erő							
- saját erőből központi támogatás							
EU-s forrás							
Társfinanszírozás							
Hitel							
Egyéb forrás							
Összesen:							
Kiadások	**1. sz. mód**	**2. sz. mód**	**3. sz. mód**	**4. sz. mód**	**5. sz. mód**	**6. sz. mód**	**Módosítás összesen**
Személyi jellegű							
Beruházások, beszerzések							
Szolgáltatások igénybe vétele							
Adminisztratív költségek							
Összesen:							

EU-s projekt neve, azonosítója:

Forintban!

Források	Módosítás utáni összes forrás, kiadás előirányzata	Támogatási szerződés szerinti bevételek, kiadások						
		2020. előtti forrás, kiadás	Évenkénti ütemezés					
			Eredeti	Módosítás	Módosított	Eredeti	Módosítás	Módosított
			2020. évi			2020. után		
A	B=C+F+I	C	D	E	F=D+E	G	H	I=G+H
Saját erő								
- saját erőből központi támogatás								
EU-s forrás								
Társfinanszírozás								
Hitel								
Egyéb forrás								
Források összesen:								
Személyi jellegű								
Beruházások, beszerzések								
Szolgáltatások igénybe vétele								
Adminisztratív költségek								
Kiadások összesen:								

2020. évi költségvetést érintő módosítások

Források	1. sz. mód	2. sz. mód	3. sz. mód	4. sz. mód	5. sz. mód	6. sz. mód	Módosítás összesen
Saját erő							
- saját erőből központi támogatás							
EU-s forrás							
Társfinanszírozás							
Hitel							
Egyéb forrás							
Összesen:							
Kiadások	**1. sz. mód**	**2. sz. mód**	**3. sz. mód**	**4. sz. mód**	**5. sz. mód**	**6. sz. mód**	**Módosítás összesen**
Személyi jellegű							
Beruházások, beszerzések							
Szolgáltatások igénybe vétele							
Adminisztratív költségek							
Összesen:							

2020. utáni költségvetést érintő módosítások

Források	1. sz. mód	2. sz. mód	3. sz. mód	4. sz. mód	5. sz. mód	6. sz. mód	Módosítás összesen
Saját erő							
- saját erőből központi támogatás							
EU-s forrás							
Társfinanszírozás							
Hitel							
Egyéb forrás							
Összesen:							
Kiadások	**1. sz. mód**	**2. sz. mód**	**3. sz. mód**	**4. sz. mód**	**5. sz. mód**	**6. sz. mód**	**Módosítás összesen**
Személyi jellegű							
Beruházások, beszerzések							
Szolgáltatások igénybe vétele							
Adminisztratív költségek							
Összesen:							

EU-s projekt neve, azonosítója:

Forintban!

Források	Támogatási szerződés szerinti bevételek, kiadások							
	Módosítás utáni összes forrás, kiadás előirányzata	Évenkénti ütemezés						
		2020. előtti forrás, kiadás	Eredeti	Módosítás	Módosított	Eredeti	Módosítás	Módosított
			2020. évi			2020. után		
A	B=C+F+I	C	D	E	F=D+E	G	H	I=G+H
Saját erő								
- saját erőből központi támogatás								
EU-s forrás								
Társfinanszírozás								
Hitel								
Egyéb forrás								
Források összesen:								
Személyi jellegű								
Beruházások, beszerzések								
Szolgáltatások igénybe vétele								
Adminisztratív költségek								
Kiadások összesen:								

2020. évi költségvetést érintő módosítások

Források	1. sz. mód	2. sz. mód	3. sz. mód	4. sz. mód	5. sz. mód	6. sz. mód	Módosítás összesen
Saját erő							
- saját erőből központi támogatás							
EU-s forrás							
Társfinanszírozás							
Hitel							
Egyéb forrás							
Összesen:							
Kiadások	**1. sz. mód**	**2. sz. mód**	**3. sz. mód**	**4. sz. mód**	**5. sz. mód**	**6. sz. mód**	**Módosítás összesen**
Személyi jellegű							
Beruházások, beszerzések							
Szolgáltatások igénybe vétele							
Adminisztratív költségek							
Összesen:							

2020. utáni költségvetést érintő módosítások

Források	1. sz. mód	2. sz. mód	3. sz. mód	4. sz. mód	5. sz. mód	6. sz. mód	Módosítás összesen
Saját erő							
- saját erőből központi támogatás							
EU-s forrás							
Társfinanszírozás							
Hitel							
Egyéb forrás							
Összesen:							
Kiadások	**1. sz. mód**	**2. sz. mód**	**3. sz. mód**	**4. sz. mód**	**5. sz. mód**	**6. sz. mód**	**Módosítás összesen**
Személyi jellegű							
Beruházások, beszerzések							
Szolgáltatások igénybe vétele							
Adminisztratív költségek							
Összesen:							

EU-s projekt neve, azonosítója:

Forintban!

Források	Módosítás utáni összes forrás, kiadás előirányzata	Támogatási szerződés szerinti bevételek, kiadások						
			Évenkénti ütemezés					
		2020. előtti forrás, kiadás	Eredeti	Módosítás	Módosított	Eredeti	Módosítás	Módosított
			2020. évi			2020. után		
A	B=C+F+I	C	D	E	F=D+E	G	H	I=G+H
Saját erő								
- saját erőből központi támogatás								
EU-s forrás								
Társfinanszírozás								
Hitel								
Egyéb forrás								
Források összesen:								
Személyi jellegű								
Beruházások, beszerzések								
Szolgáltatások igénybe vétele								
Adminisztratív költségek								
Kiadások összesen:								

2020. évi költségvetést érintő módosítások

Források	1. sz. mód	2. sz. mód	3. sz. mód	4. sz. mód	5. sz. mód	6. sz. mód	Módosítás összesen
Saját erő							
- saját erőből központi támogatás							
EU-s forrás							
Társfinanszírozás							
Hitel							
Egyéb forrás							
Összesen:							
Kiadások	**1. sz. mód**	**2. sz. mód**	**3. sz. mód**	**4. sz. mód**	**5. sz. mód**	**6. sz. mód**	**Módosítás összesen**
Személyi jellegű							
Beruházások, beszerzések							
Szolgáltatások igénybe vétele							
Adminisztratív költségek							
Összesen:							

2020. utáni költségvetést érintő módosítások

Források	1. sz. mód	2. sz. mód	3. sz. mód	4. sz. mód	5. sz. mód	6. sz. mód	Módosítás összesen
Saját erő							
- saját erőből központi támogatás							
EU-s forrás							
Társfinanszírozás							
Hitel							
Egyéb forrás							
Összesen:							
Kiadások	**1. sz. mód**	**2. sz. mód**	**3. sz. mód**	**4. sz. mód**	**5. sz. mód**	**6. sz. mód**	**Módosítás összesen**
Személyi jellegű							
Beruházások, beszerzések							
Szolgáltatások igénybe vétele							
Adminisztratív költségek							
Összesen:							

6.1. melléklet a 2 / 2020 (II. 14.) önkormányzati rendelethez

Megnevezés	Ceglédbercel Község Önkormányzata	01'
Feladat megnevezése	Összes bevétel, kiadás módosítása	01

Forintban!

Száma	Kiemelt előirányzat, előirányzat megnevezése	Eredeti előirányzat	1. sz. módosítás	2. sz. módosítás	3. sz. módosítás	4. sz. módosítás	5. sz. módosítás	6. sz. módosítás	Módosítások összesen	....számú módosítás utáni előirányzat
A	B	C	D	E	F	G	H	I	J=(D+...+I)	K=(C+J)
					Bevételek					
1.	**Önkormányzat működési támogatásai (1.1.+...+.1.6.)**	**294 677 164**								**294 677 164**
1.1.	Helyi önkormányzatok működésének általános támogatása	117 166 183								117 166 183
1.2.	Önkormányzatok egyes köznevelési feladatainak támogatása	92 305 460								92 305 460
1.3.	Önkormányzatok szociális és gyermekjóléti feladatainak támogatása	79 718 635								79 718 635
1.4.	Önkormányzatok kulturális feladatainak támogatása	5 486 886								5 486 886
1.5.	Működési célu kvi támogatások és kiegészitö támogatások									
1.6.	Elszámolásból származó bevételek									
2.	**Működési célú támogatások államháztartáson belülről (2.1.+...+.2.5.)**	**3 946 225**	**11 030 388**						**11 030 388**	**14 976 613**
2.1.	Elvonások és befizetések bevételei		11 030 388						11 030 388	11 030 388
2.2.	Működési célu garancia- és kezességvállalásból megtérülések									
2.3.	Működési célú visszatérítendő támogatások, kölcsönök visszatérülése	3 946 225								3 946 225
2.4.	Működési célú visszatérítendő támogatások, kölcsönök igénybevétele									
2.5.	Egyéb működési célú támogatások bevételei									
2.6.	2.5.-ből EU-s támogatás									
3.	**Felhalmozási célú támogatások államháztartáson belülről (3.1.+...+3.5.)**									
3.1.	Felhalmozási célú önkormányzati támogatások									
3.2.	Felhalmozási célú garancia- és kezességvállalásból megtérülések									
3.3.	Felhalmozási célú visszatérítendő támogatások, kölcsönök visszatérülése									
3.4.	Felhalmozási célú visszatérítendő támogatások, kölcsönök igénybevétele									
3.5.	Egyéb felhalmozási célú támogatások bevételei									
3.6.	3.5.-ből EU-s támogatás									
4.	**Közhatalmi bevételek (4.1.+...+4.7.)**	**98 000 000**								**98 000 000**
4.1.	Epitményadó	25 000 000								25 000 000
4.2.	Idegenforgalmi adó									
4.3.	Iparűzési adó	62 000 000								62 000 000
4.4.	Talajterhelési díj	1 000 000								1 000 000
4.5.	Gépjárműadó	10 000 000								10 000 000
4.6.	Telekadó									
4.7.	Kommunális adó									
5.	**Működési bevételek (5.1.+...+ 5.11.)**	**18 092 611**								**18 092 611**
5.1.	Készletértékesítés ellenértéke									
5.2.	Szolgáltatások ellenértéke	2 999 611								2 999 611
5.3.	Közvetített szolgáltatások értéke									
5.4.	Tulajdonosi bevételek	15 093 000								15 093 000
5.5.	Ellátási díjak									
5.6.	Kiszámlázott általános forgalmi adó									
5.7.	Általános forgalmi adó visszatérítése									
5.8.	Kamatbevételek									
5.9.	Egyéb pénzügyi müveletek bevételei									
5.10.	Biztosító által fizetett kártérítés									
5.11.	Egyéb működési bevételek									
6.	**Felhalmozási bevételek (6.1.+...+6.5.)**									
6.1.	Immateriális javak értékesítése									
6.2.	Ingatlanok értékesítése									
6.3.	Egyéb tárgyi eszközök értékesítése									
6.4.	Részesedések értékesítése									
6.5.	Részesedések megszűnésehez kapcsolódó bevételek									

6.1. melléklet a 2 / 2020 (II. 14.) önkormányzati rendelethez

Megnevezés	Ceglédbercel Község Önkormányzata	01'
Feladat megnevezése	Összes bevétel, kiadás módosítása	01

Forintban!

Száma	Kiemelt előirányzat, előirányzat megnevezése	Eredeti előirányzat	1. sz. módosítás	2. sz. módosítás	3. sz. módosítás	4. sz. módosítás	5. sz. módosítás	6. sz. módosítás	Módosítások összesen	....számú módosítás utáni előirányzat
A	B	C	D	E	F	G	H	I	J=(D+...+I)	K=(C+J)
7.	**Működési célú átvett pénzeszközök (7.1. + ... + 7.3.)**	**8 600 000**								**8 600 000**
7.1.	Működési célú garancia- és kezességvállalásból megtérülések AH-n kívülről									
7.2.	Működési célú visszatérítendő támogatások, kölcsönök visszatér. AH-n kívülről									
7.3.	Egyéb működési célú átvett pénzeszköz	8 600 000								8 600 000
7.4.	7.3.-ból EU-s támogatás (közvetlen)									
8.	**Felhalmozási célú átvett pénzeszközök (8.1.+8.2.+8.3.)**									
8.1.	Felhalm. célú garancia- és kezességvállalásból megtérülések AH-n kívülről									
8.2.	Felhalm. célú visszatérítendő támogatások, kölcsönök visszatér. AH-n kívülről									
8.3.	Egyéb felhalmozási célú átvett pénzeszköz									
8.4.	8.3.-ból EU-s támogatás (közvetlen)									
9.	**KÖLTSÉGVETÉSI BEVÉTELEK ÖSSZESEN: (1+...+8)**	**423 316 000**	**11 030 388**						**11 030 388**	**434 346 388**
10.	**Hitel-, kölcsönfelvétel államháztartáson kívülről (10.1.+10.3.)**									
10.1.	Hosszú lejáratú hitelek, kölcsönök felvétele									
10.2.	Likviditási célú hitelek, kölcsönök felvétele pénzügyi vállalkozástól									
10.3.	Rövid lejáratú hitelek, kölcsönök felvétele									
11.	**Belföldi értékpapírok bevételei (11.1. +...+ 11.4.)**									
11.1.	Forgatási célú belföldi értékpapírok beváltása, értékesítése									
11.2.	Éven belüli lejáratú belföldi értékpapírok kibocsátása									
11.3.	Befektetési célú belföldi értékpapírok beváltása, értékesítése									
11.4.	Éven túli lejáratú belföldi értékpapírok kibocsátása									
12.	**Maradvány igénybevétele (12.1. + 12.2.)**	**156 638 000**	**8 796 655**						**8 796 655**	**165 434 655**
12.1.	Előző év költségvetési maradványának igénybevétele	156 638 000	8 796 655						8 796 655	165 434 655
12.2.	Előző év vállalkozási maradványának igénybevétele									
13.	**Belföldi finanszírozás bevételei (13.1. + ... + 13.3.)**									
13.1.	Államháztartáson belüli megelőlegezések									
13.2.	Államháztartáson belüli megelőlegezések törlesztése									
13.3.	Lejőtött betétek megszüntetése									
14.	**Külföldi finanszírozás bevételei (14.1.+...14.4.)**									
14.1.	Forgatási célú külföldi értékpapírok beváltása, értékesítése									
14.2.	Befektetési célú külföldi értékpapírok beváltása, értékesítése									
14.3.	Külföldi értékpapírok kibocsátása									
14.4.	Külföldi hitelek, kölcsönök felvétele									
15.	**Váltóbevételek**									
16.	**Adóssághoz nem kapcsolódó származékos ügyletek bevételei**									
17.	**FINANSZÍROZÁSI BEVÉTELEK ÖSSZESEN: (10. + ... +16.)**	**156 638 000**	**8 796 655**						**8 796 655**	**165 434 655**
18.	**BEVÉTELEK ÖSSZESEN: (9+17)**	**579 954 000**	**19 827 043**						**19 827 043**	**599 781 043**

6.1. melléklet a 2 / 2020 (II. 14.) önkormányzati rendelethez

Megnevezés	Ceglédbercel Község Önkormányzata	01'
Feladat megnevezése	Összes bevétel, kiadás módosítása	01

Forintban!

Száma	Kiemelt előirányzat, előirányzat megnevezése	Eredeti előirányzat	1. sz. módosítás	2. sz. módosítás	3. sz. módosítás	4. sz. módosítás	5. sz. módosítás	6. sz. módosítás	Módosítások összesen	....számú módosítás utáni előirányzat
A	B	C	D	E	F	G	H	I	J=(D+...+I)	K=(C+J)
	Kiadások									
1.	**Működési költségvetés kiadásai** (1.1+...+1.5+1.18.)	**172 656 000**	**16 988 014**						**16 988 014**	**189 644 014**
1.1.	Személyi juttatások	46 467 000								46 467 000
1.2.	Munkaadókat terhelő járulékok és szociális hozzájárulási adó	8 135 000								8 135 000
1.3.	Dologi kiadások	92 263 000	367 151						367 151	92 630 151
1.4.	Ellátottak pénzbeli juttatásai	14 210 000								14 210 000
1.5	Egyéb működési célú kiadások	8 650 000								8 650 000
1.6.	az 1.5-ből - Előző évi elszámolásból származó befizetések									
1.7.	- Törvényi előíráson alapuló befizetések									
1.8.	- Elvonások és befizetések									
1.9.	- Garancia- és kezességvállalásból kifizetés ÁH-n belülre									
1.10.	-Visszatérítendő támogatások, kölcsönök nyújtása ÁH-n belülre									
1.11.	- Visszatérítendő támogatások, kölcsönök törlesztése ÁH-n belülre									
1.12.	- Egyéb működési célú támogatások ÁH-n belülre									
1.13.	- Garancia és kezességvállalásból kifizetés ÁH-n kívülre									
1.14.	- Visszatérítendő támogatások, kölcsönök nyújtása ÁH-n kívülre									
1.15.	- Árkiegészítések, ártámogatások									
1.16.	- Kamattámogatások									
1.17.	- Egyéb működési célú támogatások államháztartáson kívülre									
1.18.	Tartalékok	2 931 000	16 620 863						16 620 863	19 551 863
1.19.	az 1.18-ból: - Általános tartalék		16 620 863						16 620 863	16 620 863
1.20.	- Céltartalék									
2.	**Felhalmozási költségvetés kiadásai** (2.1.+2.3.+2.5.)	**152 251 000**	**2 839 029**						**2 839 029**	**155 090 029**
2.1.	Beruházások	111 755 000	88 000						88 000	111 843 000
2.2.	2.1.-ből EU-s forrásból megvalósuló beruházás									
2.3.	Felújítások	40 496 000	2 751 029						2 751 029	43 247 029
2.4.	2.3.-ból EU-s forrásból megvalósuló felújítás									
2.5.	Egyéb felhalmozási kiadások									
2.6.	2.5.-ből - Garancia- és kezességvállalásból kifizetés ÁH-n belülre									
2.7.	- Visszatérítendő támogatások, kölcsönök nyújtása ÁH-n belülre									
2.8.	- Visszatérítendő támogatások, kölcsönök törlesztése ÁH-n belülre									
2.9.	- Egyéb felhalmozási célú támogatások ÁH-n belülre									
2.10.	- Garancia- és kezességvállalásból kifizetés ÁH-n kívülre									
2.11.	- Visszatérítendő támogatások, kölcsönök nyújtása ÁH-n kívülre									
2.12.	- Lakástámogatás									
2.13.	- Egyéb felhalmozási célú támogatások államháztartáson kívülre									
3.	**KÖLTSÉGVETÉSI KIADÁSOK ÖSSZESEN (1+2)**	**324 907 000**	**19 827 043**						**19 827 043**	**344 734 043**

6.1. melléklet a 2 / 2020 (II. 14.) önkormányzati rendelethez

Megnevezés	Ceglédbercel Község Önkormányzata	01'
Feladat megnevezése	Összes bevétel, kiadás módosítása	01

Forintban!

Száma	Kiemelt előirányzat, előirányzat megnevezése	Eredeti előirányzat	1. sz. módosítás	2. sz. módosítás	3. sz. módosítás	4. sz. módosítás	5. sz. módosítás	6. sz. módosítás	Módosítások összesen	....számú módosítás utáni előirányzat
A	B	C	D	E	F	G	H	I	J=(D+...+I)	K=(C+J)
4.	**Hitel-, kölcsöntörlesztés államháztartáson kívülre (4.1. + ... + 4.3.)**									
4.1.	Hosszú lejáratú hitelek, kölcsönök törlesztése									
4.2.	Likviditási célú hitelek, kölcsönök törlesztése pénzügyi vállalkozásnak									
4.3.	Rövid lejáratú hitelek, kölcsönök törlesztése									
5.	**Belföldi értékpapírok kiadásai (5.1. + ... + 5.6.)**									
5.1.	Forgatási célú belföldi értékpapírok vásárlása									
5.2.	Befektetési célú belföldi értékpapírok vásárlása									
5.3.	Kincstárjegyek beváltása									
5.4.	Éven belüli lejáatú belföldi értékpapírok beváltása									
5.5.	Belföldi kötvények beváltása									
5.6.	Éven túli lejáratú belföldi értékpapírok beváltása									
6.	**Belföldi finanszírozás kiadásai (6.1. + ... + 6.5.)**	255 047 000								255 047 000
6.1.	Államháztartáson belüli megelőlegezések folyósítása									
6.2.	Államháztartáson belüli megelőlegezések visszafizetése	12 387 000								12 387 000
6.3.	Központi, irányító szervi támogatás	242 660 000								242 660 000
6.4.	Pénzeszközök lekötött betétként elhelyezése									
6.5.	Pénzügyi lízing kiadásai									
7.	**Külföldi finanszírozás kiadásai (7.1. + ... + 7.5.)**									
7.1.	Forgatási célú külföldi értékpapírok vásárlása									
7.2.	Befektetési célú külföldi értékpapírok vásárlása									
7.3.	Külföldi értékpapírok beváltása									
7.4.	Hitelek, kölcsönök törlesztése külföldi kormányoknak nemz. szervezeteknek									
7.5.	Hitelek, kölcsönök törlesztése külföldi pénzintézeteknek									
8.	**Adóssághoz nem kapcsolódó származékos ügyletek**									
9.	**Váltókiadások**									
10.	**FINANSZÍROZÁSI KIADÁSOK ÖSSZESEN: (4.+...+9.)**	255 047 000								255 047 000
11.	**KIADÁSOK ÖSSZESEN: (3.+10.)**	579 954 000	19 827 043						19 827 043	599 781 043

Éves tervezett létszám előirányzat (fő)	8								8
Közfoglalkoztatottak létszáma (fő)	25								25

6.1.1. melléklet a 2 / 2020 (II. 14.) önkormányzati rendelethez

Megnevezés	**Ceglédbercel Község Önkormányzata**	01
Feladat megnevezése	**Kötelező feladtok bevételeinek, kiadásainak módosítása**	02

Forintban!

Száma	Kiemelt előirányzat, előirányzat megnevezése	Eredeti előirányzat	1. sz. módosítás	2. sz. módosítás	3. sz. módosítás	4. sz. módosítás	5. sz. módosítás	6. sz. módosítás	Módosítások összesen	....számú módosítás utáni előirányzat
A	B	C	D	E	F	G	H	I	J=(D+...+I)	K=(C+J)
					Bevételek					
1.	**Önkormányzat működési támogatásai (1.1.+...+1.6.)**	**294 677 164**								**294 677 164**
1.1.	Helyi önkormányzatok működésének általános támogatása	117 166 183								117 166 183
1.2.	Önkormányzatok egyes köznevelési feladatainak támogatása	92 305 460								92 305 460
1.3.	Önkormányzatok szociális és gyermekjóléti feladatainak támogatása	79 718 635								79 718 635
1.4.	Önkormányzatok kulturális feladatainak támogatása	5 486 886								5 486 886
1.5.	Működési célú kvi támogatások és kiegészítő támogatások									
1.6.	Elszámolásból származó bevételek									
2.	**Működési célú támogatások államháztartáson belülről (2.1.+...+2.5.)**	**3 946 225**	**11 030 388**						**11 030 388**	**14 976 613**
2.1.	Elvonások és befizetések bevételei		11 030 388						11 030 388	11 030 388
2.2.	Működési célú garancia- és kezességvállalásból megtérülések									
2.3.	Működési célú visszatérítendő támogatások, kölcsönök visszatérülése	3 946 225								3 946 225
2.4.	Működési célú visszatérítendő támogatások, kölcsönök igénybevétele									
2.5.	Egyéb működési célú támogatások bevételei									
2.6.	2.5.-ből EU-s támogatás									
3.	**Felhalmozási célú támogatások államháztartáson belülről (3.1.+...+3.5.)**									
3.1.	Felhalmozási célú önkormányzati támogatások									
3.2.	Felhalmozási célú garancia- és kezességvállalásból megtérülések									
3.3.	Felhalmozási célú visszatérítendő támogatások, kölcsönök visszatérülése									
3.4.	Felhalmozási célú visszatérítendő támogatások, kölcsönök igénybevétele									
3.5.	Egyéb felhalmozási célú támogatások bevételei									
3.6.	3.5.-ből EU-s támogatás									
4.	**Közhatalmi bevételek (4.1.+...+4.7.)**	**98 000 000**								**98 000 000**
4.1.	Építményadó	25 000 000								25 000 000
4.2.	Idegenforgalmi adó									
4.3.	Iparűzési adó	62 000 000								62 000 000
4.4.	Talajterhelési díj	1 000 000								1 000 000
4.5.	Gépjárműadó	10 000 000								10 000 000
4.6.	Telekadó									
4.7.	Kommunális adó									
5.	**Működési bevételek (5.1.+...+ 5.11.)**	**18 092 611**								**18 092 611**
5.1.	Készletértékesítés ellenértéke									
5.2.	Szolgáltatások ellenértéke	2 999 611								2 999 611
5.3.	Közvetített szolgáltatások értéke									
5.4.	Tulajdonosi bevételek	15 093 000								15 093 000
5.5.	Ellátási díjak									
5.6.	Kiszámlázott általános forgalmi adó									
5.7.	Általános forgalmi adó visszatérítése									
5.8.	Kamatbevételek									
5.9.	Egyéb pénzügyi műveletek bevételei									
5.10.	Biztosító által fizetett kártérítés									
5.11.	Egyéb működési bevételek									
6.	**Felhalmozási bevételek (6.1.+...+6.5.)**									
6.1.	Immateriális javak értékesítése									
6.2.	Ingatlanok értékesítése									
6.3.	Egyéb tárgyi eszközök értékesítése									
6.4.	Részesedések értékesítése									
6.5.	Részesedések megszüntetéséhez kapcsolódó bevételek									

6.1.1. melléklet a 2 / 2020 (II. 14.) önkormányzati rendelethez

Megnevezés	Ceglédbercel Község Önkormányzata	01
Feladat megnevezése	Kötelező feladtok bevételeinek, kiadásainak módosítása	02

Forintban!

Száma	Kiemelt előirányzat, előirányzat megnevezése	Eredeti előirányzat	1. sz. módosítás	2. sz. módosítás	3. sz. módosítás	4. sz. módosítás	5. sz. módosítás	6. sz. módosítás	Módosítások összesen	....számú módosítás utáni előirányzat
A	B	C	D	E	F	G	H	I	J=(D+...+I)	K=(C+J)
7.	**Működési célú átvett pénzeszközök (7.1. + ... + 7.3.)**	**8 600 000**								**8 600 000**
7.1.	Működési célú garancia- és kezességvállalásból megtérülések ÁH-n kívülről									
7.2.	Működési célú visszatérítendő támogatások, kölcsönök visszatér. ÁH-n kívülről									
7.3.	Egyéb működési célú átvett pénzeszköz	8 600 000								8 600 000
7.4.	7.3.-ból EU-s támogatás (közvetlen)									
8.	**Felhalmozási célú átvett pénzeszközök (8.1.+8.2.+8.3.)**									
8.1.	Felhalm. célú garancia- és kezességvállalásból megtérülések ÁH-n kívülről									
8.2.	Felhalm. célú visszatérítendő támogatások, kölcsönök visszatér. ÁH-n kívülről									
8.3.	Egyéb felhalmozási célú átvett pénzeszköz									
8.4.	8.3.-ból EU-s támogatás (közvetlen)									
9.	**KÖLTSÉGVETÉSI BEVÉTELEK ÖSSZESEN: (1+...+8)**	**423 316 000**	**11 030 388**						**11 030 388**	**434 346 388**
10.	**Hitel-, kölcsönfelvétel államháztartáson kívülről (10.1.+10.3.)**									
10.1.	Hosszú lejáratú hitelek, kölcsönök felvétele									
10.2.	Likviditási célú hitelek, kölcsönök felvétele pénzügyi vállalkozástól									
10.3.	Rövid lejáratú hitelek, kölcsönök felvétele									
11.	**Belföldi értékpapírok bevételei (11.1. +...+ 11.4.)**									
11.1.	Forgatási célú belföldi értékpapírok beváltása, értékesítése									
11.2.	Éven belüli lejáratú belföldi értékpapírok kibocsátása									
11.3.	Befektetési célú belföldi értékpapírok beváltása, értékesítése									
11.4.	Éven túli lejáratú belföldi értékpapírok kibocsátása									
12.	**Maradvány igénybevétele (12.1. + 12.2.)**	**156 638 000**	**8 796 655**						**8 796 655**	**165 434 655**
12.1.	Előző év költségvetési maradványának igénybevétele	156 638 000	8 796 655						8 796 655	165 434 655
12.2.	Előző év vállalkozási maradványának igénybevétele									
13.	**Belföldi finanszírozás bevételei (13.1. + ... + 13.3.)**									
13.1.	Államháztartáson belülr megelőlegezések									
13.2.	Államháztartáson belüli megelőlegezések törlesztése									
13.3.	Lejött betétek megszüntetése									
14.	**Külföldi finanszírozás bevételei (14.1.+...14.4.)**									
14.1.	Forgatási célú külföldi értékpapírok beváltása, értékesítése									
14.2.	Befektetési célú külföldi értékpapírok beváltása, értékesítése									
14.3.	Külföldi értékpapírok kibocsátása									
14.4.	Külföldi hitelek, kölcsönök felvétele									
15.	**Váltóbevételek**									
16.	**Adóssághoz nem kapcsolódó származékos ügyletek bevételei**									
17.	**FINANSZÍROZÁSI BEVÉTELEK ÖSSZESEN: (10. + ... +16.)**	**156 638 000**	**8 796 655**						**8 796 655**	**165 434 655**
18.	**BEVÉTELEK ÖSSZESEN: (9+17)**	**579 954 000**	**19 827 043**						**19 827 043**	**599 781 043**

6.1.1. melléklet a 2 / 2020 (II. 14.) önkormányzati rendelethez

Megnevezés	Ceglédbercel Község Önkormányzata	01
Feladat megnevezése	**Kötelező feladtok bevételeinek, kiadásainak módosítása**	02

Forintban!

Száma	Kiemelt előirányzat, előirányzat megnevezése	Eredeti előirányzat	1. sz. módosítás	2. sz. módosítás	3. sz. módosítás	4. sz. módosítás	5. sz. módosítás	6. sz. módosítás	Módosítások összesen	....számú módosítás utáni előirányzat
A	B	C	D	E	F	G	H	I	J=(D+...+I)	K=(C+J)
					Kiadások					
1.	**Működési költségvetés kiadásai** (1.1+...+1.5+1.18.)	**172 656 000**	**16 988 014**						**16 988 014**	**189 644 014**
1.1.	Személyi juttatások	46 467 000								46 467 000
1.2.	Munkaadókat terhelő járulékok és szociális hozzájárulási adó	8 135 000								8 135 000
1.3.	Dologi kiadások	92 263 000	367 151						367 151	92 630 151
1.4.	Ellátottak pénzbeli juttatásai	14 210 000								14 210 000
1.5	Egyéb működési célú kiadások	8 650 000								8 650 000
1.6.	az 1.5-ből: - Előző évi elszámolásból származó befizetések									
1.7.	- Törvényi előíráson alapuló befizetések									
1.8.	- Elvonások és befizetések									
1.9.	- Garancia- és kezességvállalásból kifizetés ÁH-n belülre									
1.10.	-Visszatérítendő támogatások, kölcsönök nyújtása ÁH-n belülre									
1.11.	- Visszatérítendő támogatások, kölcsönök törlesztése ÁH-n belülre									
1.12.	- Egyéb működési célú támogatások ÁH-n belülre									
1.13.	- Garancia és kezességvállalásból kifizetés ÁH-n kívülre									
1.14.	- Visszatérítendő támogatások, kölcsönök nyújtása ÁH-n kívülre									
1.15.	- Árkiegészítések, ártámogatások									
1.16.	- Kamattámogatások									
1.17.	- Egyéb működési célú támogatások államháztartáson kívülre									
1.18.	Tartalékok	2 931 000	16 620 863						16 620 863	19 551 863
1.19.	az 1.18-ból: - Általános tartalék		16 620 863						16 620 863	16 620 863
1.20.	- Céltartalék									
2.	**Felhalmozási költségvetés kiadásai** (2.1.+2.3.+2.5.)	**152 251 000**	**2 839 029**						**2 839 029**	**155 090 029**
2.1.	Beruházások	111 755 000	88 000						88 000	111 843 000
2.2.	2.1.-ből EU-s forrásból megvalósuló beruházás									
2.3.	Felújítások	40 496 000	2 751 029						2 751 029	43 247 029
2.4.	2.3.-ból EU-s forrásból megvalósuló felújítás									
2.5.	Egyéb felhalmozási kiadások									
2.6.	2.5.-ből - Garancia- és kezességvállalásból kifizetés ÁH-n belülre									
2.7.	- Visszatérítendő támogatások, kölcsönök nyújtása ÁH-n belülre									
2.8.	- Visszatérítendő támogatások, kölcsönök törlesztése ÁH-n belülre									
2.9.	- Egyéb felhalmozási célú támogatások ÁH-n belülre									
2.10.	- Garancia- és kezességvállalásból kifizetés ÁH-n kívülre									
2.11.	- Visszatérítendő támogatások, kölcsönök nyújtása ÁH-n kívülre									
2.12.	- Lakástámogatás									
2.13.	- Egyéb felhalmozási célú támogatások államháztartáson kívülre									
3.	**KÖLTSÉGVETÉSI KIADÁSOK ÖSSZESEN (1+2)**	**324 907 000**	**19 827 043**						**19 827 043**	**344 734 043**

6.1.1. melléklet a 2 / 2020 (II. 14.) önkormányzati rendelethez

Megnevezés	**Ceglédbercel Község Önkormányzata**	01
Feladat megnevezése	**Kötelező feladtok bevételeinek, kiadásainak módosítása**	02

Forintban!

Száma	Kiemelt előirányzat, előirányzat megnevezése	Eredeti előirányzat	1. sz. módosítás	2. sz. módosítás	3. sz. módosítás	4. sz. módosítás	5. sz. módosítás	6. sz. módosítás	Módosítások összesen	....számú módosítás utáni előirányzat
A	B	C	D	E	F	G	H	I	J=(D+...+I)	K=(C+J)
4.	**Hitel-, kölcsöntörlesztés államháztartáson kívülre (4.1. + ... + 4.3.)**									
4.1.	Hosszú lejáratú hitelek, kölcsönök törlesztése									
4.2.	Likviditási célú hitelek, kölcsönök törlesztése pénzügyi vállalkozásnak									
4.3.	Rövid lejáratú hitelek, kölcsönök törlesztése									
5.	**Belföldi értékpapírok kiadásai (5.1. + ... + 5.6.)**									
5.1.	Forgatási célú belföldi értékpapírok vásárlása									
5.2.	Befektetési célú belföldi értékpapírok vásárlása									
5.3.	Kincstárjegyek beváltása									
5.4.	Éven belüli lejáratú belföldi értékpapírok beváltása									
5.5.	Belföldi kötvények beváltása									
5.6.	Éven túli lejáratú belföldi értékpapírok beváltása									
6.	**Belföldi finanszírozás kiadásai (6.1. + ... + 6.5.)**	**255 047 000**								**255 047 000**
6.1.	Államháztartáson belüli megelőlegezések folyósítása									
6.2.	Államháztartáson belüli megelőlegezések visszafizetése	11 787 000								11 787 000
6.3.	Központi, irányító szervi támogatás	243 260 000								243 260 000
6.4.	Pénzeszközök lekötött betétként elhelyezése									
6.5.	Pénzügyi lízing kiadásai									
7.	**Külföldi finanszírozás kiadásai (7.1. + ... + 7.5.)**									
7.1.	Forgatási célú külföldi értékpapírok vásárlása									
7.2.	Befektetési célú külföldi értékpapírok vásárlása									
7.3.	Külföldi értékpapírok beváltása									
7.4.	Hitelek, kölcsönök törlesztése külföldi kormányoknak nemz. szervezeteknek									
7.5.	Hitelek, kölcsönök törlesztése külföldi pénzintézeteknek									
8.	**Adóssághoz nem kapcsolódó származékos ügyletek**									
9.	**Váltókiadások**									
10.	**FINANSZÍROZÁSI KIADÁSOK ÖSSZESEN: (4.+...+9.)**	**255 047 000**								**255 047 000**
11.	**KIADÁSOK ÖSSZESEN: (3.+10.)**	**579 954 000**	**19 827 043**						**19 827 043**	**599 781 043**

Éves tervezett létszám előirányzat (fő)										
Közfoglalkoztatottak létszáma (fő)										

Megnevezés	Ceglédbercel Község Önkormányzata	01
Feladat megnevezése	**Önként vállalt feladatok bevételeinek, kiadásainak módosítása**	03

Forintban!

Száma	Kiemelt előirányzat, előirányzat megnevezése	Eredeti előirányzat	1. sz. módosítás	2. sz. módosítás	3. sz. módosítás	4. sz. módosítás	5. sz. módosítás	6. sz. módosítás	Módosítások összesen	....számú módosítás utáni előirányzat
A	B	C	D	E	F	G	H	I	J=(D+...+I)	K=(C+J)
	Bevételek									
1.	**Önkormányzat működési támogatásai (1.1.+...+1.6.)**									
1.1.	Helyi önkormányzatok működésének általános támogatása									
1.2.	Önkormányzatok egyes köznevelési feladatainak támogatása									
1.3.	Önkormányzatok szociális és gyermekjóléti feladatainak támogatása									
1.4.	Önkormányzatok kulturális feladatainak támogatása									
1.5.	Működési célú kvi támogatások és kiegészítő támogatások									
1.6.	Elszámolásból származó bevételek									
2.	**Működési célú támogatások államháztartáson belülről (2.1.+...+2.5.)**									
2.1.	Elvonások és befizetések bevételei									
2.2.	Működési célú garancia- és kezességvállalásból megtérülések									
2.3.	Működési célú visszatérítendő támogatások, kölcsönök visszatérülése									
2.4.	Működési célú visszatérítendő támogatások, kölcsönök igénybevétele									
2.5.	Egyéb működési célú támogatások bevételei									
2.6.	2.5.-ből EU-s támogatás									
3.	**Felhalmozási célú támogatások államháztartáson belülről (3.1.+...+3.5.)**									
3.1.	Felhalmozási célú önkormányzati támogatások									
3.2.	Felhalmozási célú garancia- és kezességvállalásból megtérülések									
3.3.	Felhalmozási célú visszatérítendő támogatások, kölcsönök visszatérülése									
3.4.	Felhalmozási célú visszatérítendő támogatások, kölcsönök igénybevétele									
3.5.	Egyéb felhalmozási célú támogatások bevételei									
3.6.	3.5.-ből EU-s támogatás									
4.	**Közhatalmi bevételek (4.1.+...+4.7.)**									
4.1.	Építményadó									
4.2.	Idegenforgalmi adó									
4.3.	Iparűzési adó									
4.4.	Talajterhelési díj									
4.5.	Gépjárműadó									
4.6.	Telekadó									
4.7.	Kommunális adó									
5.	**Működési bevételek (5.1.+...+ 5.11.)**									
5.1.	Készletértékesítés ellenértéke									
5.2.	Szolgáltatások ellenértéke									
5.3.	Közvetített szolgáltatások értéke									
5.4.	Tulajdonosi bevételek									
5.5.	Ellátási díjak									
5.6.	Kiszámlázott általános forgalmi adó									
5.7.	Általános forgalmi adó visszatérítése									
5.8.	Kamatbevételek									
5.9.	Egyéb pénzügyi műveletek bevételei									
5.10.	Biztosító által fizetett kártérítés									
5.11.	Egyéb működési bevételek									
6.	**Felhalmozási bevételek (6.1.+...+6.5.)**									
6.1.	Immateriális javak értékesítése									
6.2.	Ingatlanok értékesítése									
6.3.	Egyéb tárgyi eszközök értékesítése									
6.4.	Részesedések értékesítése									
6.5.	Részesedések megszűnéséhez kapcsolódó bevételek									

Megnevezés	Ceglédbercel Község Önkormányzata	01
Feladat megnevezése	**Önként vállalt feladatok bevételeinek, kiadásainak módosítása**	03

Forintban!

Száma	Kiemelt előirányzat, előirányzat megnevezése	Eredeti előirányzat	1. sz. módosítás	2. sz. módosítás	3. sz. módosítás	4. sz. módosítás	5. sz. módosítás	6. sz. módosítás	Módosítások összesen	....számú módosítás utáni előirányzat
A	B	C	D	E	F	G	H	I	J=(D+...+I)	K=(C+J)
7.	**Működési célú átvett pénzeszközök (7.1. + ... + 7.3.)**									
7.1.	Működési célú garancia- és kezességvállalásból megtérülések AH-n kívülről									
7.2.	Működési célú visszatéritendő támogatások, kölcsönök visszatér. AH-n kívülről									
7.3.	Egyéb működési célú átvett pénzeszköz									
7.4.	7.3.-ból EU-s támogatás (közvetlen)									
8.	**Felhalmozási célú átvett pénzeszközök (8.1.+8.2.+8.3.)**									
8.1.	Felhalm. célú garancia- és kezességvállalásból megtérülések AH-n kívülről									
8.2.	Felhalm. célú visszatéritendő támogatások, kölcsönök visszatér. AH-n kívülről									
8.3.	Egyéb felhalmozási célú átvett pénzeszköz									
8.4.	8.3.-ból EU-s támogatás (közvetlen)									
9.	**KÖLTSÉGVETÉSI BEVÉTELEK ÖSSZESEN: (1+...+8)**									
10.	**Hitel-, kölcsönfelvétel államháztartáson kívülről (10.1.+10.3.)**									
10.1.	Hosszú lejáratú hitelek, kölcsönök felvétele									
10.2.	Likviditási célú hitelek, kölcsönök felvétele pénzügyi vállalkozástól									
10.3.	Rövid lejáratú hitelek, kölcsönök felvétele									
11.	**Belföldi értékpapírok bevételei (11.1. +...+ 11.4.)**									
11.1.	Forgatási célú belföldi értékpapírok beváltása, értékesítése									
11.2.	Éven belüli lejáratú belföldi értékpapírok kibocsátása									
11.3.	Befektetési célú belföldi értékpapírok beváltása, értékesítése									
11.4.	Éven túli lejáratú belföldi értékpapírok kibocsátása									
12.	**Maradvány igénybevétele (12.1. + 12.2.)**									
12.1.	Előző év költségvetési maradványának igénybevétele									
12.2.	Előző év vállalkozási maradványának igénybevétele									
13.	**Belföldi finanszírozás bevételei (13.1. + ... + 13.3.)**									
13.1.	Államháztartáson belüli megelőlegezések									
13.2.	Államháztartáson belüli megelőlegezések törlesztése									
13.3.	Lejőtött betétek megszüntetése									
14.	**Külföldi finanszírozás bevételei (14.1.+...14.4.)**									
14.1.	Forgatási célú külföldi értékpapírok beváltása, értékesítése									
14.2.	Befektetési célú külföldi értékpapírok beváltása, értékesítése									
14.3.	Külföldi értékpapírok kibocsátása									
14.4.	Külföldi hitelek, kölcsönök felvétele									
15.	**Váltóbevételek**									
16.	**Adóssághoz nem kapcsolódó származékos ügyletek bevételei**									
17.	**FINANSZÍROZÁSI BEVÉTELEK ÖSSZESEN: (10. + ... +16.)**									
18.	**BEVÉTELEK ÖSSZESEN: (9+17)**									

Megnevezés	Ceglédbercel Község Önkormányzata	01
Feladat megnevezése	**Önként vállalt feladatok bevételeinek, kiadásainak módosítása**	03

Forintban!

Száma	Kiemelt előirányzat, előirányzat megnevezése	Eredeti előirányzat	1. sz. módosítás	2. sz. módosítás	3. sz. módosítás	4. sz. módosítás	5. sz. módosítás	6. sz. módosítás	Módosítások összesen	....számú módosítás utáni előirányzat
A	B	C	D	E	F	G	H	I	J=(D+...+I)	K=(C+J)
	Kiadások									
1.	**Működési költségvetés kiadásai** (1.1+...+1.5+1.18.)									
1.1.	Személyi juttatások									
1.2.	Munkaadókat terhelő járulékok és szociális hozzájárulási adó									
1.3.	Dologi kiadások									
1.4.	Ellátottak pénzbeli juttatásai									
1.5	Egyéb működési célú kiadások									
1.6.	az 1.5-ből: - Előző évi elszámolásból származó befizetések									
1.7.	- Törvényi előíráson alapuló befizetések									
1.8.	- Elvonások és befizetések									
1.9.	- Garancia- és kezességvállalásból kifizetés ÁH-n belülre									
1.10.	-Visszatérítendő támogatások, kölcsönök nyújtása ÁH-n belülre									
1.11.	- Visszatérítendő támogatások, kölcsönök törlesztése ÁH-n belülre									
1.12.	- Egyéb működési célú támogatások ÁH-n belülre									
1.13.	- Garancia és kezességvállalásból kifizetés ÁH-n kívülre									
1.14.	- Visszatérítendő támogatások, kölcsönök nyújtása ÁH-n kívülre									
1.15.	- Árkiegészítések, ártámogatások									
1.16.	- Kamattámogatások									
1.17.	- Egyéb működési célú támogatások államháztartáson kívülre									
1.18.	Tartalékok									
1.19.	az 1.18-ból: - Általános tartalék									
1.20.	- Céltartalék									
2.	**Felhalmozási költségvetés kiadásai** (2.1.+2.3.+2.5.)									
2.1.	Beruházások									
2.2.	2.1.-ből EU-s forrásból megvalósuló beruházás									
2.3.	Felújítások									
2.4.	2.3.-ból EU-s forrásból megvalósuló felújítás									
2.5.	Egyéb felhalmozási kiadások									
2.6.	2.5.-ből - Garancia- és kezességvállalásból kifizetés ÁH-n belülre									
2.7.	- Visszatérítendő támogatások, kölcsönök nyújtása ÁH-n belülre									
2.8.	- Visszatérítendő támogatások, kölcsönök törlesztése ÁH-n belülre									
2.9.	- Egyéb felhalmozási célú támogatások ÁH-n belülre									
2.10.	- Garancia- és kezességvállalásból kifizetés ÁH-n kívülre									
2.11.	- Visszatérítendő támogatások, kölcsönök nyújtása ÁH-n kívülre									
2.12.	- Lakástámogatás									
2.13.	- Egyéb felhalmozási célú támogatások államháztartáson kívülre									
3.	**KÖLTSÉGVETÉSI KIADÁSOK ÖSSZESEN (1+2)**									

6.1.2. melléklet a 2 / 2020 (II. 14.) önkormányzati rendelethez

Megnevezés	**Ceglédbercel Község Önkormányzata**	01
Feladat megnevezése	**Önként vállalt feladatok bevételeinek, kiadásainak módosítása**	03

Forintban!

Száma	Kiemelt előirányzat, előirányzat megnevezése	Eredeti előirányzat	1. sz. módosítás	2. sz. módosítás	3. sz. módosítás	4. sz. módosítás	5. sz. módosítás	6. sz. módosítás	Módosítások összesen	....számú módosítás utáni előirányzat
A	B	C	D	E	F	G	H	I	J=(D+...+I)	K=(C+J)
4.	**Hitel-, kölcsöntörlesztés államháztartáson kívülre (4.1. + ... + 4.3.)**									
4.1.	Hosszú lejáratú hitelek, kölcsönök törlesztése									
4.2.	Likviditási célú hitelek, kölcsönök törlesztése pénzügyi vállalkozásnak									
4.3.	Rövid lejáratú hitelek, kölcsönök törlesztése									
5.	**Belföldi értékpapírok kiadásai (5.1. + ... + 5.6.)**									
5.1.	Forgatási célú belföldi értékpapírok vásárlása									
5.2.	Befektetési célú belföldi értékpapírok vásárlása									
5.3.	Kincstárjegyek beváltása									
5.4.	Éven belüli lejáatú belföldi értékpapírok beváltása									
5.5.	Belföldi kötvények beváltása									
5.6.	Éven túli lejáratú belföldi értékpapírok beváltása									
6.	**Belföldi finanszírozás kiadásai (6.1. + ... + 6.5.)**									
6.1.	Államháztartáson belüli megelőlegezések folyósítása									
6.2.	Államháztartáson belüli megelőlegezések visszafizetése									
6.3.	Központi, irányító szervi támogatás									
6.4.	Pénzeszközök lekötött betétként elhelyezése									
6.5.	Pénzügyi lízing kiadásai									
7.	**Külföldi finanszírozás kiadásai (7.1. + ... + 7.5.)**									
7.1.	Forgatási célú külföldi értékpapírok vásárlása									
7.2.	Befektetési célú külföldi értékpapírok vásárlása									
7.3.	Külföldi értékpapírok beváltása									
7.4.	Hitelek, kölcsönök törlesztése külföldi kormányoknak nemz. szervezeteknek									
7.5.	Hitelek, kölcsönök törlesztése külföldi pénzintézeteknek									
8.	**Adóssághoz nem kapcsolódó származékos ügyletek**									
9.	**Váltókiadások**									
10.	**FINANSZÍROZÁSI KIADÁSOK ÖSSZESEN: (4.+...+9.)**									
11.	**KIADÁSOK ÖSSZESEN: (3.+10.)**									

Éves tervezett létszám előirányzat (fő)										
Közfoglalkoztatottak létszáma (fő)										

6.1.3. melléklet a 2 / 2020 (II. 14.) önkormányzati rendelethez

Megnevezés	Ceglédbercel Község Önkormányzata	01
Feladat megnevezése	**Államigazgatási feladatok bevételeinek, kiadásainak módosítása**	04

Forintban!

Száma	Kiemelt előirányzat, előirányzat megnevezése	Eredeti előirányzat	1. sz. módosítás	2. sz. módosítás	3. sz. módosítás	4. sz. módosítás	5. sz. módosítás	6. sz. módosítás	Módosítások összesen	....számú módosítás utáni előirányzat
A	B	C	D	E	F	G	H	I	J=(D+...+I)	K=(C+J)
					Bevételek					
1.	**Önkormányzat működési támogatásai (1.1.+...+.1.6.)**	**294 677 164**								**294 677 164**
1.1.	Helyi önkormányzatok működésének általános támogatása	117 166 183								117 166 183
1.2.	Önkormányzatok egyes köznevelési feladatainak támogatása	92 305 460								92 305 460
1.3.	Önkormányzatok szociális és gyermekjóléti feladatainak támogatása	79 718 635								79 718 635
1.4.	Önkormányzatok kulturális feladatainak támogatása	5 486 886								5 486 886
1.5.	Működési célú kvi támogatások és kiegészítő támogatások									
1.6.	Elszámolásból származó bevételek									
2.	**Működési célú támogatások államháztartáson belülről (2.1.+...+.2.5.)**	**3 946 225**	**11 030 388**						**11 030 388**	**14 976 613**
2.1.	Elvonások és befizetések bevételei		11 030 388						11 030 388	11 030 388
2.2.	Működési célú garancia- és kezességvállalásból megtérülések									
2.3.	Működési célú visszatérítendő támogatások, kölcsönök visszatérülése	3 946 225								3 946 225
2.4.	Működési célú visszatérítendő támogatások, kölcsönök igénybevétele									
2.5.	Egyéb működési célú támogatások bevételei									
2.6.	2.5.-ből EU-s támogatás									
3.	**Felhalmozási célú támogatások államháztartáson belülről (3.1.+...+3.5.)**									
3.1.	Felhalmozási célú önkormányzati támogatások									
3.2.	Felhalmozási célú garancia- és kezességvállalásból megtérülések									
3.3.	Felhalmozási célú visszatérítendő támogatások, kölcsönök visszatérülése									
3.4.	Felhalmozási célú visszatérítendő támogatások, kölcsönök igénybevétele									
3.5.	Egyéb felhalmozási célú támogatások bevételei									
3.6.	3.5.-ből EU-s támogatás									
4.	**Közhatalmi bevételek (4.1.+...+4.7.)**	**98 000 000**								**98 000 000**
4.1.	Építményadó	25 000 000								25 000 000
4.2.	Idegenforgalmi adó									
4.3.	Iparűzési adó	62 000 000								62 000 000
4.4.	Talajterhelési díj	1 000 000								1 000 000
4.5.	Gépjárműadó	10 000 000								10 000 000
4.6.	Telekadó									
4.7.	Kommunális adó									
5.	**Működési bevételek (5.1.+...+ 5.11.)**	**18 092 611**								**18 092 611**
5.1.	Készletértékesítés ellenértéke									
5.2.	Szolgáltatások ellenértéke	2 999 611								2 999 611
5.3.	Közvetített szolgáltatások értéke									
5.4.	Tulajdonosi bevételek	15 093 000								15 093 000
5.5.	Ellátási díjak									
5.6.	Kiszámlázott általános forgalmi adó									
5.7.	Általános forgalmi adó visszatérítése									
5.8.	Kamatbevételek									
5.9.	Egyéb pénzügyi műveletek bevételei									
5.10.	Biztosító által fizetett kártérítés									
5.11.	Egyéb működési bevételek									
6.	**Felhalmozási bevételek (6.1.+...+6.5.)**									
6.1.	Immateriális javak értékesítése									
6.2.	Ingatlanok értékesítése									
6.3.	Egyéb tárgyi eszközök értékesítése									
6.4.	Részesedések értékesítése									
6.5.	Részesedések megszüntetéséhez kapcsolódó bevételek									

6.1.3. melléklet a 2 / 2020 (II. 14.) önkormányzati rendelethez

Megnevezés	Ceglédbercel Község Önkormányzata	01
Feladat megnevezése	**Államigazgatási feladatok bevételeinek, kiadásainak módosítása**	04

Forintban!

Száma	Kiemelt előirányzat, előirányzat megnevezése	Eredeti előirányzat	1. sz. módosítás	2. sz. módosítás	3. sz. módosítás	4. sz. módosítás	5. sz. módosítás	6. sz. módosítás	Módosítások összesen	....számú módosítás utáni előirányzat
A	B	C	D	E	F	G	H	I	J=(D+...+I)	K=(C+J)
7.	**Működési célú átvett pénzeszközök (7.1. + ... + 7.3.)**	8 600 000								8 600 000
7.1.	Működési célú garancia- és kezességvállalásból megtérülések ÁH-n kívülről									
7.2.	Működési célú visszatéritendő támogatások, kölcsönök visszatér. ÁH-n kívülről									
7.3.	Egyéb működési célú átvett pénzeszköz	8 600 000								8 600 000
7.4.	7.3.-ból EU-s támogatás (közvetlen)									
8.	**Felhalmozási célú átvett pénzeszközök (8.1.+8.2.+8.3.)**									
8.1.	Felhalm. célú garancia- és kezességvállalásból megtérülések ÁH-n kívülről									
8.2.	Felhalm. célú visszatéritendő támogatások, kölcsönök visszatér. ÁH-n kívülről									
8.3.	Egyéb felhalmozási célú átvett pénzeszköz									
8.4.	8.3.-ból EU-s támogatás (közvetlen)									
9.	**KÖLTSÉGVETÉSI BEVÉTELEK ÖSSZESEN: (1+...+8)**	423 316 000	11 030 388						11 030 388	434 346 388
10.	**Hitel-, kölcsönfelvétel államháztartáson kívülről (10.1.+10.3.)**									
10.1.	Hosszú lejáratú hitelek, kölcsönök felvétele									
10.2.	Likviditási célú hitelek, kölcsönök felvétele pénzügyi vállalkozástól									
10.3.	Rövid lejáratú hitelek, kölcsönök felvétele									
11.	**Belföldi értékpapírok bevételei (11.1. +...+ 11.4.)**									
11.1.	Forgatási célú belföldi értékpapírok beváltása, értékesítése									
11.2.	Éven belüli lejáratú belföldi értékpapírok kibocsátása									
11.3.	Befektetési célú belföldi értékpapírok beváltása, értékesítése									
11.4.	Éven túli lejáratú belföldi értékpapírok kibocsátása									
12.	**Maradvány igénybevétele (12.1. + 12.2.)**	156 638 000	8 796 655						8 796 655	165 434 655
12.1.	Előző év költségvetési maradványának igénybevétele	156 638 000	8 796 655						8 796 655	165 434 655
12.2.	Előző év vállalkozási maradványának igénybevétele									
13.	**Belföldi finanszírozás bevételei (13.1. + ... + 13.3.)**									
13.1.	Államháztartáson belüli megelőlegezések									
13.2.	Államháztartáson belüli megelőlegezések törlesztése									
13.3.	Lejött betétek megszüntetése									
14.	**Külföldi finanszírozás bevételei (14.1.+...14.4.)**									
14.1.	Forgatási célú külföldi értékpapírok beváltása, értékesítése									
14.2.	Befektetési célú külföldi értékpapírok beváltása, értékesítése									
14.3.	Külföldi értékpapírok kibocsátása									
14.4.	Külföldi hitelek, kölcsönök felvétele									
15.	**Váltóbevételek**									
16.	**Adóssághoz nem kapcsolódó származékos ügyletek bevételei**									
17.	**FINANSZÍROZÁSI BEVÉTELEK ÖSSZESEN: (10. + ... +16.)**	156 638 000	8 796 655						8 796 655	165 434 655
18.	**BEVÉTELEK ÖSSZESEN: (9+17)**	579 954 000	19 827 043						19 827 043	599 781 043

6.1.3. melléklet a 2 / 2020 (II. 14.) önkormányzati rendelethez

Megnevezés	Ceglédbercel Község Önkormányzata	01
Feladat megnevezése	**Államigazgatási feladatok bevételeinek, kiadásainak módosítása**	04

Forintban!

Száma	Kiemelt előirányzat, előirányzat megnevezése	Eredeti előirányzat	1. sz. módosítás	2. sz. módosítás	3. sz. módosítás	4. sz. módosítás	5. sz. módosítás	6. sz. módosítás	Módosítások összesen	....számú módosítás utáni előirányzat
A	B	C	D	E	F	G	H	I	J=(D+...+I)	K=(C+J)
					Kiadások					
1.	**Működési költségvetés kiadásai** (1.1+...+1.5+1.18.)	**172 656 000**	**16 988 014**						**16 988 014**	**189 644 014**
1.1.	Személyi juttatások	46 467 000								46 467 000
1.2.	Munkaadókat terhelő járulékok és szociális hozzájárulási adó	8 135 000								8 135 000
1.3.	Dologi kiadások	92 263 000	367 151						367 151	92 630 151
1.4.	Ellátottak pénzbeli juttatásai	14 210 000								14 210 000
1.5	Egyéb működési célú kiadások	8 650 000								8 650 000
1.6.	az 1.5-ből: - Előző évi elszámolásból származó befizetések									
1.7.	- Törvényi előíráson alapuló befizetések									
1.8.	- Elvonások és befizetések									
1.9.	- Garancia- és kezességvállalásból kifizetés ÁH-n belülre									
1.10.	-Visszatérítendő támogatások, kölcsönök nyújtása ÁH-n belülre									
1.11.	- Visszatérítendő támogatások, kölcsönök törlesztése ÁH-n belülre									
1.12.	- Egyéb működési célú támogatások ÁH-n belülre									
1.13.	- Garancia és kezességvállalásból kifizetés ÁH-n kívülre									
1.14.	- Visszatérítendő támogatások, kölcsönök nyújtása ÁH-n kívülre									
1.15.	- Árkiegészítések, ártámogatások									
1.16.	- Kamattámogatások									
1.17.	- Egyéb működési célú támogatások államháztartáson kívülre									
1.18.	Tartalékok	2 931 000	16 620 863						16 620 863	19 551 863
1.19.	az 1.18-ból: - Általános tartalék		16 620 863						16 620 863	16 620 863
1.20.	- Céltartalék									
2.	**Felhalmozási költségvetés kiadásai** (2.1.+2.3.+2.5.)	**152 251 000**	**2 839 029**						**2 839 029**	**155 090 029**
2.1.	Beruházások	111 755 000	88 000						88 000	111 843 000
2.2.	2.1.-ből EU-s forrásból megvalósuló beruházás									
2.3.	Felújítások	40 496 000	2 751 029						2 751 029	43 247 029
2.4.	2.3.-ból EU-s forrásból megvalósuló felújítás									
2.5.	Egyéb felhalmozási kiadások									
2.6.	2.5.-ből - Garancia- és kezességvállalásból kifizetés ÁH-n belülre									
2.7.	- Visszatérítendő támogatások, kölcsönök nyújtása ÁH-n belülre									
2.8.	- Visszatérítendő támogatások, kölcsönök törlesztése ÁH-n belülre									
2.9.	- Egyéb felhalmozási célú támogatások ÁH-n belülre									
2.10.	- Garancia- és kezességvállalásból kifizetés ÁH-n kívülre									
2.11.	- Visszatérítendő támogatások, kölcsönök nyújtása ÁH-n kívülre									
2.12.	- Lakástámogatás									
2.13.	- Egyéb felhalmozási célú támogatások államháztartáson kívülre									
3.	**KÖLTSÉGVETÉSI KIADÁSOK ÖSSZESEN (1+2)**	**324 907 000**	**19 827 043**						**19 827 043**	**344 734 043**

Megnevezés	Ceglédbercel Község Önkormányzata	01
Feladat megnevezése	Államigazgatási feladatok bevételeinek, kiadásainak módosítása	04

Forintban!

Száma	Kiemelt előirányzat, előirányzat megnevezése	Eredeti előirányzat	1. sz. módosítás	2. sz. módosítás	3. sz. módosítás	4. sz. módosítás	5. sz. módosítás	6. sz. módosítás	Módosítások összesen	....számú módosítás utáni előirányzat
A	B	C	D	E	F	G	H	I	J=(D+...+I)	K=(C+J)
4.	**Hitel-, kölcsöntörlesztés államháztartáson kívülre (4.1. + ... + 4.3.)**									
4.1.	Hosszú lejáratú hitelek, kölcsönök törlesztése									
4.2.	Likviditási célú hitelek, kölcsönök törlesztése pénzügyi vállalkozásnak									
4.3.	Rövid lejáratú hitelek, kölcsönök törlesztése									
5.	**Belföldi értékpapírok kiadásai (5.1. + ... + 5.6.)**									
5.1.	Forgatási célú belföldi értékpapírok vásárlása									
5.2.	Befektetési célú belföldi értékpapírok vásárlása									
5.3.	Kincstárjegyek beváltása									
5.4.	Éven belüli lejáatú belföldi értékpapírok beváltása									
5.5.	Belföldi kötvények beváltása									
5.6.	Éven túli lejáratú belföldi értékpapírok beváltása									
6.	**Belföldi finanszírozás kiadásai (6.1. + ... + 6.5.)**	255 047 000								255 047 000
6.1.	Államháztartáson belüli megelőlegezések folyósítása									
6.2.	Államháztartáson belüli megelőlegezések visszafizetése	11 787 000								11 787 000
6.3.	Központi, irányító szervi támogatás	243 260 000								243 260 000
6.4.	Pénzeszközök lekötött betétként elhelyezése									
6.5.	Pénzügyi lízing kiadásai									
7.	**Külföldi finanszírozás kiadásai (7.1. + ... + 7.5.)**									
7.1.	Forgatási célú külföldi értékpapírok vásárlása									
7.2.	Befektetési célú külföldi értékpapírok vásárlása									
7.3.	Külföldi értékpapírok beváltása									
7.4.	Hitelek, kölcsönök törlesztése külföldi kormányoknak nemz. szervezeteknek									
7.5.	Hitelek, kölcsönök törlesztése külföldi pénzintézeteknek									
8.	**Adóssághoz nem kapcsolódó származékos ügyletek**									
9.	**Váltókiadások**									
10.	**FINANSZÍROZÁSI KIADÁSOK ÖSSZESEN: (4.+...+9.)**	255 047 000								255 047 000
11.	**KIADÁSOK ÖSSZESEN: (3.+10.)**	579 954 000	19 827 043						19 827 043	599 781 043

Éves tervezett létszám előirányzat (fő)										
Közfoglalkoztatottak létszáma (fő)										

	Újszülött gyermek	Születési idő	Telefonszám	Édesanya	Édesapa	Lakcím	Tel. Egyeztetés
1.	Várhegyi Zoé	2020.05.25	20/504-40-10	Várhegyi - Tóth Enikő	Várhegyi Rudolf	Kossuth u. 12.	igen
2.	Simon Péter	2020.06.16	30/635-73-57	Simon Ibolya Mónika	Simon Péter	Béke u. 33.	igen
3.	Lauchsz Liza	2020.06.20	30/351-55-01	Lauchszné Csatári Andrea	Lauchsz János Zsolt	Pesti út 49.	igen
4.	Nagy Emília	2020.02.10	70/672-70-49	Nagyné Árkosi Katalin	Nagy János	Pesti út 9.	igen
5.	Erdélyi Sára	2020.05.16	378-974,	Erdélyi Edit	Erdélyi György	Vörösmarty u. 4.	igen

	Újszülött gyermek	Születési idő	Telefonszám	Édesanya	Édesapa	Lakcím	Tel. Egyeztetés
1.	Várhegyi Zoé	2020.05.25	20/504-40-10	Várhegyi - Tóth Enikő	Várhegyi Rudolf	Kossuth u. 12.	igen
2.	Simon Péter	2020.06.16	30/635-73-57	Simon Ibolya Mónika	Simon Péter	Béke u. 33.	igen
3.	Lauchsz Liza	2020.06.20	30/351-55-01	Lauchszné Csatári Andrea	Lauchsz János Zsolt	Pesti út 49.	igen
4.	Nagy Emília	2020.02.10	70/672-70-49	Nagyné Árkosi Katalin	Nagy János	Pesti út 9.	igen
5.	Erdélyi Sára	2020.05.16	378-974,	Erdélyi Edit	Erdélyi György	Vörösmarty u. 4.	igen

6.2. melléklet a 2 / 2020 (II. 14.) önkormányzati rendelethez

Költségvetési szerv megnevezése	**Ceglédberceli Polgármesteri Hivatal**	02
Feladat megnevezése	**Összes bevétel, kiadás**	01

Forintban!

Sor-szám	Bevételi jogcím	Eeredeti előirányzat	1. sz. módosítás	2. sz. módosítás	3. sz. módosítás	4. sz. módosítás	5. sz. módosítás	6. sz. módosítás	Módosítások összesen	....számú módosítás utáni előirányzat
A	B	C	D	E	F	G	H	I	J=(D+...+I)	K=(C+J)
					Bevételek					
1.	**Működési bevételek (1.1.+...+1.11.)**	**600 000**								**600 000**
1.1.	Készletértékesítés ellenértéke									
1.2.	Szolgáltatások ellenértéke	600 000								**600 000**
1.3.	Közvetített szolgáltatások értéke									
1.4.	Tulajdonosi bevételek									
1.5.	Ellátási díjak									
1.6.	Kiszámlázott általános forgalmi adó									
1.7.	Általános forgalmi adó visszatérülése									
1.8.	Kamatbevételek									
1.9.	Egyéb pénzügyi műveletek bevételei									
1.10.	Biztosító által fizetett kártérítés									
1.11.	Egyéb működési bevételek									
2.	**Működési célú támogatások államháztartáson belülről (2.1.+...+2.3.)**									
2.1.	Elvonások és befizetések bevételei									
2.2.	Visszatérítendő támogatások, kölcsönök visszatérülése ÁH-n belülről									
2.3.	Egyéb működési célú támogatások bevételei államháztartáson belülről									
2.4.	2.3.-ból EU támogatás									
3.	**Közhatalmi bevételek**									
4.	**Felhalmozási célú támogatások államháztartáson belülről (4.1.+...+4.3.)**									
4.1.	Felhalmozási célú önkormányzati támogatások									
4.2.	Visszatérítendő támogatások, kölcsönök visszatérülése ÁH-n belülről									
4.3.	Egyéb felhalmozási célú támogatások bevételei államháztartáson belülről									
4.4.	4.3.-ból EU-s támogatás									
5.	**Felhalmozási bevételek (5.1.+...+5.3.)**									
5.1.	Immateriális javak értékesítése									
5.2.	Ingatlanok értékesítése									
5.3.	Egyéb tárgyi eszközök értékesítése									
6.	**Működési célú átvett pénzeszközök**									
7.	**Felhalmozást célú átvett pénzeszközök**									
8.	**Költségvetési bevételek összesen (1.+...+7.)**	**600 000**								**600 000**
9.	**Finanszírozási bevételek (9.1.+...+9.3.)**	**74 784 000**	**5 216 244**						**5 216 244**	**80 000 244**
9.1.	Költségvetési maradvány igénybevétele		5 216 244						**5 216 244**	**5 216 244**
9.2.	Vállalkozási maradvány igénybevétele									
9.3.	Irányító szervi (önkormányzati) támogatás (intézményfinanszírozás)	74 784 000								**74 784 000**
10.	**BEVÉTELEK ÖSSZESEN: (8.+9.)**	**75 384 000**	**5 216 244**						**5 216 244**	**80 600 244**
					Kiadások					
1.	**Működési költségvetés kiadásai (1.1+...+1.5.)**	**75 384 000**	**5 216 244**						**5 216 244**	**80 600 244**
1.1.	Személyi juttatások	56 814 000								56 814 000
1.2.	Munkaadókat terhelő járulékok és szociális hozzájárulási adó	10 370 000								10 370 000
1.3.	Dologi kiadások	8 200 000								8 200 000
1.4.	Ellátottak pénzbeli juttatásai									
1.5.	Egyéb működési célú kiadások		5216244						5 216 244	5 216 244
2.	**Felhalmozási költségvetés kiadásai (2.1.+...+2.3.)**									
2.1.	Beruházások									
2.2.	Felújítások									
2.3.	Egyéb fejlesztési célú kiadások									
2.4.	2.3.-ból EU-s támogatásból megvalósuló programok, projektek kiadása									
3.	**Finanszírozási kiadások**									
4.	**KIADÁSOK ÖSSZESEN: (1.+2.+3.)**	**75 384 000**	**5 216 244**						**5 216 244**	**80 600 244**

Éves tervezett létszám előirányzat (fő)		13								13
Közfoglalkoztatottak létszáma (fő)										

6.2.1. melléklet a 2 / 2020 (II. 14.) önkormányzati rendelethez

Költségvetési szerv megnevezése	**Ceglédberceli Polgármesteri Hivatal**	02
Feladat megnevezése	**Kötelező feladtok bevételeinek, kiadásainak módosítása**	02

Forintban!

Sor-szám	Bevételi jogcím	Eeredeti előirányzat	1. sz. módosítás	2. sz. módosítás	3. sz. módosítás	4. sz. módosítás	5. sz. módosítás	6. sz. módosítás	Módosítások összesen	...számú módosítás utáni előirányzat
A	B	C	D	E	F	G	H	I	J=(D+...+I)	K=(C+J)
					Bevételek					
1.	**Működési bevételek (1.1.+...+1.11.)**	**600 000**								**600 000**
1.1.	Készletértékesítés ellenértéke									
1.2.	Szolgáltatások ellenértéke	600 000								**600 000**
1.3.	Közvetített szolgáltatások értéke									
1.4.	Tulajdonosi bevételek									
1.5.	Ellátási díjak									
1.6.	Kiszámlázott általános forgalmi adó									
1.7.	Általános forgalmi adó visszatérülése									
1.8.	Kamatbevételek									
1.9.	Egyéb pénzügyi műveletek bevételei									
1.10.	Biztosító által fizetett kártérítés									
1.11.	Egyéb működési bevételek									
2.	**Működési célú támogatások államháztartáson belülről (2.1.+...+2.3.)**									
2.1.	Elvonások és befizetések bevételei									
2.2.	Visszatérítendő támogatások, kölcsönök visszatérülése ÁH-n belülről									
2.3.	Egyéb működési célú támogatások bevételei államháztartáson belülről									
2.4.	2.3-ból EU támogatás									
3.	**Közhatalmi bevételek**									
4.	**Felhalmozási célú támogatások államháztartáson belülről (4.1.+...+4.3.)**									
4.1.	Felhalmozási célú önkormányzati támogatások									
4.2.	Visszatérítendő támogatások, kölcsönök visszatérülése ÁH-n belülről									
4.3.	Egyéb felhalmozási célú támogatások bevételei államháztartáson belülről									
4.4.	4.3.-ból EU-s támogatás									
5.	**Felhalmozási bevételek (5.1.+...+5.3.)**									
5.1.	Immateriális javak értékesítése									
5.2.	Ingatlanok értékesítése									
5.3.	Egyéb tárgyi eszközök értékesítése									
6.	**Működési célú átvett pénzeszközök**									
7.	**Felhalmozási célú átvett pénzeszközök**									
8.	**Költségvetési bevételek összesen (1.+...+7.)**	**600 000**								**600 000**
9.	**Finanszírozási bevételek (9.1.+...+9.3.)**	**74 784 000**	**5 216 244**						**5 216 244**	**80 000 244**
9.1.	Költségvetési maradvány igénybevétele		5 216 244						**5 216 244**	**5 216 244**
9.2.	Vállalkozási maradvány igénybevétele									
9.3.	Irányító szervi (önkormányzati) támogatás (intézményfinanszírozás)	74 784 000								**74 784 000**
10.	**BEVÉTELEK ÖSSZESEN: (8.+9.)**	**75 384 000**	**5 216 244**						**5 216 244**	**80 600 244**
					Kiadások					
1.	**Működési költségvetés kiadásai (1.1+...+1.5.)**	**75 384 000**	**5 216 244**						**5 216 244**	**80 600 244**
1.1.	Személyi juttatások	56 814 000								56 814 000
1.2.	Munkaadókat terhelő járulékok és szociális hozzájárulási adó	10 370 000								10 370 000
1.3.	Dologi kiadások	8 200 000								8 200 000
1.4.	Ellátottak pénzbeli juttatásai									
1.5.	Egyéb működési célú kiadások		5216244						5 216 244	5 216 244
2.	**Felhalmozási költségvetés kiadásai (2.1.+...+2.3.)**									
2.1.	Beruházások									
2.2.	Felújítások									
2.3.	Egyéb fejlesztési célú kiadások									
2.4.	2.3.-ból EU-s támogatásból megvalósuló programok, projektek kiadása									
3.	**Finanszírozási kiadások**									
4.	**KIADÁSOK ÖSSZESEN: (1.+2.+3.)**	**75 384 000**	**5 216 244**						**5 216 244**	**80 600 244**

Éves tervezett létszám előirányzat (fő)		13								13
Közfoglalkoztatottak létszáma (fő)										

6.2.2. melléklet a 2 / 2020 (II. 14.) önkormányzati rendelethez

Költségvetési szerv megnevezése	**Ceglédberceli Polgármesteri Hivatal**	02
Feladat megnevezése	**Önként vállalt feladatok bevételeinek, kiadásainak módosítása**	03

Forintban!

Sor-szám	Bevételi jogcím	Eeredeti előirányzat	1. sz. módosítás	2. sz. módosítás	3. sz. módosítás	4. sz. módosítás	5. sz. módosítás	6. sz. módosítás	Módosítások összesen	....számú módosítás utáni előirányzat
A	B	C	D	E	F	G	H	I	J=(D+...+I)	K=(C+J)
	Bevételek									
1.	**Működési bevételek (1.1.+...+1.11.)**									
1.1.	Készletértékesítés ellenértéke									
1.2.	Szolgáltatások ellenértéke									
1.3.	Közvetített szolgáltatások értéke									
1.4.	Tulajdonosi bevételek									
1.5.	Ellátási díjak									
1.6.	Kiszámlázott általános forgalmi adó									
1.7.	Általános forgalmi adó visszatérülése									
1.8.	Kamatbevételek									
1.9.	Egyéb pénzügyi műveletek bevételei									
1.10.	Biztosító által fizetett kártérítés									
1.11.	Egyéb működési bevételek									
2.	**Működési célú támogatások államháztartáson belülről (2.1.+...+2.3.)**									
2.1.	Elvonások és befizetések bevételei									
2.2.	Visszatérítendő támogatások, kölcsönök visszatérülése ÁH-n belülről									
2.3.	Egyéb működési célú támogatások bevételei államháztartáson belülről									
2.4.	2.3-ból EU támogatás									
3.	**Közhatalmi bevételek**									
4.	**Felhalmozási célú támogatások államháztartáson belülről (4.1.+...+4.3.)**									
4.1.	Felhalmozási célú önkormányzati támogatások									
4.2.	Visszatérítendő támogatások, kölcsönök visszatérülése ÁH-n belülről									
4.3.	Egyéb felhalmozási célú támogatások bevételei államháztartáson belülről									
4.4.	4.3.-ból EU-s támogatás									
5.	**Felhalmozási bevételek (5.1.+...+5.3.)**									
5.1.	Immateriális javak értékesítése									
5.2.	Ingatlanok értékesítése									
5.3.	Egyéb tárgyi eszközök értékesítése									
6.	**Működési célú átvett pénzeszközök**									
7.	**Felhalmozási célú átvett pénzeszközök**									
8.	**Költségvetési bevételek összesen (1.+...+7.)**									
9.	**Finanszírozási bevételek (9.1.+...+9.3.)**									
9.1.	Költségvetési maradvány igénybevétele									
9.2.	Vállalkozási maradvány igénybevétele									
9.3.	Irányító szervi (önkormányzati) támogatás (intézményfinanszírozás)									
10.	**BEVÉTELEK ÖSSZESEN: (8.+9.)**									
	Kiadások									
1.	**Működési költségvetés kiadásai (1.1+...+1.5.)**									
1.1.	Személyi juttatások									
1.2.	Munkaadókat terhelő járulékok és szociális hozzájárulási adó									
1.3.	Dologi kiadások									
1.4.	Ellátottak pénzbeli juttatásai									
1.5.	Egyéb működési célú kiadások									
2.	**Felhalmozási költségvetés kiadásai (2.1.+...+2.3.)**									
2.1.	Beruházások									
2.2.	Felújítások									
2.3.	Egyéb fejlesztési célú kiadások									
2.4.	2.3.-ból EU-s támogatásból megvalósuló programok, projektek kiadása									
3.	**Finanszírozási kiadások**									
4.	**KIADÁSOK ÖSSZESEN: (1.+2.+3.)**									

Éves tervezett létszám előirányzat (fő)										
Közfoglalkoztatottak létszáma (fő)										

6.2.3. melléklet a 2 / 2020 (II. 14.) önkormányzati rendelethez

Költségvetési szerv megnevezése	**Ceglédberceli Polgármesteri Hivatal**	02
Feladat megnevezése	**Államigazgatási feladatok bevételeinek, kiadásainak módosítása**	04

Forintban!

Sor-szám	Bevételi jogcím	Eeredeti előirányzat	1. sz. módosítás	2. sz. módosítás	3. sz. módosítás	4. sz. módosítás	5. sz. módosítás	6. sz. módosítás	Módosítások összesen	....számú módosítás utáni előirányzat
A	B	C	D	E	F	G	H	I	J=(D+...+I)	K=(C+J)
					Bevételek					
1.	**Működési bevételek (1.1.+...+1.11.)**	**600 000**								**600 000**
1.1.	Készletértékesítés ellenértéke									
1.2.	Szolgáltatások ellenértéke	600 000								**600 000**
1.3.	Közvetített szolgáltatások értéke									
1.4.	Tulajdonosi bevételek									
1.5.	Ellátási díjak									
1.6.	Kiszámlázott általános forgalmi adó									
1.7.	Általános forgalmi adó visszatérülése									
1.8.	Kamatbevételek									
1.9.	Egyéb pénzügyi műveletek bevételei									
1.10.	Biztosító által fizetett kártérítés									
1.11.	Egyéb működési bevételek									
2.	**Működési célú támogatások államháztartáson belülről (2.1.+...+2.3.)**									
2.1.	Elvonások és befizetések bevételei									
2.2.	Visszatérítendő támogatások, kölcsönök visszatérülése ÁH-n belülről									
2.3.	Egyéb működési célú támogatások bevételei államháztartáson belülről									
2.4.	2.3-ból EU támogatás									
3.	**Közhatalmi bevételek**									
4.	**Felhalmozási célú támogatások államháztartáson belülről (4.1.+...+4.3.)**									
4.1.	Felhalmozási célú önkormányzati támogatások									
4.2.	Visszatérítendő támogatások, kölcsönök visszatérülése ÁH-n belülről									
4.3.	Egyéb felhalmozási célú támogatások bevételei államháztartáson belülről									
4.4.	4.3.-ból EU-s támogatás									
5.	**Felhalmozási bevételek (5.1.+...+5.3.)**									
5.1.	Immateriális javak értékesítése									
5.2.	Ingatlanok értékesítése									
5.3.	Egyéb tárgyi eszközök értékesítése									
6.	**Működési célú átvett pénzeszközök**									
7.	**Felhalmozási célú átvett pénzeszközök**									
8.	**Költségvetési bevételek összesen (1.+...+7.)**	**600 000**								**600 000**
9.	**Finanszírozási bevételek (9.1.+...+9.3.)**	**74 784 000**	**5 216 244**						**5 216 244**	**80 000 244**
9.1.	Költségvetési maradvány igénybevétele		5 216 244						**5 216 244**	**5 216 244**
9.2.	Vállalkozási maradvány igénybevétele									
9.3.	irányító szervi (önkormányzati) támogatás (intézményfinanszírozás)	74 784 000								**74 784 000**
10.	**BEVÉTELEK ÖSSZESEN: (8.+9.)**	**75 384 000**	**5 216 244**						**5 216 244**	**80 600 244**
					Kiadások					
1.	**Működési költségvetés kiadásai (1.1+...+1.5.)**	**75 384 000**	**5 216 244**						**5 216 244**	**80 600 244**
1.1.	Személyi juttatások	56 814 000								56 814 000
1.2.	Munkaadókat terhelő járulékok és szociális hozzájárulási adó	10 370 000								10 370 000
1.3.	Dologi kiadások	8 200 000								8 200 000
1.4.	Ellátottak pénzbeli juttatásai									
1.5.	Egyéb működési célú kiadások		5216244						5 216 244	5 216 244
2.	**Felhalmozási költségvetés kiadásai (2.1.+...+2.3.)**									
2.1.	Beruházások									
2.2.	Felújítások									
2.3.	Egyéb fejlesztési célú kiadások									
2.4.	2.3.-ból EU-s támogatásból megvalósuló programok, projektek kiadása									
3.	**Finanszírozási kiadások**									
4.	**KIADÁSOK ÖSSZESEN: (1.+2.+3.)**	**75 384 000**	**5 216 244**						**5 216 244**	**80 600 244**

Éves tervezett létszám előirányzat (fő)		13								13
Közfoglalkoztatottak létszáma (fő)										

6.3. melléklet a 2 / 2020 (II. 14.) önkormányzati rendelethez

Költségvetési szerv megnevezése	Ceglédberceli Általános Művelődési Központ	03
Feladat megnevezése	Összes bevétel, kiadás	01

Forintban!

Sor-szám	Bevételi jogcím	Eeredeti előirányzat	1. sz. módosítás	2. sz. módosítás	3. sz. módosítás	4. sz. módosítás	5. sz. módosítás	6. sz. módosítás	Módosítások összesen	....számú módosítás utáni előirányzat
A	B	C	D	E	F	G	H	I	J=(D+...+I)	K=(C+J)
					Bevételek					
1.	**Működési bevételek (1.1.+...+1.11.)**	**10 000 000**								**10 000 000**
1.1.	Készletértékesítés ellenértéke									
1.2.	Szolgáltatások ellenértéke	3 200 000								**3 200 000**
1.3.	Közvetített szolgáltatások értéke									
1.4.	Tulajdonosi bevételek									
1.5.	Ellátási díjak	6 800 000								**6 800 000**
1.6.	Kiszámlázott általános forgalmi adó									
1.7.	Általános forgalmi adó visszatérülése									
1.8.	Kamatbevételek									
1.9.	Egyéb pénzügyi műveletek bevételei									
1.10.	Biztosító által fizetett kártérítés									
1.11.	Egyéb működési bevételek									
2.	**Működési célú támogatások államháztartáson belülről (2.1.+...+2.3.)**									
2.1.	Elvonások és befizetések bevételei									
2.2.	Visszatérítendő támogatások, kölcsönök visszatérülése ÁH-n belülről									
2.3.	Egyéb működési célú támogatások bevételei államháztartáson belülről									
2.4.	2.3-ból EU támogatás									
3.	**Közhatalmi bevételek**									
4.	**Felhalmozási célú támogatások államháztartáson belülről (4.1.+...+4.3.)**									
4.1.	Visszatérítendő támogatások, kölcsönök visszatérülése ÁH-n belülről									
4.2.	Egyéb felhalmozási célú támogatások bevételei államháztartáson belülről									
4.3.	4.3.-ból EU-s támogatás									
5.	**Felhalmozási bevételek (5.1.+...+5.3.)**									
5.1.	Immateriális javak értékesítése									
5.2.	Ingatlanok értékesítése									
5.3.	Egyéb tárgyi eszközök értékesítése									
6.	**Működési célú átvett pénzeszközök**									
7.	**Felhalmozási célú átvett pénzeszközök**									
8.	**Költségvetési bevételek összesen (1.+...+7.)**	**10 000 000**								**10 000 000**
9.	**Finanszírozási bevételek (9.1.+...+9.3.)**	**147 407 000**	**5 910 144**						**5 910 144**	**153 317 144**
9.1.	Költségvetési maradvány igénybevétele		5 910 144						**5 910 144**	**5 910 144**
9.2.	Vállalkozási maradvány igénybevétele									
9.3.	Irányító szervi (önkormányzati) támogatás (intézményfinanszírozás)	147 407 000								**147 407 000**
10.	**BEVÉTELEK ÖSSZESEN: (8.+9.)**	**157 407 000**	**5 910 144**						**5 910 144**	**163 317 144**
					Kiadások					
1.	**Működési költségvetés kiadásai (1.1+...+1.5.)**	**157 407 000**	**5 910 144**						**5 910 144**	**163 317 144**
1.1.	Személyi juttatások	100 443 000								100 443 000
1.2.	Munkaadókat terhelő járulékok és szociális hozzájárulási adó	20 209 000								20 209 000
1.3.	Dologi kiadások	36 755 000	96000						96 000	36 851 000
1.4.	Ellátottak pénzbeli juttatásai									
1.5.	Egyéb működési célú kiadások		5814144						5 814 144	5 814 144
2.	**Felhalmozási költségvetés kiadásai (2.1.+...+2.3.)**									
2.1.	Beruházások									
2.2.	Felújítások									
2.3.	Egyéb fejlesztési célú kiadások									
2.4.	2.3.-ból EU-s támogatásból megvalósuló programok, projektek kiadása									
3.	**Finanszírozási kiadások**									
4.	**KIADÁSOK ÖSSZESEN: (1.+2.+3.)**	**157 407 000**	**5 910 144**						**5 910 144**	**163 317 144**

Éves tervezett létszám előirányzat (fő)		30								30
Közfoglalkoztatottak létszáma (fő)										

6.3.1. melléklet a 2 / 2020 (II. 14.) önkormányzati rendelethez

Költségvetési szerv megnevezése	**Ceglédberceli Általános Művelődési Központ**	03
Feladat megnevezése	**Kötelező feladtok bevételeinek, kiadásainak módosítása**	02

Forintban!

Sor-szám	Bevételi jogcím	Eeredeti előirányzat	1. sz. módosítás	2. sz. módosítás	3. sz. módosítás	4. sz. módosítás	5. sz. módosítás	6. sz. módosítás	Módosítások összesen	....számú módosítás utáni előirányzat
A	B	C	D	E	F	G	H	I	J=(D+...+I)	K=(C+J)
					Bevételek					
1.	**Működési bevételek (1.1.+...+1.11.)**	**10 000 000**								**10 000 000**
1.1.	Készletértékesítés ellenértéke									
1.2.	Szolgáltatások ellenértéke	3 200 000								**3 200 000**
1.3.	Közvetített szolgáltatások értéke									
1.4.	Tulajdonosi bevételek									
1.5.	Ellátási díjak	6 800 000								**6 800 000**
1.6.	Kiszámlázott általános forgalmi adó									
1.7.	Általános forgalmi adó visszatérülése									
1.8.	Kamatbevételek									
1.9.	Egyéb pénzügyi műveletek bevételei									
1.10.	Biztosító által fizetett kártérítés									
1.11.	Egyéb működési bevételek									
2.	**Működési célú támogatások államháztartáson belülről (2.1.+...+2.3.)**									
2.1.	Elvonások és befizetések bevételei									
2.2.	Visszatérítendő támogatások, kölcsönök visszatérülése ÁH-n belülről									
2.3.	Egyéb működési célú támogatások bevételei államháztartáson belülről									
2.4.	2.3-ból EU támogatás									
3.	**Közhatalmi bevételek**									
4.	**Felhalmozási célú támogatások államháztartáson belülről (4.1.+...+4.3.)**									
4.1.	Visszatérítendő támogatások, kölcsönök visszatérülése ÁH-n belülről									
4.2.	Egyéb felhalmozási célú támogatások bevételei államháztartáson belülről									
4.3.	4.3.-ból EU-s támogatás									
5.	**Felhalmozási bevételek (5.1.+...+5.3.)**									
5.1.	Immateriális javak értékesítése									
5.2.	Ingatlanok értékesítése									
5.3.	Egyéb tárgyi eszközök értékesítése									
6.	**Működési célú átvett pénzeszközök**									
7.	**Felhalmozási célú átvett pénzeszközök**									
8.	**Költségvetési bevételek összesen (1.+...+7.)**	**10 000 000**								**10 000 000**
9.	**Finanszírozási bevételek (9.1.+...+9.3.)**	**147 407 000**	**5 910 144**						**5 910 144**	**153 317 144**
9.1.	Költségvetési maradvány igénybevétele		5 910 144						**5 910 144**	**5 910 144**
9.2.	Vállalkozási maradvány igénybevétele									
9.3.	Irányító szervi (önkormányzati) támogatás (intézményfinanszírozás)	147 407 000								**147 407 000**
10.	**BEVÉTELEK ÖSSZESEN: (8.+9.)**	**157 407 000**	**5 910 144**						**5 910 144**	**163 317 144**
					Kiadások					
1.	**Működési költségvetés kiadásai (1.1+...+1.5.)**	**157 407 000**	**5 910 144**						**5 910 144**	**163 317 144**
1.1.	Személyi juttatások	100 443 000								100 443 000
1.2.	Munkaadókat terhelő járulékok és szociális hozzájárulási adó	20 209 000								20 209 000
1.3.	Dologi kiadások	36 755 000	96000						96 000	36 851 000
1.4.	Ellátottak pénzbeli juttatásai									
1.5.	Egyéb működési célú kiadások		5814144						5 814 144	5 814 144
2.	**Felhalmozási költségvetés kiadásai (2.1.+...+2.3.)**									
2.1.	Beruházások									
2.2.	Felújítások									
2.3.	Egyéb fejlesztési célú kiadások									
2.4.	2.3.-ból EU-s támogatásból megvalósuló programok, projektek kiadása									
3.	**Finanszírozási kiadások**									
4.	**KIADÁSOK ÖSSZESEN: (1.+2.+3.)**	**157 407 000**	**5 910 144**						**5 910 144**	**163 317 144**

Éves tervezett létszám előirányzat (fő)		**30**								**30**
Közfoglalkoztatottak létszáma (fő)										

6.3.2. melléklet a 2 / 2020 (II. 14.) önkormányzati rendelethez

Költségvetési szerv megnevezése	**Ceglédberceli Általános Müvelődési Központ**	03
Feladat megnevezése	**Önként vállalt feladatok bevételeinek, kiadásainak módosítása**	03

Forintban!

Sor-szám	Bevételi jogcím	Eeredeti előirányzat	1. sz. módosítás	2. sz. módosítás	3. sz. módosítás	4. sz. módosítás	5. sz. módosítás	6. sz. módosítás	Módosítások összesen	....számú módosítás utáni előirányzat
A	B	C	D	E	F	G	H	I	J=(D+...+I)	K=(C+J)
	Bevételek									
1.	**Müködési bevételek (1.1.+...+1.11.)**									
1.1.	Készletértékesítés ellenértéke									
1.2.	Szolgáltatások ellenértéke									
1.3.	Közvetített szolgáltatások értéke									
1.4.	Tulajdonosi bevételek									
1.5.	Ellátási díjak									
1.6.	Kiszámlázott általános forgalmi adó									
1.7.	Általános forgalmi adó visszatérülése									
1.8.	Kamatbevételek									
1.9.	Egyéb pénzügyi müveletek bevételei									
1.10.	Biztosító által fizetett kártérítés									
1.11.	Egyéb müködési bevételek									
2.	**Müködési célú támogatások államháztartáson belülről (2.1.+...+2.3.)**									
2.1.	Elvonások és befizetések bevételei									
2.2.	Visszatérítendő támogatások, kölcsönök visszatérülése ÁH-n belülről									
2.3.	Egyéb müködési célú támogatások bevételei államháztartáson belülről									
2.4.	2.3-ból EU támogatás									
3.	**Közhatalmi bevételek**									
4.	**Felhalmozási célú támogatások államháztartáson belülről (4.1.+...+4.3.)**									
4.2.	Visszatérítendő támogatások, kölcsönök visszatérülése ÁH-n belülről									
4.3.	Egyéb felhalmozási célú támogatások bevételei államháztartáson belülről									
4.4.	4.3.-ból EU-s támogatás									
5.	**Felhalmozási bevételek (5.1.+...+5.3.)**									
5.1.	Immateriális javak értékesítése									
5.2.	Ingatlanok értékesítése									
5.3.	Egyéb tárgyi eszközök értékesítése									
6.	**Müködési célú átvett pénzeszközök**									
7.	**Felhalmozási célú átvett pénzeszközök**									
8.	**Költségvetési bevételek összesen (1.+...+7.)**									
9.	**Finanszírozási bevételek (9.1.+...+9.3.)**									
9.1.	Költségvetési maradvány igénybevétele									
9.2.	Vállalkozási maradvány igénybevétele									
9.3.	Irányító szervi (önkormányzati) támogatás (intézményfinanszírozás)									
10.	**BEVÉTELEK ÖSSZESEN: (8.+9.)**									
	Kiadások									
1.	**Müködési költségvetés kiadásai (1.1+...+1.5.)**									
1.1.	Személyi juttatások									
1.2.	Munkaadókat terhelő járulékok és szociális hozzájárulási adó									
1.3.	Dologi kiadások									
1.4.	Ellátottak pénzbeli juttatásai									
1.5.	Egyéb müködési célú kiadások									
2.	**Felhalmozási költségvetés kiadásai (2.1.+...+2.3.)**									
2.1.	Beruházások									
2.2.	Felújítások									
2.3.	Egyéb fejlesztési célú kiadások									
2.4.	2.3.-ból EU-s támogatásból megvalósuló programok, projektek kiadása									
3.	**Finanszírozási kiadások**									
4.	**KIADÁSOK ÖSSZESEN: (1.+2.+3.)**									

Éves tervezett létszám előirányzat (fő)										
Közfoglalkoztatottak létszáma (fő)										

6.3.3. melléklet a 2 / 2020 (II. 14.) önkormányzati rendelethez

Költségvetési szerv megnevezése	**Ceglédberceli Általános Művelődési Központ**	03
Feladat megnevezése	**Államigazgatási feladatok bevételeinek, kiadásainak módosítása**	04

Forintban!

Sor-szám	Bevételi jogcím	Eeredeti előirányzat	1. sz. módosítás	2. sz. módosítás	3. sz. módosítás	4. sz. módosítás	5. sz. módosítás	6. sz. módosítás	Módosítások összesen	....számú módosítás utáni előirányzat
A	B	C	D	E	F	G	H	I	J=(D+...+I)	K=(C+J)
					Bevételek					
1.	**Működési bevételek (1.1.+...+1.11.)**	**10 000 000**								**10 000 000**
1.1.	Készletértékesítés ellenértéke									
1.2.	Szolgáltatások ellenértéke	3 200 000								**3 200 000**
1.3.	Közvetitett szolgáltatások értéke									
1.4.	Tulajdonosi bevételek									
1.5.	Ellátási díjak	6 800 000								**6 800 000**
1.6.	Kiszámlázott általános forgalmi adó									
1.7.	Általános forgalmi adó visszatérülése									
1.8.	Kamatbevételek									
1.9.	Egyéb pénzügyi műveletek bevételei									
1.10.	Biztosító által fizetett kártérítés									
1.11.	Egyéb működési bevételek									
2.	**Működési célú támogatások államháztartáson belülről (2.1.+...+2.3.)**									
2.1.	Elvonások és befizetések bevételei									
2.2.	Visszatérítendő támogatások, kölcsönök visszatérülése ÁH-n belülről									
2.3.	Egyéb működési célú támogatások bevételei államháztartáson belülről									
2.4.	2.3-ból EU támogatás									
3.	**Közhatalmi bevételek**									
4.	**Felhalmozási célú támogatások államháztartáson belülről (4.1.+...+4.3.)**									
4.2.	Visszatérítendő támogatások, kölcsönök visszatérülése ÁH-n belülről									
4.3.	Egyéb felhalmozási célú támogatások bevételei államháztartáson belülről									
4.4.	4.3.-ból EU-s támogatás									
5.	**Felhalmozási bevételek (5.1.+...+5.3.)**									
5.1.	Immateriális javak értékesítése									
5.2.	Ingatlanok értékesítése									
5.3.	Egyéb tárgyi eszközök értékesítése									
6.	**Működési célú átvett pénzeszközök**									
7.	**Felhalmozási célú átvett pénzeszközök**									
8.	**Költségvetési bevételek összesen (1.+...+7.)**	**10 000 000**								**10 000 000**
9.	**Finanszírozási bevételek (9.1.+...+9.3.)**	**147 407 000**	**5 910 144**						**5 910 144**	**153 317 144**
9.1.	Költségvetési maradvány igénybevétele		5 910 144						**5 910 144**	**5 910 144**
9.2.	Vállalkozási maradvány igénybevétele									
9.3.	Irányító szervi (önkormányzati) támogatás (intézményfinanszírozás)	147 407 000								**147 407 000**
10.	**BEVÉTELEK ÖSSZESEN: (8.+9.)**	**157 407 000**	**5 910 144**						**5 910 144**	**163 317 144**
					Kiadások					
1.	**Működési költségvetés kiadásai (1.1+...+1.5.)**	**157 407 000**	**5 910 144**						**5 910 144**	**163 317 144**
1.1.	Személyi juttatások	100 443 000								100 443 000
1.2.	Munkaadókat terhelő járulékok és szociális hozzájárulási adó	20 209 000								20 209 000
1.3.	Dologi kiadások	36 755 000	96000						96 000	36 851 000
1.4.	Ellátottak pénzbeli juttatásai									
1.5.	Egyéb működési célú kiadások		5814144						5 814 144	5 814 144
2.	**Felhalmozási költségvetés kiadásai (2.1.+...+2.3.)**									
2.1.	Beruházások									
2.2.	Felújítások									
2.3.	Egyéb fejlesztési célú kiadások									
2.4.	2.3.-ból EU-s támogatásból megvalósuló programok, projektek kiadása									
3.	**Finanszírozási kiadások**									
4.	**KIADÁSOK ÖSSZESEN: (1.+2.+3.)**	**157 407 000**	**5 910 144**						**5 910 144**	**163 317 144**

Éves tervezett létszám előirányzat (fő)		**30**								**30**
Közfoglalkoztatottak létszáma (fő)										

6.4. melléklet a 2 / 2020 (II. 14.) önkormányzati rendelethez

Költségvetési szerv megnevezése	**Szent Ilona Idősek Gondozóháza**	04
Feladat megnevezése	**Összes bevétel, kiadás**	01

Forintban!

Sor-szám	Bevételi jogcím	Eeredeti előirányzat	1. sz. módosítás	2. sz. módosítás	3. sz. módosítás	4. sz. módosítás	5. sz. módosítás	6. sz. módosítás	Módosítások összesen	....számú módosítás utáni előirányzat
A	B	C	D	E	F	G	H	I	J=(D+...+I)	K=(C+J)
					Bevételek					
1.	**Működési bevételek (1.1.+...+1.11.)**	**24 509 000**								**24 509 000**
1.1.	Készletértékesítés ellenértéke									
1.2.	Szolgáltatások ellenértéke									
1.3.	Közvetített szolgáltatások értéke									
1.4.	Tulajdonosi bevételek									
1.5.	Ellátási díjak	24 509 000								**24 509 000**
1.6.	Kiszámlázott általános forgalmi adó									
1.7.	Általános forgalmi adó visszatérülése									
1.8.	Kamatbevételek									
1.9.	Egyéb pénzügyi műveletek bevételei									
1.10.	Biztosító által fizetett kártérítés									
1.11.	Egyéb működési bevételek									
2.	**Működési célú támogatások államháztartáson belülről (2.1.+...+2.3.)**									
2.1.	Elvonások és befizetések bevételei									
2.2.	Visszatérítendő támogatások, kölcsönök visszatérülése ÁH-n belülről									
2.3.	Egyéb működési célú támogatások bevételei államháztartáson belülről									
2.4.	2.3-ból EU támogatás									
3.	**Közhatalmi bevételek**									
4.	**Felhalmozási célú támogatások államháztartáson belülről (4.1.+...+4.3.)**									
4.1.	Visszatérítendő támogatások, kölcsönök visszatérülése ÁH-n belülről									
4.2.	Egyéb felhalmozási célú támogatások bevételei államháztartáson belülről									
4.3.	4.3.-ból EU-s támogatás									
5.	**Felhalmozási bevételek (5.1.+...+5.3.)**									
5.1.	Immateriális javak értékesítése									
5.2.	Ingatlanok értékesítése									
5.3.	Egyéb tárgyi eszközök értékesítése									
6.	**Működési célú átvett pénzeszközök**									
7.	**Felhalmozási célú átvett pénzeszközök**									
8.	**Költségvetési bevételek összesen (1.+...+7.)**	**24 509 000**								**24 509 000**
9.	**Finanszírozási bevételek (9.1.+...+9.3.)**	**20 469 000**								**20 469 000**
9.1.	Költségvetési maradvány igénybevétele									
9.2.	Vállalkozási maradvány igénybevétele									
9.3.	Irányító szervi (önkormányzati) támogatás (intézményfinanszírozás)	20 469 000								**20 469 000**
10.	**BEVÉTELEK ÖSSZESEN: (8.+9.)**	**44 978 000**								**44 978 000**
					Kiadások					
1.	**Működési költségvetés kiadásai (1.1+...+1.5.)**	**44 978 000**								**44 978 000**
1.1.	Személyi juttatások	22 956 000								22 956 000
1.2.	Munkaadókat terhelő járulékok és szociális hozzájárulási adó	4 018 000								4 018 000
1.3.	Dologi kiadások	18 004 000								18 004 000
1.4.	Ellátottak pénzbeli juttatásai									
1.5.	Egyéb működési célú kiadások									
2.	**Felhalmozási költségvetés kiadásai (2.1.+...+2.3.)**									
2.1.	Beruházások									
2.2.	Felújítások									
2.3.	Egyéb fejlesztési célú kiadások									
2.4.	2.3.-ból EU-s támogatásból megvalósuló programok, projektek kiadása									
3.	**Finanszírozási kiadások**									
4.	**KIADÁSOK ÖSSZESEN: (1.+2.+3.)**	**44 978 000**								**44 978 000**

Éves tervezett létszám előirányzat (fő)		**8**								**8**
Közfoglalkoztatottak létszáma (fő)										

6.4.1. melléklet a 2 / 2020 (II. 14.) önkormányzati rendelethez

Költségvetési szerv megnevezése	**Szent Ilona Idősek Gondozóháza**	04
Feladat megnevezése	**Kötelező feladtok bevételeinek, kiadásainak módosítása**	02

Forintban!

Sor-szám	Bevételi jogcím	Eeredeti előirányzat	1. sz. módosítás	2. sz. módosítás	3. sz. módosítás	4. sz. módosítás	5. sz. módosítás	6. sz. módosítás	Módosítások összesen	....számú módosítás utáni előirányzat
A	B	C	D	E	F	G	H	I	J=(D+...+I)	K=(C+J)
					Bevételek					
1.	**Működési bevételek (1.1.+...+1.11.)**	24 509 000								24 509 000
1.1.	Készletértékesítés ellenértéke									
1.2.	Szolgáltatások ellenértéke									
1.3.	Közvetített szolgáltatások értéke									
1.4.	Tulajdonosi bevételek									
1.5.	Ellátási díjak	24 509 000								24 509 000
1.6.	Kiszámlázott általános forgalmi adó									
1.7.	Általános forgalmi adó visszatérülése									
1.8.	Kamatbevételek									
1.9.	Egyéb pénzügyi műveletek bevételei									
1.10.	Biztosító által fizetett kártérítés									
1.11.	Egyéb működési bevételek									
2.	**Működési célú támogatások államháztartáson belülről (2.1.+...+2.3.)**									
2.1.	Elvonások és befizetések bevételei									
2.2.	Visszatérítendő támogatások, kölcsönök visszatérülése ÁH-n belülről									
2.3.	Egyéb működési célú támogatások bevételei államháztartáson belülről									
2.4.	2.3-ból EU támogatás									
3.	**Közhatalmi bevételek**									
4.	**Felhalmozási célú támogatások államháztartáson belülről (4.1.+...+4.3.)**									
4.1.	Visszatérítendő támogatások, kölcsönök visszatérülése ÁH-n belülről									
4.2.	Egyéb felhalmozási célú támogatások bevételei államháztartáson belülről									
4.3.	4.3.-ból EU-s támogatás									
5.	**Felhalmozási bevételek (5.1.+...+5.3.)**									
5.1.	Immateriális javak értékesítése									
5.2.	Ingatlanok értékesítése									
5.3.	Egyéb tárgyi eszközök értékesítése									
6.	**Működési célú átvett pénzeszközök**									
7.	**Felhalmozási célú átvett pénzeszközök**									
8.	**Költségvetési bevételek összesen (1.+...+7.)**	24 509 000								24 509 000
9.	**Finanszírozási bevételek (9.1.+...+9.3.)**	20 469 000								20 469 000
9.1.	Költségvetési maradvány igénybevétele									
9.2.	Vállalkozási maradvány igénybevétele									
9.3.	Irányító szervi (önkormányzati) támogatás (intézményfinanszírozás)	20 469 000								20 469 000
10.	**BEVÉTELEK ÖSSZESEN: (8.+9.)**	44 978 000								44 978 000
					Kiadások					
1.	**Működési költségvetés kiadásai (1.1+...+1.5.)**	44 978 000								44 978 000
1.1.	Személyi juttatások	22 956 000								22 956 000
1.2.	Munkaadókat terhelő járulékok és szociális hozzájárulási adó	4 018 000								4 018 000
1.3.	Dologi kiadások	18 004 000								18 004 000
1.4.	Ellátottak pénzbeli juttatásai									
1.5.	Egyéb működési célú kiadások									
2.	**Felhalmozási költségvetés kiadásai (2.1.+...+2.3.)**									
2.1.	Beruházások									
2.2.	Felújítások									
2.3.	Egyéb fejlesztési célú kiadások									
2.4.	2.3.-ból EU-s támogatásból megvalósuló programok, projektek kiadása									
3.	**Finanszírozási kiadások**									
4.	**KIADÁSOK ÖSSZESEN: (1.+2.+3.)**	44 978 000								44 978 000

Éves tervezett létszám előirányzat (fő)		8								8
Közfoglalkoztatottak létszáma (fő)										

6.4.2. melléklet a 2 / 2020 (II. 14.) önkormányzati rendelethez

Költségvetési szerv megnevezése	**Szent Ilona Idősek Gondozóháza**	04
Feladat megnevezése	**Önként vállalt feladatok bevételeinek, kiadásainak módosítása**	03

Forintban!

Sor-szám	Bevételi jogcím	Eeredeti előirányzat	1. sz. módosítás	2. sz. módosítás	3. sz. módosítás	4. sz. módosítás	5. sz. módosítás	6. sz. módosítás	Módosítások összesen	....számú módosítás utáni előirányzat
A	B	C	D	E	F	G	H	I	J=(D+...+I)	K=(C+J)
	Bevételek									
1.	**Működési bevételek (1.1.+...+1.11.)**									
1.1.	Készletértékesítés ellenértéke									
1.2.	Szolgáltatások ellenértéke									
1.3.	Közvetített szolgáltatások értéke									
1.4.	Tulajdonosi bevételek									
1.5.	Ellátási díjak									
1.6.	Kiszámlázott általános forgalmi adó									
1.7.	Általános forgalmi adó visszatérülése									
1.8.	Kamatbevételek									
1.9.	Egyéb pénzügyi műveletek bevételei									
1.10.	Biztosító által fizetett kártérítés									
1.11.	Egyéb működési bevételek									
2.	**Működési célú támogatások államháztartáson belülről (2.1.+...+2.3.)**									
2.1.	Elvonások és befizetések bevételei									
2.2.	Visszatérítendő támogatások, kölcsönök visszatérülése ÁH-n belülről									
2.3.	Egyéb működési célú támogatások bevételei államháztartáson belülről									
2.4.	2.3-ból EU támogatás									
3.	**Közhatalmi bevételek**									
4.	**Felhalmozási célú támogatások államháztartáson belülről (4.1.+...+4.3.)**									
4.2.	Visszatérítendő támogatások, kölcsönök visszatérülése ÁH-n belülről									
4.3.	Egyéb felhalmozási célú támogatások bevételei államháztartáson belülről									
4.4.	4.3.-ból EU-s támogatás									
5.	**Felhalmozási bevételek (5.1.+...+5.3.)**									
5.1.	Immateriális javak értékesítése									
5.2.	Ingatlanok értékesítése									
5.3.	Egyéb tárgyi eszközök értékesítése									
6.	**Működési célú átvett pénzeszközök**									
7.	**Felhalmozási célú átvett pénzeszközök**									
8.	**Költségvetési bevételek összesen (1.+...+7.)**									
9.	**Finanszírozási bevételek (9.1.+...+9.3.)**									
9.1.	Költségvetési maradvány igénybevétele									
9.2.	Vállalkozási maradvány igénybevétele									
9.3.	Irányító szervi (önkormányzati) támogatás (intézményfinanszírozás)									
10.	**BEVÉTELEK ÖSSZESEN: (8.+9.)**									
	Kiadások									
1.	**Működési költségvetés kiadásai (1.1+...+1.5.)**									
1.1.	Személyi juttatások									
1.2.	Munkaadókat terhelő járulékok és szociális hozzájárulási adó									
1.3.	Dologi kiadások									
1.4.	Ellátottak pénzbeli juttatásai									
1.5.	Egyéb működési célú kiadások									
2.	**Felhalmozási költségvetés kiadásai (2.1.+...+2.3.)**									
2.1.	Beruházások									
2.2.	Felújítások									
2.3.	Egyéb fejlesztési célú kiadások									
2.4.	2.3.-ból EU-s támogatásból megvalósuló programok, projektek kiadása									
3.	**Finanszírozási kiadások**									
4.	**KIADÁSOK ÖSSZESEN: (1.+2.+3.)**									

Éves tervezett létszám előirányzat (fő)										
Közfoglalkoztatottak létszáma (fő)										

6.4.3. melléklet a 2 / 2020 (II. 14.) önkormányzati rendelethez

Költségvetési szerv megnevezése	**Szent Ilona Idősek Gondozóháza**	04
Feladat megnevezése	**Államigazgatási feladatok bevételeinek, kiadásainak módosítása**	04

Forintban!

Sor-szám	Bevételi jogcím	Eeredeti előirányzat	1. sz. módosítás	2. sz. módosítás	3. sz. módosítás	4. sz. módosítás	5. sz. módosítás	6. sz. módosítás	Módosítások összesen	....számú módosítás utáni előirányzat
A	B	C	D	E	F	G	H	I	J=(D+...+I)	K=(C+J)
					Bevételek					
1.	**Működési bevételek (1.1.+...+1.11.)**	**24 509 000**								**24 509 000**
1.1.	Készletértékesítés ellenértéke									
1.2.	Szolgáltatások ellenértéke									
1.3.	Közvetitett szolgáltatások értéke									
1.4.	Tulajdonosi bevételek									
1.5.	Ellátási díjak	24 509 000								**24 509 000**
1.6.	Kiszámlázott általános forgalmi adó									
1.7.	Általános forgalmi adó visszatérülése									
1.8.	Kamatbevételek									
1.9.	Egyéb pénzügyi müveletek bevételei									
1.10.	Biztosító által fizetett kártérítés									
1.11.	Egyéb működési bevételek									
2.	**Működési célú támogatások államháztartáson belülről (2.1.+...+2.3.)**									
2.1.	Elvonások és befizetések bevételei									
2.2.	Visszatérítendő támogatások, kölcsönök visszatérülése AH-n belülről									
2.3.	Egyéb működési célú támogatások bevételei államháztartason belülről									
2.4.	2.3.-ból EU támogatás									
3.	**Közhatalmi bevételek**									
4.	**Felhalmozási célú támogatások államháztartáson belülről (4.1.+...+4.3.)**									
4.2.	Visszatérítendő támogatások, kölcsönök visszatérülése AH-n belülről									
4.3.	Egyéb felhalmozási célú támogatások bevételei államháztartáson belülről									
4.4.	4.3.-ból EU-s támogatás									
5.	**Felhalmozási bevételek (5.1.+...+5.3.)**									
5.1.	Immateriális javak értékesítése									
5.2.	Ingatlanok értékesítése									
5.3.	Egyéb tárgyi eszközök értékesítése									
6.	**Működési célú átvett pénzeszközök**									
7.	**Felhalmozási célú átvett pénzeszközök**									
8.	**Költségvetési bevételek összesen (1.+...+7.)**	**24 509 000**								**24 509 000**
9.	**Finanszírozási bevételek (9.1.+...+9.3.)**	**20 469 000**								**20 469 000**
9.1.	Költségvetési maradvány igénybevétele									
9.2.	Vállalkozási maradvány igénybevétele									
9.3.	Irányitó szervi (önkormányzati) támogatás (intézményfinanszírozás)	20 469 000								**20 469 000**
10.	**BEVÉTELEK ÖSSZESEN: (8.+9.)**	**44 978 000**								**44 978 000**
					Kiadások					
1.	**Működési költségvetés kiadásai (1.1+...+1.5.)**	**44 978 000**								**44 978 000**
1.1.	Személyi juttatások	22 956 000								22 956 000
1.2.	Munkaadókat terhelő járulékok es szociális hozzájárulási adó	4 018 000								4 018 000
1.3.	Dologi kiadások	18 004 000								18 004 000
1.4.	Ellátottak pénzbeli juttatásai									
1.5.	Egyéb működési célú kiadások									
2.	**Felhalmozási költségvetés kiadásai (2.1.+...+2.3.)**									
2.1.	Beruházások									
2.2.	Felújitások									
2.3.	Egyéb fejlesztési célú kiadások									
2.4.	2.3.-ból EU-s támogatásból megvalósuló programok, projektek kiadása									
3.	**Finanszírozási kiadások**									
4.	**KIADÁSOK ÖSSZESEN: (1.+2.+3.)**	**44 978 000**								**44 978 000**

Éves tervezett létszám előirányzat (fő)		8								8
Közfoglalkoztatottak létszáma (fő)										

7. melléklet a 2 / 2020 (II. 14.) önkormányzati rendelethez

A 2020. évi általános működés és ágazati feladatok támogatásának alakulása jogcímenként

Forintban

2019. évi LXXI. törvény 2.melléklete száma*	Jogcím	2020. évi tervezett támogatás összesen	Módosított támogatás
A	B		C
I.	Helyi önkormányzatok működésének általános támogatása	117 166 183	
II.	Önkormányzatok egyes köznevelési feladatainak támogatása	92 305 460	
III.	Önkormányzatok szociális és gyermekjóléti, étkeztetési feladatainak támogatása	79 718 635	
IV.	Önkormányzatok kulturális feladatainak támogatása	5 486 886	
	Összesen:	**294 677 164**	**0**

** Magyarország 2020. évi központi költségvetéséről szóló törvény*

CEGLÉDBERCEL KÖZSÉG ÖNKORMÁNYZAT
POLGÁRMESTERÉTŐL
2737 Ceglédbercel, Pesti út 61.
Tel/Fax: 53/578-000

ELŐTERJESZTÉS
a Képviselő testület 2020. július 2-i ülésére

Tárgy: Ceglédbercel Község Helyi Építési Szabályzatáról szóló 10/2019. (X.01.) önkormányzati rendeletének módosítása – hibajavítás
Előterjesztő: Török József polgármester
Szakmai előterjesztő: Marsalné Kovács Judit főépítész

Ceglédbercel Község Önkormányzatának 30/2020.(05.25.) számú polgármesteri határozata alapján Ceglédbercel Község helyi építési szabályzatáról szóló 10/2019. (X.01.) önkormányzati rendelet (továbbiakban: HÉSZ) hibajavításának államigazgatási egyeztetése *a településfejlesztési koncepcióról, az integrált településfejlesztési stratégiáról és a településrendezési eszközökről, valamint egyes településrendezési sajátos jogintézményekről szóló 314/2012. (XI. 8.) Korm. rendelet* (továbbiakban: Tr) 42/A.§-a szerinti állami főépítészi eljárásban megtörtént. A Pest Megyei Kormányhivatal állami főépítésze PE/AF/00129-2/2020. ügyszámú levelében a végső szakmai véleményt megküldte. (Mellékletként csatolva.) A vélemény 1-3. és 5. pontjában jelzett észrevételek alapján - mely jogszabályszerkesztési hiányosságokra és értelmezési pontatlanságokra hívta fel a figyelmet – a rendelet-tervezet javításra került. A 4. pontban a kerítésre vonatkozó előírásokra hívta fel a figyelmet, melynek javításától a Kormányhivatalban történt szóbeli egyeztetésen eltekintettek, mivel jelen eljárásban kizárólag az elírások javítása történt, érdemi szabályozás nem. A javított rendelet-tervezet ezen formában már elfogadható.

A rendelettervezet indoklása :

Általános indoklás

A jelenleg hatályos helyi építési szabályzat a Képviselő-testület által 2019. szeptember 30-án került elfogadásra. Annak alkalmazása során kisebb elírásokat, hivatkozási hibákat vettünk észre, melyet javítani szükséges.

Részletes indoklás

1.§ és 2.§-hoz a bekezdések hivatkozásának a javítását tartalmazza.
3.§-hoz a bekezdés hivatkozásának és sorszámozásnak a javítását tartalmazza.
5.§-hoz a paragrafus sorrendjének és számozásának a javítását tartalmazza.
6§-10.§-hoz a bekezdések hivatkozásának a javítását tartalmazza.
11.§-hoz a hatályba lépésre vonatkozó rendelkezést tartalmazza.

Kérem az előterjesztés megtárgyalását és a rendelet elfogadását.

Ceglédbercel, 2020. június 26.

Török József s.k.
polgármester

ÖNKORMÁNYZAT CEGLÉDBERCEL

Ceglédbercel Község Önkormányzat Képviselő-testületének

...../2020. (.....) önkormányzati rendelete

Ceglédbercel Község Helyi Építési Szabályzatáról szóló 10/2019. (X.01.) önkormányzati rendeletének módosításáról

Ceglédbercel Község Önkormányzatának Képviselő-testülete az Alaptörvény 32. cikk (2) bekezdésében, valamint az épített környezet alakításáról és védelméről szóló 1997. évi LXXVIII. törvény 62. § (6) bekezdés 6. pontjában kapott felhatalmazás alapján, Magyarország helyi önkormányzatairól szóló 2011. évi CLXXXIX. törvény 13. § (1) bekezdés 1. pontjában meghatározott feladatkörében eljárva, a településfejlesztési koncepcióról, az integrált településfejlesztési stratégiáról és a településrendezési eszközökről, valamint egyes településrendezési sajátos jogintézményekről szóló 314/2012.(XI.8.) Korm. rendelet 42/A.§ (4) bekezdés szerinti eljáró államigazgatási szerv és partnerek véleményének kikérésével, a következőket rendeli el:

1. § A Ceglédbercel Község Helyi Építési Szabályzatáról szóló 10/2019. (X.01.) önkormányzati rendelet (a továbbiakban: HÉSZ) 9. § (3) bekezdés helyébe a következő rendelkezés lép:

„(3) Állattartó építmény, építményrész és azok kifutója a (4) – (5) bekezdésekben foglalt előírások és a 4. *sz. melléklet* szerint telepíthető, amennyiben az a használata során a szomszédos telkek sajátos használatát nem korlátozza, vagy attól nem igényel védelmet, és az adott területre vonatkozó övezeti előírásoknak, továbbá a rendeltetése szerinti külön jogszabályi előírásoknak megfelel."

2. § A HÉSZ 15. § (9) bekezdése helyébe a következő rendelkezés lép:

„(9) A mederkarbantartó parti sáv **legkisebb szélessége**

a) az állami kezelésű vízfolyások, árkok mentén **6 m**,

b) önkormányzati, társulati kezelésű vízfolyások, árkok mentén **3 m**."

3. § A HÉSZ 31. § helyébe a következő rendelkezés lép:

„(1) Amennyiben a szabályozási terv alapján egy építési telek, illetve **telek több övezetbe vagy építési övezetbe sorolt**, úgy az övezetre vagy építési övezetre meghatározott paraméterek a telek vagy építési telek vonatkozó övezeti, építési övezeti részére számítandók.

(2) Az építési övezetekben - az övezetekre, építési övezetekre vonatkozó részletes szabályok figyelembevételével -

a) terepszint alatti beépítés építési helyen belül történhet,

b) melléképítmények építési helyen belül helyezhetők el, kivéve a közmű becsatlakozási műtárgy, a hulladéktartály tároló kerti építmény és az állattartó melléképítmény;

c) hátsókertben - a hátsókert oldalkerti építési határvonalak által közre zárt területének kivételével - nem helyezhető el kiegészítő rendeltetésű építmény.

(3) Amennyiben az építési övezetben a **terepszint alatt építhető** megengedett legnagyobb beépítettség aránya (%) az építési övezetre, övezetre nem került meghatározásra, annyiban az a megállapított beépítettség megengedett legnagyobb mértékének 2-szerese lehet 60%-os megengedett legnagyobb beépítettségi mértékig. Amennyiben az építési övezetre megállapított beépítettség megengedett legnagyobb mértéke túllépi a 60%-ot, a terepszint

alatt építhető megengedett legnagyobb beépítettség megegyezik az építési övezetre meghatározott beépítettségi maximummal, kivéve, ha az építési övezeti előírás másképpen nem rendelkezik.

(4) Az övezetben, építési övezetben elhelyezhető **épületnek nem minősülő építmény magassága** nem haladhatja meg az övezetben, építési övezetben előírt épületmagasság megengedett legnagyobb mértékét kivéve, ha az övezeti előírás másképpen rendelkezik.

(5) Építési övezetben előírt épületmagasság megengedett legnagyobb mértékét új épület egyik *tényleges homlokzatmagassága* sem haladhatja meg, kivéve,
a) ha az építési övezeti előírás másképpen rendelkezik, vagy
b) 10% - nál nagyobb lejtésű terepen a 34. § (3) bekezdés b) pont szerinti esetben.

(6) Épületnek nem minősülő építmény legmagasabb pontja az övezetben meghatározott épületmagasság megengedett legnagyobb mértékét nem haladhatja meg, kivéve, ha az övezeti előírás másképpen nem rendelkezik.

(7) Övezetre meghatározott a zöldfelület legkisebb mértéke szabály alkalmazása azonos az építési övezetre, illetve építési telekre érvényes szabályok alkalmazási módjával. „

4. § A HÉSZ 33. §-a helyébe a következő rendelkezés lép:

„33.§ (1) Közterületi telekhatáron a kerítés magassága legfeljebb 2,0 m, tömör kerítés esetén legfeljebb
1,8 m, a lábazat magassága 0,6 m lehet.

(2) Saroktelek esetében – a közlekedésbiztonság fenntarthatósága érdekében – a kerítéseket a
saroktól 5-5 m-en belül min. 50%-ban áttörten kell kialakítani.

(3) Lf-; és Vt- területfelhasználási jelű építési övezetben lévő telkeken belül az egyes külön használatú
telekrészeket legfeljebb 1,5 m magas lábazat nélküli kerítéssel vagy sövénnyel szabad elválasztani.

(4) Közterületi és telken belül kerítés a településkép védelméről szóló helyi rendelet alapján telepíthető, végezhető rajta építési tevékenység."

5.§ A HÉSZ 41.§ (3) bekezdés b) pontja helyébe a következő rendelkezés lép:

„b) az **építési hely** a 30. §-ban foglaltak szerint határozható meg, kivéve, ha az építési övezeti előírás másképpen rendelkezik."

6. § A HÉSZ 44.§ (8) bekezdés a) pontja helyébe a következő rendelkezés lép:

„a) az **előkert** a 30. § szerinti, az **oldalkert** és a hátsókert az adott építési övezetben megengedett legnagyobb épületmagasság fele, de legalább 4,0 méter;"

7. § A HÉSZ 46.§ (7) bekezdés a) pontja helyébe a következő rendelkezés lép:

„a) az **előkert** a 30. § szerinti, az **oldalkert** és a hátsókert az adott építési övezetben megengedett legnagyobb épületmagasság fele, de legalább 4,0 méter;"

8. § A HÉSZ 48.§ (1) bekezdés a) pontja helyébe a következő rendelkezés lép:

„a) az előkert a 30. § szerinti;"

9. § A HÉSZ 49.§ (1) bekezdés a) pontja helyébe a következő rendelkezés lép:

„a) az előkert a 30. § szerinti;"

10. § A HÉSZ 50.§ (1) bekezdés a) pontja helyébe a következő rendelkezés lép:

„a) az előkert a 30. § szerinti;"

11. § (1) E rendelet a kihirdetését követő napon lép hatályba.
(2) A rendelet előírásait a hatálybalépését követően indított ügyekben kell alkalmazni.

Ceglédbercel, 2020.július 2.

Török József
Polgármester

Nagy Károlyné
Jegyző

A rendeletet 2020..... napján hirdettem ki.

Nagy Károlyné
Jegyző

Aláíró: Váradi Tibor (2020.06.18. 13:47:51)

Polgármesteri Hivatal
Ceglédbercel

Érkezett: 2020 JÚN 22.

Szám: H/3541-H/2020

Ügyintéző: | Mellékelt: | Előirat száma:

PEST MEGYEI
KORMÁNYHIVATAL

Ügyiratszám: PE/AF/00129-2/2020
Ügyintéző: Ferencz Dóra
Telefon:(06 1) 485 6990

Tárgy: **Ceglédbercel – HÉSZ módosítására vonatkozó záró vélemény** a 314/2012. (XI.8.) Korm. rendelet alapján, **állami főépítészi eljárás**ban
Hivatkozási szám: H/3571-3/2020

Kérjük, beadványaiban hivatkozzon ügyiratszámunkra!

Török József polgármester részére
Ceglédbercel Község Önkormányzata
2737 Ceglédbercel
Pesti út 61.

Tisztelt Polgármester Úr!

A településfejlesztési koncepcióról, az integrált településfejlesztési stratégiáról és a településrendezési eszközökről, valamint egyes településrendezési sajátos jogintézményekről szóló 314/2012. (XI. 8.) Korm. rendeletben (a továbbiakban: R.) rögzített állami főépítészi eljárás keretében az R. 42/A.§ (4) bekezdése szerint az alábbi záró szakmai véleményt adjuk.

A jóváhagyandó munkaréssszel kapcsolatban az alábbi észrevételt tesszük:

1. Javasoljuk a rendelet-tervezet felülvizsgálatát és szükséges esetben a módosítását a jogalkotásról szóló 2010. évi CXXX. törvényben (a továbbiakban: Jat.) és a jogszabályszerkesztésről szóló 61/2009. (XII. 14.) IRM rendeletben (a továbbiakban: Jszr.) foglaltaknak való teljes mértékű megfelelés érdekében.

   Felhívjuk a figyelmet, hogy a Jszr. 53.§ (2) bekezdése alapján eredeti jogalkotói hatáskörben megalkotni tervezett helyi önkormányzati rendelet esetében az önkormányzat eredeti jogalkotói hatáskörét megállapító rendelkezésként az Alaptörvény 32. cikk (2) bekezdését kell megjelölni.
   Fentieknek megfelelően a rendelet-tervezet bevezető részének kiegészítését kérjük.

   A Jszr. 6.§ b) pontja kimondja, hogy nem vezethető be rövid megjelölés a jogszabály tervezetének és a jogszabály tervezete szerkezeti egységének a címében, a jogszabály tervezetének a preambulumában, a bevezető részében.
   Fentiekre tekintettel a rendelet-tervezet bevezető részének javítását kérjük.

2. Felhívjuk a figyelmet, hogy Jat. 2.§ (1) bekezdése értelmében az önkormányzati rendeletnek a címzettek számára egyértelműen értelmezhető szabályozási tartalommal kell rendelkeznie. A Jszr. 2.§-a szerint a jogszabály tervezetét a magyar nyelv szabályainak megfelelően, világosan, közérthetően és ellentmondásmentesen kell megszövegezni.
   A fenti jogszabályi helyekre hivatkozva a módosító rendelet-tervezet 1.§ (1) bekezdés b) pontjának felülvizsgálatát kérjük, mivel tárgyi módosítás eredményeképp a HÉSZ-tervezet 31.§ (2) bekezdés b) pontja nem értelmezhető.
3. A módosító rendelet-tervezet 1.§ (2) bekezdésében tévesen (7) bekezdés szerepel a módosuló rendelkezés előtt, azonban a 31.§ (6) bekezdése módosul.
4. Felhívjuk a figyelmet, hogy a településkép védelméről szóló 2016. évi LXXIV. törvény 14.§ (3) bekezdése alapján új településképi követelményt csak a településképi rendeletben lehet meghatározni.
   Álláspontunk szerint a kerítés magasságával összefüggő rendelkezéseket lehet a HÉSZ-ben meghatározni, a megjelenésének módjával (anyaghasználat, áttörtség, stb.) kapcsolatos előírásokat a településképi rendeletben kell meghatározni.
   Fentiekre tekintettel a rendelet-tervezet felülvizsgálatát és az érintett rendelkezések törlését kérjük. [Pl.: HÉSZ-tervezet 33.§ (2)-(3) bekezdés]
5. A HÉSZ-tervezet 33.§ (4) bekezdésének felülvizsgálatát kérjük nyelvtani, nyelvhelyességi szempontból.

Az eljárásra vonatkozó egyéb megjegyzéseink:

1. A megküldött dokumentáció alapján a partnerségi egyeztetés megtörtént.
2. Kérjük, hogy a jóváhagyott településrendezési eszköz egy példányát az R. 43.§ (2) bekezdés szerint irattári elhelyezésre irodánk részére eljuttatni szíveskedjen (nyomtatott, hitelesített, olvasható léptékű példány, valamint 1 digitális példány). Jelezzük, hogy az építésügyi és az építésüggyel összefüggő szakmagyakorlási tevékenységekről szóló 266/2013. (VII. 11.) Korm. rendelet 14. § (5) bekezdése alapján „a településrendezési tervezési tevékenység során létrejött dokumentáció aláíró lapja tartalmazza a feladat elvégzésében részt vett összes tervező nevét, szakképzettségét, szakmai címét, névjegyzéki jelölését és - legalább egy eredeti példányon - a tervező saját kezű aláírását. A településrendezési eszköz tervlapja tartalmazza a településtervező és a szakági településtervezők nevét és névjegyzéki jelölését."
3. Az R. 43.§ (2) bekezdése értelmében a polgármester gondoskodik a településrendezési eszköz az épített környezet alakításáról és védelméről szóló 1997. évi LXXVIII. törvény 8. § (4) bekezdése szerinti nyilvánosságáról. Kérjük az R. 43. § (2) bekezdésében foglalt határidők betartását.
4. Felhívjuk a szíves figyelmét arra, hogy a Nemzeti Jogszabálytárról szóló 338/2011. (XII. 29.) Korm. rendelet 4.§ (4)-(5) bekezdésében foglaltak értelmében a jegyző feladata a helyi építési szabályzatról szóló önkormányzati rendelet egységes szerkezetű szövegét – a helyi építési szabályzat mellékletét képező szabályozási tervvel együtt – a helyi építési szabályzatot módosító önkormányzati rendelet kihirdetését követő öt munkanapon belül a Nemzeti Jogszabálytárban közzétenni, valamint továbbítani a Nemzeti Jogszabálytár szolgáltatója által e célra kialakított informatikai rendszeren keresztül a megyei kormányhivatalnak, a helyi önkormányzatok törvényességi felügyeletéért felelős miniszternek és az igazságügyért felelős miniszternek.

5. Felhívjuk a szíves figyelmét arra, hogy a jogalkotásról szóló 2010. évi CXXX. törvény 2.§ (4) bekezdés b) pontja értelmében az önkormányzat képviselő testülete által alkotott rendeletnek illeszkednie kell a jogrendszer egységébe, ennél fogva az, más jogszabállyal nem lehet ellentétes, ezért jogszabályon alapuló vélemény, észrevétel a jóváhagyáskor nem maradhat fenn.

Budapest, 2020. június 17.

Tisztelettel:

Dr. Tarnai Richárd kormánymegbízott
nevében és megbízásából:

Váradi Tibor
állami főépítész

Erről értesül:

1. Címzett
2. PMKH Hatósági Főosztály Törvényességi Felügyeleti Osztály – tájékoztatásul
3. Irattár

Állami Főépítész
Budapest V. kerület, Városház u. 7. Levélcím: 1364 Budapest, Pf. 270
Telefon: (06 1) 485 6900
E-mail: allamifoepitesz@pest.gov.hu Web: http://www.kormanyhivatal.hu/hu/pest

CEGLÉDBERCEL KÖZSÉG HELYI ÉPÍTÉSI SZABÁLYZATÁRÓL SZÓLÓ

10/2019. (X.01.) önkormányzati rendeletének módosítása

2020. március

ALÁÍRÓLAP

MEGBÍZÓ

Ceglédbercel Község Önkormányzata
2737 Ceglédbercel, Pesti út 61.
Képviseli: Török József polgármester

VEZETŐ TERVEZŐ

Kovács Beáta
vezető településrendező tervező
TT/1 10-0231

A MÓDOSÍTÁS INDOKOLÁSA

A helyi építési szabályzat (HÉSZ) jelen módosítása kis számú elírás javítására szolgál.

A módosítás a HÉSZ elfogadását megelőzően, - a záró szakmai vélemény alapján történt módosításokból, és a § - ok számozásának megváltozása okán, - bekövetkező rossz hivatkozások javítását jelenti.

A módosítás egyeztetése állami főépítészi eljárás szerint történik.

Ceglédbercel Önkormányzat képviselő-testületének

..... önkormányzati rendelete

Ceglédbercel Község Helyi Építési Szabályzatáról szóló 10/2019. (X.01.) önkormányzati rendeletének módosításáról

hatályos: 2020. .....

Ceglédbercel Önkormányzatának Képviselő-testülete Magyarország helyi önkormányzatairól szóló 2011. évi CLXXXIX. törvény 13. § (1) bekezdésében, valamint az épített környezet alakításáról és védelméről szóló 1997. évi LXXVIII. törvény 62. § (6) bekezdés 6. pontjában rögzített felhatalmazás alapján, az Étv. a 13.§ (1) bekezdésében, valamint a településfejlesztési koncepcióról, az integrált településfejlesztési stratégiáról és a településfejlesztési eszközökről, valamint az egyes sajátos jogintézményekről szóló 314/2012.(XI.8.) Korm. rendelet 32.§ és 42/A.§-ban foglalt módon a 9. számú mellékletben megjelölt véleményezési jogkörben eljáró szervek, az érintett területi és települési önkormányzatok és partnerek véleményének kikérésével, az építési helyi rendjének biztosítása érdekében Ceglédbercel Község Helyi Építési Szabályzatáról szóló 10/2019. (X.01.) önkormányzati rendeletét az alábbiak szerint módosítja:

1.§ (1) Ceglédbercel Község Helyi Építési Szabályzatáról szóló 10/2019. (X.01.) önkormányzati rendeletének (a továbbiakban: HÉSZ)

a) 9. § (3) bekezdésében „a (4) – (6) bekezdésekben foglalt előírások és az 5. *sz. melléklet"* szöveg helyébe a „a (4) – (5) bekezdésekben foglalt előírások és a 4. *sz. melléklet" szöveg;*

b) 31. § (2) bekezdés b) pontjában „a 8. § (5) bekezdés a) pont" szöveg helyébe a „a 9. § (3) - (5) bekezdések" szöveg;

c) 31. § (5) bekezdés b) pontjában a „33.§" helyébe a „34. §";

d) 41. § (3) bekezdés b) pontjában, a 44. § (8) bekezdés a) pontjában, a 46.§ (7) bekezdés a) pontjában, a 48. § (1) bekezdés a) pontjában, a 49. § (1) bekezdés a) pontjában, és az 50. § (1) bekezdés a) pontjában a „29. §" szöveg helyébe a „30. §"

lép.

(2) A HÉSZ 31. § második (6) bekezdése helyébe a következő rendelkezés lép:

„(7) Övezetre meghatározott a zöldfelület legkisebb mértéke szabály alkalmazása azonos az építési övezetre, illetve építési telekre érvényes szabályok alkalmazási módjával."

2. § A HÉSZ „14. Kerítések" cím, és az alatta lévő bekezdések, illetve a 33. § helyébe a következő rendelkezés lép:

„14. Kerítések

33.§ (1) Közterületi telekhatáron a **kerítés magassága** legfeljebb 2,0 m, tömör kerítés esetén legfeljebb 1,8 m, a lábazat magassága 0,6 m lehet.

(2) Saroktelek esetében – a közlekedésbiztonság fenntarthatósága érdekében – a kerítéseket a saroktól 5-5 m-en belül min. 50%-ban áttörten kell kialakítani.

(3) Lf-; és Vt- területfelhasználási jelű építési övezetben lévő **telkeken belül** az egyes külön használatú telekrészeket legfeljebb 1,5 m magas lábazat nélküli kerítéssel vagy sövénnyel szabad elválasztani.

(4) Közterületi és telken belül kerítés a településkép helyi védelméről szóló rendelet alapján telepíthető, végezhető rajta építési tevékenység."

3. § Hatályon kívül kerül a HÉSZ 15.§ (9) bekezdésében „a (10) bekezdés szerinti határtól számított" szöveg.

4.§ (1) A rendelet a kihirdetését követő napon lép hatályba.

(2) A rendelet előírásait a hatálybalépését követően indított ügyekben kell alkalmazni.

Ceglédbercel, 2020. ....

Polgármester

Jegyző

A rendelet kihirdetve .....

Jegyző

Záradék:

Egységes szerkezetbe foglalva .....

Jegyző

Ceglédbercel Község Önkormányzat Képviselő-testületének

7/2020. (VII. 3.) önkormányzati rendelete

Ceglédbercel Község Helyi Építési Szabályzatáról szóló

10/2019. (X.01.) önkormányzati rendeletének módosításáról

Ceglédbercel Község Önkormányzatának Képviselő-testülete az Alaptörvény 32. cikk (2) bekezdésében, valamint az épített környezet alakításáról és védelméről szóló 1997. évi LXXVIII. törvény 62. § (6) bekezdés 6. pontjában kapott felhatalmazás alapján, Magyarország helyi önkormányzatairól szóló 2011. évi CLXXXIX. törvény 13. § (1) bekezdés 1. pontjában meghatározott feladatkörében eljárva, a településfejlesztési koncepcióról, az integrált településfejlesztési stratégiáról és a településrendezési eszközökről, valamint egyes településrendezési sajátos jogintézményekről szóló 314/2012.(XI.8.) Korm. rendelet 42/A.§ (4) bekezdés szerinti eljáró államigazgatási szerv és partnerek véleményének kikérésével, a következőket rendeli el:

1. § A Ceglédbercel Község Helyi Építési Szabályzatáról szóló 10/2019. (X.01.) önkormányzati rendelet (a továbbiakban: HÉSZ) 9. § (3) bekezdés helyébe a következő rendelkezés lép:

„(3) Állattartó építmény, építményrész és azok kifutója a (4) – (5) bekezdésekben foglalt előírások és a 4. *sz. melléklet* szerint telepíthető, amennyiben az a használata során a szomszédos telkek sajátos használatát nem korlátozza, vagy attól nem igényel védelmet, és az adott területre vonatkozó övezeti előírásoknak, továbbá a rendeltetése szerinti külön jogszabályi előírásoknak megfelel."

2. § A HÉSZ 15. § (9) bekezdése helyébe a következő rendelkezés lép:

„(9) A mederkarbantartó parti sáv **legkisebb szélessége**

a) az állami kezelésű vízfolyások, árkok mentén **6 m**,

b) önkormányzati, társulati kezelésű vízfolyások, árkok mentén **3 m**."

3. § A HÉSZ 31. § helyébe a következő rendelkezés lép:

„(1) Amennyiben a szabályozási terv alapján egy építési telek, illetve **telek több övezetbe vagy építési övezetbe sorolt**, úgy az övezetre vagy építési övezetre meghatározott paraméterek a telek vagy építési telek vonatkozó övezeti, építési övezeti részére számítandók.

(2) Az építési övezetekben - az övezetekre, építési övezetekre vonatkozó részletes szabályok figyelembevételével -

a) terepszint alatti beépítés építési helyen belül történhet,

b) melléképítmények építési helyen belül helyezhetők el, kivéve a közmű becsatlakozási műtárgy, a hulladéktartály tároló kerti építmény és az állattartó melléképítmény;

c) hátsókertben - a hátsókert oldalkerti építési határvonalak által közre zárt területének kivételével - nem helyezhető el kiegészítő rendeltetésű építmény.

(3) Amennyiben az építési övezetben a **terepszint alatt építhető** megengedett legnagyobb beépítettség aránya (%) az építési övezetre, övezetre nem került meghatározásra, annyiban az a megállapított beépítettség megengedett legnagyobb mértékének 2-szerese lehet 60%-os megengedett legnagyobb beépítettségi mértékig. Amennyiben az építési övezetre

megállapított beépítettség megengedett legnagyobb mértéke túllépi a 60%-ot, a terepszint alatt építhető megengedett legnagyobb beépítettség megegyezik az építési övezetre meghatározott beépítettségi maximummal, kivéve, ha az építési övezeti előírás másképpen nem rendelkezik.

(4) Az övezetben, építési övezetben elhelyezhető **épületnek nem minősülő építmény magassága** nem haladhatja meg az övezetben, építési övezetben előírt épületmagasság megengedett legnagyobb mértékét kivéve, ha az övezeti előírás másképpen rendelkezik.

(5) Építési övezetben előírt épületmagasság megengedett legnagyobb mértékét új épület egyik *tényleges homlokzatmagassága* sem haladhatja meg, kivéve,
a) ha az építési övezeti előírás másképpen rendelkezik, vagy
b) 10% - nál nagyobb lejtésű terepen a 34. § (3) bekezdés b) pont szerinti esetben.

(6) Épületnek nem minősülő építmény legmagasabb pontja az övezetben meghatározott épületmagasság megengedett legnagyobb mértékét nem haladhatja meg, kivéve, ha az övezeti előírás másképpen nem rendelkezik.

(7) Övezetre meghatározott a zöldfelület legkisebb mértéke szabály alkalmazása azonos az építési övezetre, illetve építési telekre érvényes szabályok alkalmazási módjával. „

4. § A HÉSZ 33. §-a helyébe a következő rendelkezés lép:

„33.§ (1) Közterületi telekhatáron a kerítés magassága legfeljebb 2,0 m, tömör kerítés esetén legfeljebb
1,8 m, a lábazat magassága 0,6 m lehet.

(2) Saroktelek esetében – a közlekedésbiztonság fenntarthatósága érdekében – a kerítéseket a
saroktól 5-5 m-en belül min. 50%-ban áttörten kell kialakítani.

(3) Lf-; és Vt- területfelhasználási jelű építési övezetben lévő telkeken belül az egyes külön használatú
telekrészeket legfeljebb 1,5 m magas lábazat nélküli kerítéssel vagy sövénnyel szabad elválasztani.

(4) Közterületi és telken belül kerítés a településkép védelméről szóló helyi rendelet alapján telepíthető, végezhető rajta építési tevékenység."

5.§ A HÉSZ 41.§ (3) bekezdés b) pontja helyébe a következő rendelkezés lép:

„b) az **építési hely** a 30. §-ban foglaltak szerint határozható meg, kivéve, ha az építési övezeti előírás másképpen rendelkezik."

6. § A HÉSZ 44.§ (8) bekezdés a) pontja helyébe a következő rendelkezés lép:

„a) az **előkert** a 30. § szerinti, az **oldalkert** és a hátsókert az adott építési övezetben megengedett legnagyobb épületmagasság fele, de legalább 4,0 méter;"

7. § A HÉSZ 46.§ (7) bekezdés a) pontja helyébe a következő rendelkezés lép:

„a) az **előkert** a 30. § szerinti, az **oldalkert** és a hátsókert az adott építési övezetben

megengedett legnagyobb épületmagasság fele, de legalább 4,0 méter;"

8. § A HÉSZ 48.§ (1) bekezdés a) pontja helyébe a következő rendelkezés lép:

„a) az előkert a 30. § szerinti;"

9. § A HÉSZ 49.§ (1) bekezdés a) pontja helyébe a következő rendelkezés lép:

„a) az előkert a 30. § szerinti;"

10. § A HÉSZ 50.§ (1) bekezdés a) pontja helyébe a következő rendelkezés lép:

„a) az előkert a 30. § szerinti;"

11. § (1) E rendelet a kihirdetését követő napon lép hatályba.
(2) A rendelet előírásait a hatálybalépését követően indított ügyekben kell alkalmazni.

Török József
Polgármester

ÖNKORMÁNYZAT CEGLÉDBERCEL

Nagy Károlyné
Jegyző

A rendeletet 2020. július 3. napján hirdettem ki.

Nagy Károlyné
Jegyző

CEGLÉDBERCELI POLGÁRMESTERI HIVATAL
2737 Ceglédbercel, Pesti út 61.
Tel/Fax: 53/578-000
e-mail:info@cegledbercel.hu

ELŐTERJESZTÉS
a Képviselő-testület 2020. július 2-i ülésére

Tárgy Egyes önkormányzati rendeletek hatályon kívül helyezése
Előterjesztő: Török József polgármester
Szakmai előterjesztő: Nagy Károlyné jegyző

Tisztelt Képviselő- testület!

A jogalkotásról szóló 2010. évi CXXX. törvény előírja a jogrendszer – ezen belül az önkormányzati rendeletek - folyamatos felülvizsgálatát. A felülvizsgálat kötelezettje helyi rendeletek esetében a jegyző.

A felülvizsgálat két eszköze az utólagos hatásvizsgálat, illetve az ennek tapasztalataira is figyelemmel végzett dereguláció. A tartalmi és formai dereguláció segítségével biztosítható a helyi joganyag átláthatósága.
A Jat. 22.§ (1) bekezdése szerint:
- az elavult, szükségtelenné vált,
- a jogrendszer egységébe nem illeszkedő,
- a szabályozási cél sérelme nélkül, egyszerűsíthető, a jogszabály címzettjei számára gyorsabb, kevésbé költséges eljárásokat eredményező szabályozással felváltható,
- a normatív tartalom nélküli, tartalmilag kiüresedett vagy egyébként alkalmazhatatlan, vagy
- az indokolatlanul párhuzamos vagy többszintű szabályozást megvalósító

önkormányzati rendeletek hatályon kívül helyezését, illetve módosítását kell elvégezni.

Az előterjesztéshez csatolt rendelet-tervezetben azon helyi joganyagok hatályon kívül helyezésére kerül sor, melyek rendelkezései az alaprendeletekben már hatályosultak, így azok önmagukban már nem értelmezhetők, feleslegesen növelik a jogszabályok tömegét.

A jogalkotásról szóló 2010. évi CXXX. törvény 17. § (1) bekezdése alapján a jogszabály előkészítője előzetes hatásvizsgálat elvégzésével felméri a szabályozás várható következményeit. Az előzetes hatásvizsgálat eredményéről önkormányzati rendelet esetén a helyi önkormányzat képviselő-testületét tájékoztatni kell:

1. A rendelet
   - <u>társadalmi hatása:</u> a módosítás eredményeként az önkormányzati feladatok áttekinthető módon kerülnek rögzítésre;
   - <u>gazdasági hatása</u>: nincs;
   - <u>költségvetési hatása</u>: nincs;
2. <u>Környezeti, egészségi következményei: nincs;</u>

3. Adminisztratív terhek: nem jelentős;

4. A rendeletalkotás szükségessége :magasabb rendű jogszabályban foglalt kötelezettség a rendelet megalkotása, a jogrendszer átláthatóságának biztosítása

5. A rendelet alkalmazásához szükséges személyi, szervezeti, tárgyi és pénzügyi feltételek rendelkezésre állnak

A fentiek alapján javaslom a rendelettervezetben felsorolt jogszabályok hatályon kívül helyezését.

Kérem az előterjesztés megtárgyalását és a rendelet elfogadását.

Ceglédbercel, 2020. június 24.

Török József
polgármester

ÖNKORMÁNYZAT * * CEGLÉDBERCEL

Ceglédbercel Község Önkormányzat Képviselő-testületének ...../2020.(.....) önkormányzati rendelete egyes önkormányzati rendeletek hatályon kívül helyezéséről

Ceglédbercel Község Önkormányzatának Képviselő-testülete a jogalkotásról szóló 2010. évi CXXX. törvény 13. § (2) bekezdésében foglalt felhatalmazás alapján, az Alaptörvény 32. cikk (1) bekezdés a) pontjában meghatározott feladatkörében eljárva a következőket rendeli el:

1.§

(1) Hatályát veszti Ceglédbercel Község Önkormányzat Képviselő-testületének 6/2000. (IV.2.) önkormányzati rendelete Ceglédbercel Község Jelképeiről szóló 10/1995.sz. rendelet módosítására

(2) Hatályát veszti Ceglédbercel Község Önkormányzat Képviselő-testületének 2/2004. (IV.2.) önkormányzati rendelete a 2003. évi költségvetésről szóló többször módosított 1/2003. sz. rendelet módosítására

(3) Hatályát veszti Ceglédbercel Község Önkormányzat Képviselő-testületének 3/2004. (IV.2.) önkormányzati rendelete a 2003. évi gazdálkodásáról.

(4) Hatályát veszti Ceglédbercel Község Önkormányzat Képviselő-testületének 5/2004. (V.7.) önkormányzati rendelete egyes önkormányzati rendeletek hatályon kívül helyezéséről.

(5) Hatályát veszti Ceglédbercel Község Önkormányzat Képviselő-testületének 7/2004. (VI.8.) önkormányzati rendelete (az Önkormányzat képviselőtestülete a 2004. évi költségvetésről szóló 1/2004. számú rendelet módosításáról)

(6) Hatályát veszti Ceglédbercel Község Önkormányzat Képviselő-testületének 17/2004. (IX.24.) önkormányzati rendelete (az Önkormányzat képviselőtestülete a 2004. évi költségvetésről szóló módosított 1/2004. (III.12.) számú rendelet módosításáról)

(7) Hatályát veszti Ceglédbercel Község Önkormányzat Képviselő-testületének 18/2004. (IX.24.) önkormányzati rendelete 2004. I. félévi gazdálkodásról

(8) Hatályát veszti Ceglédbercel Község Önkormányzat Képviselő-testületének 19/2004. (X.15.) önkormányzati rendelete a vállalkozók kommunális adójáról szóló rendelet hatályon kívül helyezéséről

(9) Hatályát veszti Ceglédbercel Község Önkormányzat Képviselő-testületének 24/2004. (XI.10.) önkormányzati rendelete a 8/2004. (VI.8.) önkormányzati rendelet módosítására az állatok tartásáról

(10) Hatályát veszti Ceglédbercel Község Önkormányzat Képviselő-testületének 25/2004. (XI.10.) önkormányzati rendelete a 2004. évi költségvetésről szóló többször módosított 1/2004. (III.12.) önkormányzati rendelete módosítására

(11) Hatályát veszti Ceglédbercel Község Önkormányzat Képviselő-testületének 1/2005. (III.1.) önkormányzati rendelete a 2004. évi költségvetésről szóló többször módosított 1/2004. (III.12) önkormányzati rendelet módosítására

(12) Hatályát veszti Ceglédbercel Község Önkormányzat Képviselő-testületének 2/2005. (III.1.) önkormányzati rendelete a szociális igazgatásról és szociális ellátásokról szóló 9/2004. (VIII.11.) önkormányzati rendelet módosítására

(13) Hatályát veszti Ceglédbercel Község Önkormányzat Képviselő-testületének 4/2005. (III.1.) önkormányzati rendelete Ceglédbercel Község Önkormányzatának 2005. évi költségvetéséről

(14) Hatályát veszti Ceglédbercel Község Önkormányzat Képviselő-testületének 5/2005. (IV.15.) önkormányzati rendelete a 2004. évi költségvetésről szóló többször módosított 1/2004. (III.12) önkormányzati rendelet módosítására

(15) Hatályát veszti Ceglédbercel Község Önkormányzat Képviselő-testületének 6/2005. (IV.15.) önkormányzati rendelete a 2005. évi költségvetésről szóló többször módosított 4/2005. (III.1.) önkormányzati rendelet módosítására

(16) Hatályát veszti Ceglédbercel Község Önkormányzat Képviselő-testületének 7/2005. (IV.15.) önkormányzati rendelete a 2004. évi költségvetési zárszámadásról

(17) Hatályát veszti Ceglédbercel Község Önkormányzat Képviselő-testületének 8/2005. (IV.15.) önkormányzati rendelete a közüzemi vízműből szolgáltatott ivóvízért, illetőleg a közüzemi csatornamű használatáért fizetendő díjakról szóló többször módosított 3/1994. (IV.25) önkormányzati rendelet módosítására

(18) Hatályát veszti Ceglédbercel Község Önkormányzat Képviselő-testületének 9/2005. (V.23.) önkormányzati rendelete a talajterhelési díj módosításáról

(19) Hatályát veszti Ceglédbercel Község Önkormányzat Képviselő-testületének 10/2005. (V.23.) önkormányzati rendelete a közüzemi vízműből szolgáltatott ivóvízért, illetőleg a közüzemi csatornamű használatáért fizetendő díjakról szóló többször módosított 3/1994. (IV.25) önkormányzati rendelet módosítására

(20) Hatályát veszti Ceglédbercel Község Önkormányzat Képviselő-testületének 11/2005. (VI.17.) önkormányzati rendelete a 2005. évi költségvetésről szóló módosított 4/2005. (III.1.) önkormányzati rendelet módosítására

(21) Hatályát veszti Ceglédbercel Község Önkormányzat Képviselő-testületének 13/2005. (IX.9.) önkormányzati rendelete a 2005. évi költségvetésről szóló többször módosított 4/2005. (III.1.) önkormányzati rendelet módosítására

(22) Hatályát veszti Ceglédbercel Község Önkormányzat Képviselő-testületének 14/2005. (IX.9.) önkormányzati rendelete a 10/2004. (VIII.11.) önkormányzati rendelet módosítására az egyes gyermekvédelmi ellátások helyi szabályairól

(23) Hatályát veszti Ceglédbercel Község Önkormányzat Képviselő-testületének 15/2005. (IX.9.) önkormányzati rendelete a 14/2004. (VIII.11.) önkormányzati rendelet módosítására a közterület használatáról

(24) Hatályát veszti Ceglédbercel Község Önkormányzat Képviselő-testületének 16/2005. (X.7.) önkormányzati rendelete a szociális igazgatásról és szociális ellátásokról szóló 9/2004. (VIII.11.) önkormányzati rendelet módosítására

(25) Hatályát veszti Ceglédbercel Község Önkormányzat Képviselő-testületének 19/2005. (XI.4.) önkormányzati rendelete a 2005. évi költségvetésről szóló többször módosított 4/2005. (III.1.) önkormányzati rendelet módosítására

(26) Hatályát veszti Ceglédbercel Község Önkormányzat Képviselő-testületének 20/2005. (XII.9.) önkormányzati rendelete a közüzemi vízműből szolgáltatott ivóvízért, illetőleg a közüzemi csatornamű használatáért fizetendő díjakról szóló többször módosított 3/1994. (IV.25) önkormányzati rendelet módosítására

(27) Hatályát veszti Ceglédbercel Község Önkormányzat Képviselő-testületének 21/2005. (XII.9.) önkormányzati rendelete a közterület használatáról szóló módosított 14/2004. (VIII.11.) önkormányzati rendelet módosítására

(28) Hatályát veszti Ceglédbercel Község Önkormányzat Képviselő-testületének 22/2005. (XII.9.) önkormányzati rendelete a szociális igazgatásról és szociális ellátásokról szóló többször módosított 9/2004. (VIII.11.) önkormányzati rendelet módosítására

(29) Hatályát veszti Ceglédbercel Község Önkormányzat Képviselő-testületének 1/2006. (II.14.) önkormányzati rendelete a 2005. évi költségvetésről szóló többször módosított 4/2005. (III.11.) önkormányzati rendelet módosítására

(30) Hatályát veszti Ceglédbercel Község Önkormányzat Képviselő-testületének 4/2006. (III.13.) önkormányzati rendelete a 2005. évi költségvetésről szóló többször módosított 4/2005. (III.11.) önkormányzati rendelet módosítására

(31) Hatályát veszti Ceglédbercel Község Önkormányzat Képviselő-testületének 6/2006. (III.13.) önkormányzati rendelete az egyes gyermekvédelmi ellátások helyi szabályairól szóló 10/2004. (VIII.11.) önkormányzati rendelet módosítására

(32) Hatályát veszti Ceglédbercel Község Önkormányzat Képviselő-testületének 8/2006. (IV.07.) önkormányzati rendelete az önkormányzat 2005. évi költségvetési zárszámadásáról

(33) Hatályát veszti Ceglédbercel Község Önkormányzat Képviselő-testületének 9/2006. (IV.07.) a szociális igazgatásról és szociális ellátásokról szóló 9/2004. (VIII.11.) önkormányzati rendelet módosítására

(34) Hatályát veszti Ceglédbercel Község Önkormányzat Képviselő-testületének 11/2006. (VI.8.) önkormányzati rendelete a 2006. évi költségvetésről szóló 5/2006. (III.13.) önkormányzati rendelet módosítására

(35) Hatályát veszti Ceglédbercel Község Önkormányzat Képviselő-testületének 12/2006. (VI.8.) önkormányzati rendelete az állattartásról szóló 8/2004. (VI.8.) önkormányzati rendelet módosítására

(36) Hatályát veszti Ceglédbercel Község Önkormányzat Képviselő-testületének 13/2006. (IX.11.) önkormányzati rendelete a 2006. évi költségvetésről szóló 5/2006. (III.13.) önkormányzati rendelet módosítására

(37) Hatályát veszti Ceglédbercel Község Önkormányzat Képviselő-testületének 15/2006. (XI.9.) önkormányzati rendelete a 2006. évi költségvetésről szóló 5/2006. (III.13.) önkormányzati rendelet módosítására

(38) Hatályát veszti Ceglédbercel Község Önkormányzat Képviselő-testületének 16/2006. (XII.15.) önkormányzati rendelete a közterület használatáról szóló 14/2004. (VIII.11.) önkormányzati rendelet módosítására

(39) Hatályát veszti Ceglédbercel Község Önkormányzat Képviselő-testületének 17/2006. (XII.15.) önkormányzati rendelete a közüzemi vízműből szolgáltatott ivóvízért, illetőleg a közüzemi csatornamű használatáért fizetendő díjakról szóló többször módosított 3/1994. (IV.25) önkormányzati rendelet módosítására

(40) Hatályát veszti Ceglédbercel Község Önkormányzat Képviselő-testületének 18/2006. (XII.15.) önkormányzati rendelete a magánszemélyek kommunális adójáról szóló 21/2004. (X.15.) önkormányzati rendelet módosítására

(41) Hatályát veszti Ceglédbercel Község Önkormányzat Képviselő-testületének 19/2006. (XII.15.) önkormányzati rendelete az önkormányzat tulajdonában álló lakások lakbérének mértékéről szóló 10/2006. (IV.07.) önkormányzati rendelet módosítására

(42) Hatályát veszti Ceglédbercel Község Önkormányzat Képviselő-testületének 20/2006. (XII.15.) önkormányzati rendelete a helyi közút és közműépítési hozzájárulásról szóló 23/2004. (XI.10.) önkormányzati rendelet módosítására

(43) Hatályát veszti Ceglédbercel Község Önkormányzat Képviselő-testületének 21/2006. (XII.15.) önkormányzati rendelete a települési szilárd hulladékkal kapcsolatos közszolgáltatásról szóló 13/1997. önkormányzati rendelet módosítására

(44) Hatályát veszti Ceglédbercel Község Önkormányzat Képviselő-testületének 1/2007. (II.9.) önkormányzati rendelete a 2006. évi költségvetésről szóló többször módosított 5/2006. (III.13.) önkormányzati rendelet módosítására

(45) Hatályát veszti Ceglédbercel Község Önkormányzat Képviselő-testületének 4/2007. (III.10.) önkormányzati rendelete a „Ceglédbercelért" kitüntető díj adományozásáról szóló 2/2006. (II.14.) önkormányzati rendelet módosítására

(46) Hatályát veszti Ceglédbercel Község Önkormányzat Képviselő-testületének 5/2007. (III.10.) önkormányzati rendelete a Díszpolgári cím adományozásáról szóló 3/2006. (II.14.) önkormányzati rendelet módosítására

(47) Hatályát veszti Ceglédbercel Község Önkormányzat Képviselő-testületének 6/2007. (III.10.) a szociális igazgatásról és szociális ellátásokról szóló 9/2004. (VIII.11.) önkormányzati rendelet módosítására

(48) Hatályát veszti Ceglédbercel Község Önkormányzat Képviselő-testületének 7/2007. (IV.6.) önkormányzati rendelete a 2006. évi költségvetésről szóló többször módosított 5/2006. (III.13.) önkormányzati rendelet módosítására

(49) Hatályát veszti Ceglédbercel Község Önkormányzat Képviselő-testületének 8/2007. (IV.6.) önkormányzati rendelete az önkormányzat 2006. évi költségvetési zárszámadásáról

(50) Hatályát veszti Ceglédbercel Község Önkormányzat Képviselő-testületének 9/2007. (V.18.) önkormányzati rendelete a lakáscélú helyi támogatási formákról szóló 5/1993. IV.21.) önkormányzati rendelet hatályon kívül helyezéséről

(51) Hatályát veszti Ceglédbercel Község Önkormányzat Képviselő-testületének 11/2007. (VI.15.) önkormányzati rendelete a 2007. évi költségvetésről szóló 2/2007. (III.10.) önkormányzati rendelet módosítására

(52) Hatályát veszti Ceglédbercel Község Önkormányzat Képviselő-testületének 12/2007. (VII.13.) önkormányzati rendelete a 2007. évi költségvetésről szóló 2/2007. (III.10.) önkormányzati rendelet módosítására

(53) Hatályát veszti Ceglédbercel Község Önkormányzat Képviselő-testületének 13/2007. (IX.14.) önkormányzati rendelete a 2007. évi költségvetésről szóló módosított 2/2007. (III.10.) önkormányzati rendelet módosítására

(54) Hatályát veszti Ceglédbercel Község Önkormányzat Képviselő-testületének 14/2007. (X.12.) a szociális igazgatásról és szociális ellátásokról szóló 9/2004. (VIII.11.) önkormányzati rendelet módosítására

(55) Hatályát veszti Ceglédbercel Község Önkormányzat Képviselő-testületének 15/2007. (XI.14.) önkormányzati rendelete a 2007. évi költségvetésről szóló többször módosított 2/2007. (III.10.) önkormányzati rendelet módosítására

(56) Hatályát veszti Ceglédbercel Község Önkormányzat Képviselő-testületének 16/2007. (XII.10.) önkormányzati rendelete a közüzemi vízműből szolgáltatott ivóvízért, illetőleg a közüzemi csatornamű használatáért fizetendő díjakról szóló többször módosított 3/1994. (IV.25) önkormányzati rendelet módosítására

(57) Hatályát veszti Ceglédbercel Község Önkormányzat Képviselő-testületének 17/2007. (XII.10.) önkormányzati rendelete a köztemetőről és a temetkezésről szóló 26/2004.. (XII.10.) önkormányzati rendelet módosítására

(58) Hatályát veszti Ceglédbercel Község Önkormányzat Képviselő-testületének 18/2007. (XII.10.) önkormányzati rendelete a luxusadóról szóló 7/2006. (III.13.) önkormányzati rendelet módosítására

(59) Hatályát veszti Ceglédbercel Község Önkormányzat Képviselő-testületének 20/2007. (XII.21.) önkormányzati rendelete a 2007. évi költségvetésről szóló többször módosított 2/2007. (III.10.) önkormányzati rendelet módosítására

(60) Hatályát veszti Ceglédbercel Község Önkormányzat Képviselő-testületének 1/2008. (II.11.) önkormányzati rendelete a szociális igazgatásról és szociális ellátásokról szóló 9/2004. (VIII.11.) önkormányzati rendelet módosítására

(61) Hatályát veszti Ceglédbercel Község Önkormányzat Képviselő-testületének 3/2008. (II.28.) önkormányzati rendelete a helyi iparűzési adóról szóló 20/2004. (X.15.) önkormányzati rendelet módosítására

(62) Hatályát veszti Ceglédbercel Község Önkormányzat Képviselő-testületének 4/2008. (IV.17.) KT. sz. rendelete a 2007. évi költségvetésről szóló többször módosított 2/2007. (III.10.) önkormányzati rendelet módosítására

(63) Hatályát veszti Ceglédbercel Község Önkormányzat Képviselő-testületének 5/2008. (IV.17.) KT sz. rendelete az önkormányzat 2007. évi költségvetési zárszámadásáról

(64) Hatályát veszti Ceglédbercel Község Önkormányzat Képviselő-testületének 6/2008. (V.14.) KT. sz. rendelete a 2008. évi költségvetésről szóló 2/2008. (II.28.) önkormányzati rendelet módosítására

(65) Hatályát veszti Ceglédbercel Község Önkormányzat Képviselő-testületének 7/2008. (VI.13.) KT. sz. rendelete a közterület használatáról szóló 14/2004. (VIII.11.) önkormányzati rendelet módosítására

(66) Hatályát veszti Ceglédbercel Község Önkormányzat Képviselő-testületének 8/2008. (IX.12.) KT. sz. rendelete a 2008. évi költségvetésről szóló módosított 2/2008. (II.28.) önkormányzati rendelet módosítására

(67) Hatályát veszti Ceglédbercel Község Önkormányzat Képviselő-testületének 9/2008. (IX.12.) KT. sz. rendelete a helyi szilárdhulladék kezelési szolgáltatásról szóló 19/2007. (XII.10.) önkormányzati rendelet módosítására

(68) Hatályát veszti Ceglédbercel Község Önkormányzat Képviselő-testületének 10/2008. (XI.25.) KT. sz. rendelete a 2008. évi költségvetésről szóló többször módosított 2/2008. (II.28.) önkormányzati rendelet módosítására

(69) Hatályát veszti Ceglédbercel Község Önkormányzat Képviselő-testületének 11/2008. (XII.13.) KT. sz. rendelete a helyi közút és közműépítési hozzájárulásról szóló 23/2004. (XI.10.) önkormányzati rendelet módosítására

(70) Hatályát veszti Ceglédbercel Község Önkormányzat Képviselő-testületének 12/2008. (XII.13.) önkormányzati rendelete a közüzemi vízműből szolgáltatott ivóvízért, illetőleg a közüzemi csatornamű használatáért fizetendő díjakról szóló többször módosított 3/1994. (IV.25) önkormányzati rendelet módosítására

(71) Hatályát veszti Ceglédbercel Község Önkormányzat Képviselő-testületének 3/2009. (III.18.) önkormányzati rendelete a 2008. évi költségvetésről szóló többször módosított 2/2008. (II.28.) önkormányzati rendelet módosítására

(72) Hatályát veszti Ceglédbercel Község Önkormányzat Képviselő-testületének 7/2009. (IV.15.) önkormányzati rendelete a 2008. évi költségvetésről szóló többször módosított 2/2008. (II.28.) önkormányzati rendelet módosítására

(73) Hatályát veszti Ceglédbercel Község Önkormányzat Képviselő-testületének 8/2009. (IV.15.) önkormányzati rendelete az önkormányzat 2008. évi költségvetési zárszámadásáról

(74) Hatályát veszti Ceglédbercel Község Önkormányzat Képviselő-testületének 9/2009. (IV.15.) önkormányzati rendelete a helyi szilárdhulladék kezelési közszolgáltatásról szóló 19/2007. (XII.10.) önkormányzati rendelet módosításáról

(75) Hatályát veszti Ceglédbercel Község Önkormányzat Képviselő-testületének 10/2009. (VI.12.) önkormányzati rendelete a 2009. évi költségvetésről szóló 2/2009. (II.13.) önkormányzati rendelet módosítására

(76) Hatályát veszti Ceglédbercel Község Önkormányzat Képviselő-testületének 11/2009. (VI.12.) önkormányzati rendelete a 2009. évi költségvetésről szóló módosított 2/2009. (II.13.) önkormányzati rendelet módosítására

(77) Hatályát veszti Ceglédbercel Község Önkormányzat Képviselő-testületének 13/2009. (IX.17.) önkormányzati rendelete a 2009. évi költségvetésről szóló többször módosított 2/2009. (II.13.) önkormányzati rendelet módosítására

(78) Hatályát veszti Ceglédbercel Község Önkormányzat Képviselő-testületének 15/2009. (IX.17.) önkormányzati rendelete az egyes gyermekvédelmi ellátások helyi szabályairól szóló 10/2004. (VIII.11.) önkormányzati rendelet módosításáról

(79) Hatályát veszti Ceglédbercel Község Önkormányzat Képviselő-testületének 16/2009. (IX.17.) önkormányzati rendelete a szociális igazgatásról és szociális ellátásokról szóló 9/2004. (VIII.11.) önkormányzati rendelet módosítására

(80) Hatályát veszti Ceglédbercel Község Önkormányzat Képviselő-testületének 18/2009. (XI.16.) önkormányzati rendelete a 2009. évi költségvetésről szóló többször módosított 2/2009. (II.13.) önkormányzati rendelet módosítására

(81) Hatályát veszti Ceglédbercel Község Önkormányzat Képviselő-testületének 21/2009. (XII.11.) önkormányzati rendelete az önkormányzat tulajdonában álló lakások lakbérének mértékéről szóló módosított 10/2006. (IV.07.) önkormányzati rendelet módosítására

(82) Hatályát veszti Ceglédbercel Község Önkormányzat Képviselő-testületének 22/2009. (XII.11.) önkormányzati rendelete a közüzemi vízműből szolgáltatott ivóvízért, illetőleg a közüzemi csatornamű használatáért fizetendő díjakról szóló 20/2009. (XI.16.) önkormányzati rendelet módosításáról

(83) Hatályát veszti Ceglédbercel Község Önkormányzat Képviselő-testületének 23/2009. (XII.11.) önkormányzati rendelete a köztemetőkről és a temetkezésről szóló 26/2004. (XII.10.) önkormányzati rendelet módosításáról

(84) Hatályát veszti Ceglédbercel Község Önkormányzat Képviselő-testületének 2/2010. (II.18.) önkormányzati rendelete a 2009. évi költségvetésről szóló többször módosított 2/2009. (II.13.) önkormányzati rendelet módosítására

(85) Hatályát veszti Ceglédbercel Község Önkormányzat Képviselő-testületének 4/2010. (IV.7.) önkormányzati rendelete a 2009. évi költségvetésről szóló többször módosított 2/2009. (II.13.) önkormányzati rendelet módosítására

(86) Hatályát veszti Ceglédbercel Község Önkormányzat Képviselő-testületének 5/2010. (IV.7.) önkormányzati rendelete az önkormányzat 2009. évi költségvetési zárszámadásáról

(87) Hatályát veszti Ceglédbercel Község Önkormányzat Képviselő-testületének 7/2010. (VI.04.) önkormányzati rendelete a 2010. évi költségvetésről szóló 3/2010. (II.18.) önkormányzati rendelet módosítására

(88) Hatályát veszti Ceglédbercel Község Önkormányzat Képviselő-testületének 8/2010. (VI.04.) önkormányzati rendelete az önkormányzat fenntartásában működő közoktatási intézményben igénybe vett szolgáltatásokért fizetendő térítési díjak és tandíjak megállapításának szabályairól

(89) Hatályát veszti Ceglédbercel Község Önkormányzat Képviselő-testületének 9/2010. (IX.10.) önkormányzati rendelete a 2010. évi költségvetésről szóló módosított 3/2010. (II.18.) önkormányzati rendelet módosítására

(90) Hatályát veszti Ceglédbercel Község Önkormányzat Képviselő-testületének 10/2010. (IX.10.) önkormányzati rendelete az egyes gyermekvédelmi ellátások helyi szabályairól szóló 10/2004. (VIII.11.) önkormányzati rendelet módosításáról

(91) Hatályát veszti Ceglédbercel Község Önkormányzat Képviselő-testületének 11/2010. (X.20.) önkormányzati rendelete a 2010. évi költségvetésről szóló módosított 3/2010. (II.18.) önkormányzati rendelet módosítására

(92) Hatályát veszti Ceglédbercel Község Önkormányzat Képviselő-testületének 13/2010. (XI.30.) önkormányzati rendelete a 2010. évi költségvetésről szóló módosított 3/2010. (II.18.) önkormányzati rendelet módosítására

(93) Hatályát veszti Ceglédbercel Község Önkormányzat Képviselő-testületének 14/2010. (XI.30.) önkormányzati rendelete a közüzemi vízműből szolgáltatott ivóvízért, illetőleg a közüzemi csatornamű használatáért fizetendő díjakról szóló 20/2009. (XI.16.) önkormányzati rendelet módosítására

(94) Hatályát veszti Ceglédbercel Község Önkormányzat Képviselő-testületének 15/2010. (XI.30.) önkormányzati rendelete a köztemetőkről és a temetkezésről szóló 26/2004. (XII.10.) önkormányzati rendelet módosítására

(95) Hatályát veszti Ceglédbercel Község Önkormányzat Képviselő-testületének 16/2010. (XI.30.) önkormányzati rendelete a közterület használatáról szóló 14/2004. (VIII.11.) önkormányzati rendelet módosítására

(96) Hatályát veszti Ceglédbercel Község Önkormányzat Képviselő-testületének 17/2010. (XI.29.) önkormányzati rendelete az önkormányzat tulajdonában álló lakások lakbérének mértékéről szóló 10/2006. (IV.07.) önkormányzati rendelet módosításáról

(97) Hatályát veszti Ceglédbercel Község Önkormányzat Képviselő-testületének 18/2010. (XI.30.) önkormányzati rendelete a magánszemélyek kommunális adójáról szóló 21/2004. (X.15.) önkormányzati rendelet módosítására

(98) Hatályát veszti Ceglédbercel Község Önkormányzat Képviselő-testületének 19/2010. (XI.30.) önkormányzati rendelete a helyi iparűzési adóról szóló 20/2004. (X.15.) önkormányzati rendelet módosítására

(99) Hatályát veszti Ceglédbercel Község Önkormányzat Képviselő-testületének 1/2011. (II.15.) önkormányzati rendelete a helyi szilárdhulladék kezelési közszolgáltatásról szóló 19/2007. (XII.10.) önkormányzati rendelet módosításáról

(100) Hatályát veszti Ceglédbercel Község Önkormányzat Képviselő-testületének 2/2011. (II.15.) önkormányzati rendelete a 2010. évi költségvetésről szóló módosított 3/2010. (II.18.) önkormányzati rendelet módosítására

(101) Hatályát veszti Ceglédbercel Község Önkormányzat Képviselő-testületének 3/2011. (II.15.) önkormányzati rendelete Ceglédbercel Község Önkormányzatának 2011. évi költségvetésről

(102) Hatályát veszti Ceglédbercel Község Önkormányzat Képviselő-testületének 4/2011. (II.15.) önkormányzati rendelete a köztemetőkről és a temetkezésről szóló 26/2004. (XII.10.) önkormányzati rendelet módosítására

(103) Hatályát veszti Ceglédbercel Község Önkormányzat Képviselő-testületének 5/2011. (III.29.) önkormányzati rendelete az önkormányzat 2010. évi költségvetési zárszámadásról

(104) Hatályát veszti Ceglédbercel Község Önkormányzat Képviselő-testületének 8/2011. (V.3.) önkormányzati rendelete Ceglédbercel Község jelképeiről szóló 10/1995. (VI.28.) önkormányzati rendelet módosítására

(105) Hatályát veszti Ceglédbercel Község Önkormányzat Képviselő-testületének 9/2011. (VIII.30.) önkormányzati rendelete a 2011. évi költségvetésről szóló 3/2010. (II.15.) önkormányzati rendelet módosítására

(106) Hatályát veszti Ceglédbercel Község Önkormányzat Képviselő-testületének 10/2011. (VIII.30.) önkormányzati rendelete a szociális igazgatásról és szociális ellátásokról szóló 9/2004. (VIII.11.) önkormányzati rendelet módosításáról

(107) Hatályát veszti Ceglédbercel Község Önkormányzat Képviselő-testületének 11/2011. (X.4.) önkormányzati rendelete az egyes gyermekvédelmi ellátások helyi szabályairól szóló 10/2004. (VIII.11.) önkormányzati rendelet módosításáról

(108) Hatályát veszti Ceglédbercel Község Önkormányzat Képviselő-testületének 12/2011. (X.4.) önkormányzati rendelete az állatok tartásáról szóló 8/2004. (VI.8.) önkormányzati rendelet módosításáról

(109) Hatályát veszti Ceglédbercel Község Önkormányzat Képviselő-testületének 13/2011. (XI.8.) önkormányzati rendelete a 2011. évi költségvetésről szóló 3/2011. (II.15.) önkormányzati rendelet módosítására

(110) Hatályát veszti Ceglédbercel Község Önkormányzat Képviselő-testületének 14/2011. (XI.8.) önkormányzati rendelete a helyi szilárdhulladék kezelési közszolgáltatásról szóló 19/2007. (XII.10.) önkormányzati rendelet módosításáról

(111) Hatályát veszti Ceglédbercel Község Önkormányzat Képviselő-testületének 15/2011. (XI.30.) önkormányzati rendelete a magánszemélyek kommunális adójáról szóló 21/2004. (X.15.) önkormányzati rendelet módosítására

(112) Hatályát veszti Ceglédbercel Község Önkormányzat Képviselő-testületének 16/2011. (XI.30.) önkormányzati rendelete a közüzemi vízműből szolgáltatott ivóvízért, illetőleg a közüzemi csatornamű használatáért fizetendő díjakról szóló 20/2009. (XI.16.) önkormányzati rendelet módosítására

(113) Hatályát veszti Ceglédbercel Község Önkormányzat Képviselő-testületének 17/2011. (XI.30.) önkormányzati rendelete az önkormányzat tulajdonában álló lakások lakbérének mértékéről szóló 10/2006. (IV.07.) önkormányzati rendelet módosításáról

(114) Hatályát veszti Ceglédbercel Község Önkormányzat Képviselő-testületének 18/2011. (XI.30.) önkormányzati rendelete a köztemetőkről és a temetkezésről szóló 26/2004. (XII.10.) önkormányzati rendelet módosítására

(115) Hatályát veszti Ceglédbercel Község Önkormányzat Képviselő-testületének 19/2011. (XI.30.) önkormányzati rendelete a közterület használatáról szóló 14/2004. (VIII.11.) önkormányzati rendelet módosítására

(116) Hatályát veszti Ceglédbercel Község Önkormányzat Képviselő-testületének 20/2011. (XI.30.) önkormányzati rendelete a helyi környezet és természetvédelméről szóló 13/2004. (VIII.11.) önkormányzati rendelet módosításáról

(117) Hatályát veszti Ceglédbercel Község Önkormányzat Képviselő-testületének 21/2011. (XII.20.) önkormányzati rendelete a helyi szilárdhulladék kezelési közszolgáltatásról szóló 19/2007. (XII.10.) önkormányzati rendelet módosításáról

(118) Hatályát veszti Ceglédbercel Község Önkormányzat Képviselő-testületének 1/2012. (II.10.) önkormányzati rendelete az önkormányzat 2012. évi költségvetésről

(119) Hatályát veszti Ceglédbercel Község Önkormányzat Képviselő-testületének 2/2012. (II.28.) önkormányzati rendelete a 2011. évi költségvetésről szóló 3/2010. (II.15.) önkormányzati rendelet módosítására

(120) Hatályát veszti Ceglédbercel Község Önkormányzat Képviselő-testületének 3/2012. (IV.3.) önkormányzati rendelete az önkormányzat 2011. évi költségvetési zárszámadásáról

(121) Hatályát veszti Ceglédbercel Község Önkormányzat Képviselő-testületének 8/2012. (VI.26.) önkormányzati rendelete a 2012. évi költségvetésről szóló 1/2012. (II.10.) önkormányzati rendelet módosításáról

(122) Hatályát veszti Ceglédbercel Község Önkormányzat Képviselő-testületének 9/2012. (IX.11.) önkormányzati rendelete

(123) Hatályát veszti Ceglédbercel Község Önkormányzat Képviselő-testületének 12/2012. (XI.30.) önkormányzati rendelete a 2012. évi költségvetésről szóló 1/2012. (II.10.) önkormányzati rendelet módosításáról

(124) Hatályát veszti Ceglédbercel Község Önkormányzat Képviselő-testületének 13/2012. (XI.30.) önkormányzati rendelete az önkormányzat tulajdonában álló lakások lakbérének mértékéről szóló 10/2006. (IV.07.) önkormányzati rendelet módosításáról

(125) Hatályát veszti Ceglédbercel Község Önkormányzat Képviselő-testületének 14/2012. (XI.30.) önkormányzati rendelete a köztemetőkről és a temetkezésről szóló 26/2004. (XII.10.) önkormányzati rendelet módosítására

(126) Hatályát veszti Ceglédbercel Község Önkormányzat Képviselő-testületének 15/2012. (XI.30.) önkormányzati rendelete a közterület használatáról szóló 14/2004. (VIII.11.) önkormányzati rendelet módosítására

(127) Hatályát veszti Ceglédbercel Község Önkormányzat Képviselő-testületének 16/2012. (XI.30.) önkormányzati rendelete az egyes gyermekvédelmi ellátások helyi szabályairól szóló 10/2004. (VIII.11.) önkormányzati rendelet módosításáról

(128) Hatályát veszti Ceglédbercel Község Önkormányzat Képviselő-testületének 17/2012. (XI.30.) önkormányzati rendelete a tiltott közösségellenes magatartások szabályozásáról szóló 11/2012. (XI.13.) önkormányzati rendelet hatályba lépésének törléséről

(129) Hatályát veszti Ceglédbercel Község Önkormányzat Képviselő-testületének 1/2013. (I.29.) önkormányzati rendelete a háziorvosi körzet megállapítására szóló 9/2002. (05.27.) önkormányzati rendelet módosítására

(130) Hatályát veszti Ceglédbercel Község Önkormányzat Képviselő-testületének 3/2013. (III.1.) önkormányzati rendelete Ceglédbercel Község 2012. évi költségvetéséről szóló 1/2012. (II.10.) önkormányzati rendelet módosítására

(131) Hatályát veszti Ceglédbercel Község Önkormányzat Képviselő-testületének 6/2013. (IV.5.) önkormányzati rendelete az önkormányzat 2012. évi költségvetési zárszámadásáról

(132) Hatályát veszti Ceglédbercel Község Önkormányzat Képviselő-testületének 8/2013. (IV.30.) önkormányzati rendelete a közüzemi vízműből szolgáltatott ivóvízért, illetőleg a közüzemi csatornamű használatáért fizetendő díjakról szóló 20/2009. (XI.16.) önkormányzati rendelet hatályon kívül helyezéséről

(133) Hatályát veszti Ceglédbercel Község Önkormányzat Képviselő-testületének 9/2013. (V.28.) önkormányzati rendelete a helyi szilárdhulladék kezelési közszolgáltatásról szóló 19/2007. (XII.10.) önkormányzati rendelet módosításáról

(134) Hatályát veszti Ceglédbercel Község Önkormányzat Képviselő-testületének 10/2013. (V.28.) önkormányzati rendelete Ceglédbercel Község 2013. évi költségvetéséről szóló 4/2013. (III.1.) önkormányzati rendelet módosításáról

(135) Hatályát veszti Ceglédbercel Község Önkormányzat Képviselő-testületének 7/2014. (VI.5.) önkormányzati rendelete a 2014. évi költségvetésről szóló 1/2014. (II.5.) önkormányzati rendelet módosítására.

(136) Hatályát veszti Ceglédbercel Község Önkormányzat Képviselő-testületének 6/2016.(V.3.) önkormányzati rendelete a 2015. évi pénzügyi terv végrehajtásáról

(137) Hatályát veszti Ceglédbercel Község Önkormányzat Képviselő-testületének 10/2017.(V.17.) önkormányzati rendelete Ceglédbercel Község Helyi Építési Szabályzatáról szóló 12/2009. (IX. 17.) önkormányzati rendelet módosításáról

(138) Hatályát veszti Ceglédbercel Község Önkormányzat Képviselő-testületének 24/2017.(XI.28.) önkormányzati rendelete a magánszemélyek kommunális adójáról szóló 21/2004. (X. 15.) önkormányzati rendelet módosítására

(139) Hatályát veszti Ceglédbercel Község Önkormányzat Képviselő-testületének 21/2018.(XI.29.) önkormányzati rendelete a köztemetőkről és a temetkezésről szóló 26/2004. (XII. 10.) önkormányzati rendelet módosításáról

Záró rendelkezések

2. § E rendelet a kihirdetését követő napon lép hatályba, és az azt követő napon hatályát veszti.

Török József
polgármester

Nagy Károlyné
jegyző

A rendeletet 2020. ..... napján kihirdettem.

Nagy Károlyné
jegyző

Ceglédbercel Község Önkormányzat Képviselő-testületének

8/2020.(VII. 3.) önkormányzati rendelete

egyes önkormányzati rendeletek hatályon kívül helyezéséről

Ceglédbercel Község Önkormányzatának Képviselő-testülete a jogalkotásról szóló 2010. évi CXXX. törvény 13. § (2) bekezdésében foglalt felhatalmazás alapján, az Alaptörvény 32. cikk (1) bekezdés a) pontjában meghatározott feladatkörében eljárva a következőket rendeli el:

1.§

(1) Hatályát veszti Ceglédbercel Község Önkormányzat Képviselő-testületének 6/2000. (IV.2.) önkormányzati rendelete Ceglédbercel Község Jelképeiről szóló 10/1995.sz. rendelet módosítására

(2) Hatályát veszti Ceglédbercel Község Önkormányzat Képviselő-testületének 2/2004. (IV.2.) önkormányzati rendelete a 2003. évi költségvetésről szóló többször módosított 1/2003. sz. rendelet módosítására

(3) Hatályát veszti Ceglédbercel Község Önkormányzat Képviselő-testületének 3/2004. (IV.2.) önkormányzati rendelete a 2003. évi gazdálkodásáról.

(4) Hatályát veszti Ceglédbercel Község Önkormányzat Képviselő-testületének 5/2004. (V.7.) önkormányzati rendelete egyes önkormányzati rendeletek hatályon kívül helyezéséről.

(5) Hatályát veszti Ceglédbercel Község Önkormányzat Képviselő-testületének 7/2004. (VI.8.) önkormányzati rendelete (az Önkormányzat képviselőtestülete a 2004. évi költségvetésről szóló 1/2004. számú rendelet módosításáról)

(6) Hatályát veszti Ceglédbercel Község Önkormányzat Képviselő-testületének 17/2004. (IX.24.) önkormányzati rendelete (az Önkormányzat képviselőtestülete a 2004. évi költségvetésről szóló módosított 1/2004. (III.12.) számú rendelet módosításáról)

(7) Hatályát veszti Ceglédbercel Község Önkormányzat Képviselő-testületének 18/2004. (IX.24.) önkormányzati rendelete 2004. I. félévi gazdálkodásról

(8) Hatályát veszti Ceglédbercel Község Önkormányzat Képviselő-testületének 19/2004. (X.15.) önkormányzati rendelete a vállalkozók kommunális adójáról szóló rendelet hatályon kívül helyezéséről

(9) Hatályát veszti Ceglédbercel Község Önkormányzat Képviselő-testületének 24/2004. (XI.10.) önkormányzati rendelete a 8/2004. (VI.8.) önkormányzati rendelet módosítására az állatok tartásáról

(10) Hatályát veszti Ceglédbercel Község Önkormányzat Képviselő-testületének 25/2004. (XI.10.) önkormányzati rendelete a 2004. évi költségvetésről szóló többször módosított 1/2004. (III.12.) önkormányzati rendelete módosítására

(11) Hatályát veszti Ceglédbercel Község Önkormányzat Képviselő-testületének 1/2005. (III.1.) önkormányzati rendelete a 2004. évi költségvetésről szóló többször módosított 1/2004. (III.12) önkormányzati rendelet módosítására

(12) Hatályát veszti Ceglédbercel Község Önkormányzat Képviselő-testületének 2/2005. (III.1.) önkormányzati rendelete a szociális igazgatásról és szociális ellátásokról szóló 9/2004. (VIII.11.) önkormányzati rendelet módosítására

(13) Hatályát veszti Ceglédbercel Község Önkormányzat Képviselő-testületének 4/2005. (III.1.) önkormányzati rendelete Ceglédbercel Község Önkormányzatának 2005. évi költségvetéséről

(14) Hatályát veszti Ceglédbercel Község Önkormányzat Képviselő-testületének 5/2005. (IV.15.) önkormányzati rendelete a 2004. évi költségvetésről szóló többször módosított 1/2004. (III.12) önkormányzati rendelet módosítására

(15) Hatályát veszti Ceglédbercel Község Önkormányzat Képviselő-testületének 6/2005. (IV.15.) önkormányzati rendelete a 2005. évi költségvetésről szóló többször módosított 4/2005. (III.1.) önkormányzati rendelet módosítására

(16) Hatályát veszti Ceglédbercel Község Önkormányzat Képviselő-testületének 7/2005. (IV.15.) önkormányzati rendelete a 2004. évi költségvetési zárszámadásról

(17) Hatályát veszti Ceglédbercel Község Önkormányzat Képviselő-testületének 8/2005. (IV.15.) önkormányzati rendelete a közüzemi vízműből szolgáltatott ivóvízért, illetőleg a közüzemi csatornamű használatáért fizetendő díjakról szóló többször módosított 3/1994. (IV.25) önkormányzati rendelet módosítására

(18) Hatályát veszti Ceglédbercel Község Önkormányzat Képviselő-testületének 9/2005. (V.23.) önkormányzati rendelete a talajterhelési díj módosításáról

(19) Hatályát veszti Ceglédbercel Község Önkormányzat Képviselő-testületének 10/2005. (V.23.) önkormányzati rendelete a közüzemi vízműből szolgáltatott ivóvízért, illetőleg a közüzemi csatornamű használatáért fizetendő díjakról szóló többször módosított 3/1994. (IV.25) önkormányzati rendelet módosítására

(20) Hatályát veszti Ceglédbercel Község Önkormányzat Képviselő-testületének 11/2005. (VI.17.) önkormányzati rendelete a 2005. évi költségvetésről szóló módosított 4/2005. (III.1.) önkormányzati rendelet módosítására

(21) Hatályát veszti Ceglédbercel Község Önkormányzat Képviselő-testületének 13/2005. (IX.9.) önkormányzati rendelete a 2005. évi költségvetésről szóló többször módosított 4/2005. (III.1.) önkormányzati rendelet módosítására

(22) Hatályát veszti Ceglédbercel Község Önkormányzat Képviselő-testületének 14/2005. (IX.9.) önkormányzati rendelete a 10/2004. (VIII.11.) önkormányzati rendelet módosítására az egyes gyermekvédelmi ellátások helyi szabályairól

(23) Hatályát veszti Ceglédbercel Község Önkormányzat Képviselő-testületének 15/2005. (IX.9.) önkormányzati rendelete a 14/2004. (VIII.11.) önkormányzati rendelet módosítására a közterület használatáról

(24) Hatályát veszti Ceglédbercel Község Önkormányzat Képviselő-testületének 16/2005. (X.7.) önkormányzati rendelete a szociális igazgatásról és szociális ellátásokról szóló 9/2004. (VIII.11.) önkormányzati rendelet módosítására

(25) Hatályát veszti Ceglédbercel Község Önkormányzat Képviselő-testületének 19/2005. (XI.4.) önkormányzati rendelete a 2005. évi költségvetésről szóló többször módosított 4/2005. (III.1.) önkormányzati rendelet módosítására

(26) Hatályát veszti Ceglédbercel Község Önkormányzat Képviselő-testületének 20/2005. (XII.9.) önkormányzati rendelete a közüzemi vízműből szolgáltatott ivóvízért, illetőleg a közüzemi csatornamű használatáért fizetendő díjakról szóló többször módosított 3/1994. (IV.25) önkormányzati rendelet módosítására

(27) Hatályát veszti Ceglédbercel Község Önkormányzat Képviselő-testületének 21/2005. (XII.9.) önkormányzati rendelete a közterület használatáról szóló módosított 14/2004. (VIII.11.) önkormányzati rendelet módosítására

(28) Hatályát veszti Ceglédbercel Község Önkormányzat Képviselő-testületének 22/2005. (XII.9.) önkormányzati rendelete a szociális igazgatásról és szociális ellátásokról szóló többször módosított 9/2004. (VIII.11.) önkormányzati rendelet módosítására

(29) Hatályát veszti Ceglédbercel Község Önkormányzat Képviselő-testületének 1/2006. (II.14.) önkormányzati rendelete a 2005. évi költségvetésről szóló többször módosított 4/2005. (III.11.) önkormányzati rendelet módosítására

(30) Hatályát veszti Ceglédbercel Község Önkormányzat Képviselő-testületének 4/2006. (III.13.) önkormányzati rendelete a 2005. évi költségvetésről szóló többször módosított 4/2005. (III.11.) önkormányzati rendelet módosítására

(31) Hatályát veszti Ceglédbercel Község Önkormányzat Képviselő-testületének 6/2006. (III.13.) önkormányzati rendelete az egyes gyermekvédelmi ellátások helyi szabályairól szóló 10/2004. (VIII.11.) önkormányzati rendelet módosítására

(32) Hatályát veszti Ceglédbercel Község Önkormányzat Képviselő-testületének 8/2006. (IV.07.) önkormányzati rendelete az önkormányzat 2005. évi költségvetési zárszámadásáról

(33) Hatályát veszti Ceglédbercel Község Önkormányzat Képviselő-testületének 9/2006. (IV.07.) a szociális igazgatásról és szociális ellátásokról szóló 9/2004. (VIII.11.) önkormányzati rendelet módosítására

(34) Hatályát veszti Ceglédbercel Község Önkormányzat Képviselő-testületének 11/2006. (VI.8.) önkormányzati rendelete a 2006. évi költségvetésről szóló 5/2006. (III.13.) önkormányzati rendelet módosítására

(35) Hatályát veszti Ceglédbercel Község Önkormányzat Képviselő-testületének 12/2006. (VI.8.) önkormányzati rendelete az állattartásról szóló 8/2004. (VI.8.) önkormányzati rendelet módosítására

(36) Hatályát veszti Ceglédbercel Község Önkormányzat Képviselő-testületének 13/2006. (IX.11.) önkormányzati rendelete a 2006. évi költségvetésről szóló 5/2006. (III.13.) önkormányzati rendelet módosítására

(37) Hatályát veszti Ceglédbercel Község Önkormányzat Képviselő-testületének 15/2006. (XI.9.) önkormányzati rendelete a 2006. évi költségvetésről szóló 5/2006. (III.13.) önkormányzati rendelet módosítására

(38) Hatályát veszti Ceglédbercel Község Önkormányzat Képviselő-testületének 16/2006. (XII.15.) önkormányzati rendelete a közterület használatáról szóló 14/2004. (VIII.11.) önkormányzati rendelet módosítására

(39) Hatályát veszti Ceglédbercel Község Önkormányzat Képviselő-testületének 17/2006. (XII.15.) önkormányzati rendelete a közüzemi vízműből szolgáltatott ivóvízért, illetőleg a közüzemi csatornamű használatáért fizetendő díjakról szóló többször módosított 3/1994. (IV.25) önkormányzati rendelet módosítására

(40) Hatályát veszti Ceglédbercel Község Önkormányzat Képviselő-testületének 18/2006. (XII.15.) önkormányzati rendelete a magánszemélyek kommunális adójáról szóló 21/2004. (X.15.) önkormányzati rendelet módosítására

(41) Hatályát veszti Ceglédbercel Község Önkormányzat Képviselő-testületének 19/2006. (XII.15.) önkormányzati rendelete az önkormányzat tulajdonában álló lakások lakbérének mértékéről szóló 10/2006. (IV.07.) önkormányzati rendelet módosítására

(42) Hatályát veszti Ceglédbercel Község Önkormányzat Képviselő-testületének 20/2006. (XII.15.) önkormányzati rendelete a helyi közút és közműépítési hozzájárulásról szóló 23/2004. (XI.10.) önkormányzati rendelet módosítására

(43) Hatályát veszti Ceglédbercel Község Önkormányzat Képviselő-testületének 21/2006. (XII.15.) önkormányzati rendelete a települési szilárd hulladékkal kapcsolatos közszolgáltatásról szóló 13/1997. önkormányzati rendelet módosítására

(44) Hatályát veszti Ceglédbercel Község Önkormányzat Képviselő-testületének 1/2007. (II.9.) önkormányzati rendelete a 2006. évi költségvetésről szóló többször módosított 5/2006. (III.13.) önkormányzati rendelet módosítására

(45) Hatályát veszti Ceglédbercel Község Önkormányzat Képviselő-testületének 4/2007. (III.10.) önkormányzati rendelete a „Ceglédbercelért" kitüntető díj adományozásáról szóló 2/2006. (II.14.) önkormányzati rendelet módosítására

(46) Hatályát veszti Ceglédbercel Község Önkormányzat Képviselő-testületének 5/2007. (III.10.) önkormányzati rendelete a Díszpolgári cím adományozásáról szóló 3/2006. (II.14.) önkormányzati rendelet módosítására

(47) Hatályát veszti Ceglédbercel Község Önkormányzat Képviselő-testületének 6/2007. (III.10.) a szociális igazgatásról és szociális ellátásokról szóló 9/2004. (VIII.11.) önkormányzati rendelet módosítására

(48) Hatályát veszti Ceglédbercel Község Önkormányzat Képviselő-testületének 7/2007. (IV.6.) önkormányzati rendelete a 2006. évi költségvetésről szóló többször módosított 5/2006. (III.13.) önkormányzati rendelet módosítására

(49) Hatályát veszti Ceglédbercel Község Önkormányzat Képviselő-testületének 8/2007. (IV.6.) önkormányzati rendelete az önkormányzat 2006. évi költségvetési zárszámadásáról

(50) Hatályát veszti Ceglédbercel Község Önkormányzat Képviselő-testületének 9/2007. (V.18.) önkormányzati rendelete a lakáscélú helyi támogatási formákról szóló 5/1993. IV.21.) önkormányzati rendelet hatályon kívül helyezéséről

(51) Hatályát veszti Ceglédbercel Község Önkormányzat Képviselő-testületének 11/2007. (VI.15.) önkormányzati rendelete a 2007. évi költségvetésről szóló 2/2007. (III.10.) önkormányzati rendelet módosítására

(52) Hatályát veszti Ceglédbercel Község Önkormányzat Képviselő-testületének 12/2007. (VII.13.) önkormányzati rendelete a 2007. évi költségvetésről szóló 2/2007. (III.10.) önkormányzati rendelet módosítására

(53) Hatályát veszti Ceglédbercel Község Önkormányzat Képviselő-testületének 13/2007. (IX.14.) önkormányzati rendelete a 2007. évi költségvetésről szóló módosított 2/2007. (III.10.) önkormányzati rendelet módosítására

(54) Hatályát veszti Ceglédbercel Község Önkormányzat Képviselő-testületének 14/2007. (X.12.) a szociális igazgatásról és szociális ellátásokról szóló 9/2004. (VIII.11.) önkormányzati rendelet módosítására

(55) Hatályát veszti Ceglédbercel Község Önkormányzat Képviselő-testületének 15/2007. (XI.14.) önkormányzati rendelete a 2007. évi költségvetésről szóló többször módosított 2/2007. (III.10.) önkormányzati rendelet módosítására

(56) Hatályát veszti Ceglédbercel Község Önkormányzat Képviselő-testületének 16/2007. (XII.10.) önkormányzati rendelete a közüzemi vízműből szolgáltatott ivóvízért, illetőleg a közüzemi csatornamű használatáért fizetendő díjakról szóló többször módosított 3/1994. (IV.25) önkormányzati rendelet módosítására

(57) Hatályát veszti Ceglédbercel Község Önkormányzat Képviselő-testületének 17/2007. (XII.10.) önkormányzati rendelete a köztemetőről és a temetkezésről szóló 26/2004.. (XII.10.) önkormányzati rendelet módosítására

(58) Hatályát veszti Ceglédbercel Község Önkormányzat Képviselő-testületének 18/2007. (XII.10.) önkormányzati rendelete a luxusadóról szóló 7/2006. (III.13.) önkormányzati rendelet módosítására

(59) Hatályát veszti Ceglédbercel Község Önkormányzat Képviselő-testületének 20/2007. (XII.21.) önkormányzati rendelete a 2007. évi költségvetésről szóló többször módosított 2/2007. (III.10.) önkormányzati rendelet módosítására

(60) Hatályát veszti Ceglédbercel Község Önkormányzat Képviselő-testületének 1/2008. (II.11.) önkormányzati rendelete a szociális igazgatásról és szociális ellátásokról szóló 9/2004. (VIII.11.) önkormányzati rendelet módosítására

(61) Hatályát veszti Ceglédbercel Község Önkormányzat Képviselő-testületének 3/2008. (II.28.) önkormányzati rendelete a helyi iparűzési adóról szóló 20/2004. (X.15.) önkormányzati rendelet módosítására

(62) Hatályát veszti Ceglédbercel Község Önkormányzat Képviselő-testületének 4/2008. (IV.17.) KT. sz. rendelete a 2007. évi költségvetésről szóló többször módosított 2/2007. (III.10.) önkormányzati rendelet módosítására

(63) Hatályát veszti Ceglédbercel Község Önkormányzat Képviselő-testületének 5/2008. (IV.17.) KT sz. rendelete az önkormányzat 2007. évi költségvetési zárszámadásáról

(64) Hatályát veszti Ceglédbercel Község Önkormányzat Képviselő-testületének 6/2008. (V.14.) KT. sz. rendelete a 2008. évi költségvetésről szóló 2/2008. (II.28.) önkormányzati rendelet módosítására

(65) Hatályát veszti Ceglédbercel Község Önkormányzat Képviselő-testületének 7/2008. (VI.13.) KT. sz. rendelete a közterület használatáról szóló 14/2004. (VIII.11.) önkormányzati rendelet módosítására

(66) Hatályát veszti Ceglédbercel Község Önkormányzat Képviselő-testületének 8/2008. (IX.12.) KT. sz. rendelete a 2008. évi költségvetésről szóló módosított 2/2008. (II.28.) önkormányzati rendelet módosítására

(67) Hatályát veszti Ceglédbercel Község Önkormányzat Képviselő-testületének 9/2008. (IX.12.) KT. sz. rendelete a helyi szilárdhulladék kezelési szolgáltatásról szóló 19/2007. (XII.10.) önkormányzati rendelet módosítására

(68) Hatályát veszti Ceglédbercel Község Önkormányzat Képviselő-testületének 10/2008. (XI.25.) KT. sz. rendelete a 2008. évi költségvetésről szóló többször módosított 2/2008. (II.28.) önkormányzati rendelet módosítására

(69) Hatályát veszti Ceglédbercel Község Önkormányzat Képviselő-testületének 11/2008. (XII.13.) KT. sz. rendelete a helyi közút és közműépítési hozzájárulásról szóló 23/2004. (XI.10.) önkormányzati rendelet módosítására

(70) Hatályát veszti Ceglédbercel Község Önkormányzat Képviselő-testületének 12/2008. (XII.13.) önkormányzati rendelete a közüzemi vízműből szolgáltatott ivóvízért, illetőleg a közüzemi csatornamű használatáért fizetendő díjakról szóló többször módosított 3/1994. (IV.25) önkormányzati rendelet módosítására

(71) Hatályát veszti Ceglédbercel Község Önkormányzat Képviselő-testületének 3/2009. (III.18.) önkormányzati rendelete a 2008. évi költségvetésről szóló többször módosított 2/2008. (II.28.) önkormányzati rendelet módosítására

(72) Hatályát veszti Ceglédbercel Község Önkormányzat Képviselő-testületének 7/2009. (IV.15.) önkormányzati rendelete a 2008. évi költségvetésről szóló többször módosított 2/2008. (II.28.) önkormányzati rendelet módosítására

(73) Hatályát veszti Ceglédbercel Község Önkormányzat Képviselő-testületének 8/2009. (IV.15.) önkormányzati rendelete az önkormányzat 2008. évi költségvetési zárszámadásáról

(74) Hatályát veszti Ceglédbercel Község Önkormányzat Képviselő-testületének 9/2009. (IV.15.) önkormányzati rendelete a helyi szilárdhulladék kezelési közszolgáltatásról szóló 19/2007. (XII.10.) önkormányzati rendelet módosításáról

(75) Hatályát veszti Ceglédbercel Község Önkormányzat Képviselő-testületének 10/2009. (VI.12.) önkormányzati rendelete a 2009. évi költségvetésről szóló 2/2009. (II.13.) önkormányzati rendelet módosítására

(76) Hatályát veszti Ceglédbercel Község Önkormányzat Képviselő-testületének 11/2009. (VI.12.) önkormányzati rendelete a 2009. évi költségvetésről szóló módosított 2/2009. (II.13.) önkormányzati rendelet módosítására

(77) Hatályát veszti Ceglédbercel Község Önkormányzat Képviselő-testületének 13/2009. (IX.17.) önkormányzati rendelete a 2009. évi költségvetésről szóló többször módosított 2/2009. (II.13.) önkormányzati rendelet módosítására

(78) Hatályát veszti Ceglédbercel Község Önkormányzat Képviselő-testületének 15/2009. (IX.17.) önkormányzati rendelete az egyes gyermekvédelmi ellátások helyi szabályairól szóló 10/2004. (VIII.11.) önkormányzati rendelet módosításáról

(79) Hatályát veszti Ceglédbercel Község Önkormányzat Képviselő-testületének 16/2009. (IX.17.) önkormányzati rendelete a szociális igazgatásról és szociális ellátásokról szóló 9/2004. (VIII.11.) önkormányzati rendelet módosítására

(80) Hatályát veszti Ceglédbercel Község Önkormányzat Képviselő-testületének 18/2009. (XI.16.) önkormányzati rendelete a 2009. évi költségvetésről szóló többször módosított 2/2009. (II.13.) önkormányzati rendelet módosítására

(81) Hatályát veszti Ceglédbercel Község Önkormányzat Képviselő-testületének 21/2009. (XII.11.) önkormányzati rendelete az önkormányzat tulajdonában álló lakások lakbérének mértékéről szóló módosított 10/2006. (IV.07.) önkormányzati rendelet módosítására

(82) Hatályát veszti Ceglédbercel Község Önkormányzat Képviselő-testületének 22/2009. (XII.11.) önkormányzati rendelete a közüzemi vízműből szolgáltatott ivóvízért, illetőleg a közüzemi csatornamű használatáért fizetendő díjakról szóló 20/2009. (XI.16.) önkormányzati rendelet módosításáról

(83) Hatályát veszti Ceglédbercel Község Önkormányzat Képviselő-testületének 23/2009. (XII.11.) önkormányzati rendelete a köztemetőkről és a temetkezésről szóló 26/2004. (XII.10.) önkormányzati rendelet módosításáról

(84) Hatályát veszti Ceglédbercel Község Önkormányzat Képviselő-testületének 2/2010. (II.18.) önkormányzati rendelete a 2009. évi költségvetésről szóló többször módosított 2/2009. (II.13.) önkormányzati rendelet módosítására

(85) Hatályát veszti Ceglédbercel Község Önkormányzat Képviselő-testületének 4/2010. (IV.7.) önkormányzati rendelete a 2009. évi költségvetésről szóló többször módosított 2/2009. (II.13.) önkormányzati rendelet módosítására

(86) Hatályát veszti Ceglédbercel Község Önkormányzat Képviselő-testületének 5/2010. (IV.7.) önkormányzati rendelete az önkormányzat 2009. évi költségvetési zárszámadásáról

(87) Hatályát veszti Ceglédbercel Község Önkormányzat Képviselő-testületének 7/2010. (VI.04.) önkormányzati rendelete a 2010. évi költségvetésről szóló 3/2010. (II.18.) önkormányzati rendelet módosítására

(88) Hatályát veszti Ceglédbercel Község Önkormányzat Képviselő-testületének 8/2010. (VI.04.) önkormányzati rendelete az önkormányzat fenntartásában működő közoktatási intézményben igénybe vett szolgáltatásokért fizetendő térítési díjak és tandíjak megállapításának szabályairól

(89) Hatályát veszti Ceglédbercel Község Önkormányzat Képviselő-testületének 9/2010. (IX.10.) önkormányzati rendelete a 2010. évi költségvetésről szóló módosított 3/2010. (II.18.) önkormányzati rendelet módosítására

(90) Hatályát veszti Ceglédbercel Község Önkormányzat Képviselő-testületének 10/2010. (IX.10.) önkormányzati rendelete az egyes gyermekvédelmi ellátások helyi szabályairól szóló 10/2004. (VIII.11.) önkormányzati rendelet módosításáról

(91) Hatályát veszti Ceglédbercel Község Önkormányzat Képviselő-testületének 11/2010. (X.20.) önkormányzati rendelete a 2010. évi költségvetésről szóló módosított 3/2010. (II.18.) önkormányzati rendelet módosítására

(92) Hatályát veszti Ceglédbercel Község Önkormányzat Képviselő-testületének 13/2010. (XI.30.) önkormányzati rendelete a 2010. évi költségvetésről szóló módosított 3/2010. (II.18.) önkormányzati rendelet módosítására

(93) Hatályát veszti Ceglédbercel Község Önkormányzat Képviselő-testületének 14/2010. (XI.30.) önkormányzati rendelete a közüzemi vízműből szolgáltatott ivóvízért, illetőleg a közüzemi csatornamű használatáért fizetendő díjakról szóló 20/2009. (XI.16.) önkormányzati rendelet módosítására

(94) Hatályát veszti Ceglédbercel Község Önkormányzat Képviselő-testületének 15/2010. (XI.30.) önkormányzati rendelete a köztemetőkről és a temetkezésről szóló 26/2004. (XII.10.) önkormányzati rendelet módosítására

(95) Hatályát veszti Ceglédbercel Község Önkormányzat Képviselő-testületének 16/2010. (XI.30.) önkormányzati rendelete a közterület használatáról szóló 14/2004. (VIII.11.) önkormányzati rendelet módosítására

(96) Hatályát veszti Ceglédbercel Község Önkormányzat Képviselő-testületének 17/2010. (XI.29.) önkormányzati rendelete az önkormányzat tulajdonában álló lakások lakbérének mértékéről szóló 10/2006. (IV.07.) önkormányzati rendelet módosításáról

(97) Hatályát veszti Ceglédbercel Község Önkormányzat Képviselő-testületének 18/2010. (XI.30.) önkormányzati rendelete a magánszemélyek kommunális adójáról szóló 21/2004. (X.15.) önkormányzati rendelet módosítására

(98) Hatályát veszti Ceglédbercel Község Önkormányzat Képviselő-testületének 19/2010. (XI.30.) önkormányzati rendelete a helyi iparűzési adóról szóló 20/2004. (X.15.) önkormányzati rendelet módosítására

(99) Hatályát veszti Ceglédbercel Község Önkormányzat Képviselő-testületének 1/2011. (II.15.) önkormányzati rendelete a helyi szilárdhulladék kezelési közszolgáltatásról szóló 19/2007. (XII.10.) önkormányzati rendelet módosításáról

(100) Hatályát veszti Ceglédbercel Község Önkormányzat Képviselő-testületének 2/2011. (II.15.) önkormányzati rendelete a 2010. évi költségvetésről szóló módosított 3/2010. (II.18.) önkormányzati rendelet módosítására

(101) Hatályát veszti Ceglédbercel Község Önkormányzat Képviselő-testületének 3/2011. (II.15.) önkormányzati rendelete Ceglédbercel Község Önkormányzatának 2011. évi költségvetésről

(102) Hatályát veszti Ceglédbercel Község Önkormányzat Képviselő-testületének 4/2011. (II.15.) önkormányzati rendelete a köztemetőkről és a temetkezésről szóló 26/2004. (XII.10.) önkormányzati rendelet módosítására

(103) Hatályát veszti Ceglédbercel Község Önkormányzat Képviselő-testületének 5/2011. (III.29.) önkormányzati rendelete az önkormányzat 2010. évi költségvetési zárszámadásról

(104) Hatályát veszti Ceglédbercel Község Önkormányzat Képviselő-testületének 8/2011. (V.3.) önkormányzati rendelete Ceglédbercel Község jelképeiről szóló 10/1995. (VI.28.) önkormányzati rendelet módosítására

(105) Hatályát veszti Ceglédbercel Község Önkormányzat Képviselő-testületének 9/2011. (VIII.30.) önkormányzati rendelete a 2011. évi költségvetésről szóló 3/2010. (II.15.) önkormányzati rendelet módosítására

(106) Hatályát veszti Ceglédbercel Község Önkormányzat Képviselő-testületének 10/2011. (VIII.30.) önkormányzati rendelete a szociális igazgatásról és szociális ellátásokról szóló 9/2004. (VIII.11.) önkormányzati rendelet módosításáról

(107) Hatályát veszti Ceglédbercel Község Önkormányzat Képviselő-testületének 11/2011. (X.4.) önkormányzati rendelete az egyes gyermekvédelmi ellátások helyi szabályairól szóló 10/2004. (VIII.11.) önkormányzati rendelet módosításáról

(108) Hatályát veszti Ceglédbercel Község Önkormányzat Képviselő-testületének 12/2011. (X.4.) önkormányzati rendelete az állatok tartásáról szóló 8/2004. (VI.8.) önkormányzati rendelet módosításáról

(109) Hatályát veszti Ceglédbercel Község Önkormányzat Képviselő-testületének 13/2011. (XI.8.) önkormányzati rendelete a 2011. évi költségvetésről szóló 3/2011. (II.15.) önkormányzati rendelet módosítására

(110) Hatályát veszti Ceglédbercel Község Önkormányzat Képviselő-testületének 14/2011. (XI.8.) önkormányzati rendelete a helyi szilárdhulladék kezelési közszolgáltatásról szóló 19/2007. (XII.10.) önkormányzati rendelet módosításáról

(111) Hatályát veszti Ceglédbercel Község Önkormányzat Képviselő-testületének 15/2011. (XI.30.) önkormányzati rendelete a magánszemélyek kommunális adójáról szóló 21/2004. (X.15.) önkormányzati rendelet módosítására

(112) Hatályát veszti Ceglédbercel Község Önkormányzat Képviselő-testületének 16/2011. (XI.30.) önkormányzati rendelete a közüzemi vízműből szolgáltatott ivóvízért, illetőleg a közüzemi csatornamű használatáért fizetendő díjakról szóló 20/2009. (XI.16.) önkormányzati rendelet módosítására

(113) Hatályát veszti Ceglédbercel Község Önkormányzat Képviselő-testületének 17/2011. (XI.30.) önkormányzati rendelete az önkormányzat tulajdonában álló lakások lakbérének mértékéről szóló 10/2006. (IV.07.) önkormányzati rendelet módosításáról

(114) Hatályát veszti Ceglédbercel Község Önkormányzat Képviselő-testületének 18/2011. (XI.30.) önkormányzati rendelete a köztemetőkről és a temetkezésről szóló 26/2004. (XII.10.) önkormányzati rendelet módosítására

(115) Hatályát veszti Ceglédbercel Község Önkormányzat Képviselő-testületének 19/2011. (XI.30.) önkormányzati rendelete a közterület használatáról szóló 14/2004. (VIII.11.) önkormányzati rendelet módosítására

(116) Hatályát veszti Ceglédbercel Község Önkormányzat Képviselő-testületének 20/2011. (XI.30.) önkormányzati rendelete a helyi környezet és természetvédelméről szóló 13/2004. (VIII.11.) önkormányzati rendelet módosításáról

(117) Hatályát veszti Ceglédbercel Község Önkormányzat Képviselő-testületének 21/2011. (XII.20.) önkormányzati rendelete a helyi szilárdhulladék kezelési közszolgáltatásról szóló 19/2007. (XII.10.) önkormányzati rendelet módosításáról

(118) Hatályát veszti Ceglédbercel Község Önkormányzat Képviselő-testületének 1/2012. (II.10.) önkormányzati rendelete az önkormányzat 2012. évi költségvetésről

(119) Hatályát veszti Ceglédbercel Község Önkormányzat Képviselő-testületének 2/2012. (II.28.) önkormányzati rendelete a 2011. évi költségvetésről szóló 3/2010. (II.15.) önkormányzati rendelet módosítására

(120) Hatályát veszti Ceglédbercel Község Önkormányzat Képviselő-testületének 3/2012. (IV.3.) önkormányzati rendelete az önkormányzat 2011. évi költségvetési zárszámadásáról

(121) Hatályát veszti Ceglédbercel Község Önkormányzat Képviselő-testületének 8/2012. (VI.26.) önkormányzati rendelete a 2012. évi költségvetésről szóló 1/2012. (II.10.) önkormányzati rendelet módosításáról

(122) Hatályát veszti Ceglédbercel Község Önkormányzat Képviselő-testületének 9/2012. (IX.11.) önkormányzati rendelete

(123) Hatályát veszti Ceglédbercel Község Önkormányzat Képviselő-testületének 12/2012. (XI.30.) önkormányzati rendelete a 2012. évi költségvetésről szóló 1/2012. (II.10.) önkormányzati rendelet módosításáról

(124) Hatályát veszti Ceglédbercel Község Önkormányzat Képviselő-testületének 13/2012. (XI.30.) önkormányzati rendelete az önkormányzat tulajdonában álló lakások lakbérének mértékéről szóló 10/2006. (IV.07.) önkormányzati rendelet módosításáról

(125) Hatályát veszti Ceglédbercel Község Önkormányzat Képviselő-testületének 14/2012. (XI.30.) önkormányzati rendelete a köztemetőkről és a temetkezésről szóló 26/2004. (XII.10.) önkormányzati rendelet módosítására

(126) Hatályát veszti Ceglédbercel Község Önkormányzat Képviselő-testületének 15/2012. (XI.30.) önkormányzati rendelete a közterület használatáról szóló 14/2004. (VIII.11.) önkormányzati rendelet módosítására

(127) Hatályát veszti Ceglédbercel Község Önkormányzat Képviselő-testületének 16/2012. (XI.30.) önkormányzati rendelete az egyes gyermekvédelmi ellátások helyi szabályairól szóló 10/2004. (VIII.11.) önkormányzati rendelet módosításáról

(128) Hatályát veszti Ceglédbercel Község Önkormányzat Képviselő-testületének 17/2012. (XI.30.) önkormányzati rendelete a tiltott közösségellenes magatartások szabályozásáról szóló 11/2012. (XI.13.) önkormányzati rendelet hatályba lépésének törléséről

(129) Hatályát veszti Ceglédbercel Község Önkormányzat Képviselő-testületének 1/2013. (I.29.) önkormányzati rendelete a háziorvosi körzet megállapítására szóló 9/2002. (05.27.) önkormányzati rendelet módosítására

(130) Hatályát veszti Ceglédbercel Község Önkormányzat Képviselő-testületének 3/2013. (III.1.) önkormányzati rendelete Ceglédbercel Község 2012. évi költségvetéséről szóló 1/2012. (II.10.) önkormányzati rendelet módosítására

(131) Hatályát veszti Ceglédbercel Község Önkormányzat Képviselő-testületének 6/2013. (IV.5.) önkormányzati rendelete az önkormányzat 2012. évi költségvetési zárszámadásáról

(132) Hatályát veszti Ceglédbercel Község Önkormányzat Képviselő-testületének 8/2013. (IV.30.) önkormányzati rendelete a közüzemi vízműből szolgáltatott ivóvízért, illetőleg a közüzemi csatornamű használatáért fizetendő díjakról szóló 20/2009. (XI.16.) önkormányzati rendelet hatályon kívül helyezéséről

(133) Hatályát veszti Ceglédbercel Község Önkormányzat Képviselő-testületének 9/2013. (V.28.) önkormányzati rendelete a helyi szilárdhulladék kezelési közszolgáltatásról szóló 19/2007. (XII.10.) önkormányzati rendelet módosításáról

(134) Hatályát veszti Ceglédbercel Község Önkormányzat Képviselő-testületének 10/2013. (V.28.) önkormányzati rendelete Ceglédbercel Község 2013. évi költségvetéséről szóló 4/2013. (III.1.) önkormányzati rendelet módosításáról

(135) Hatályát veszti Ceglédbercel Község Önkormányzat Képviselő-testületének 7/2014. (VI.5.) önkormányzati rendelete a 2014. évi költségvetésről szóló 1/2014. (II.5.) önkormányzati rendelet módosítására.

(136) Hatályát veszti Ceglédbercel Község Önkormányzat Képviselő-testületének 6/2016.(V.3.) önkormányzati rendelete a 2015. évi pénzügyi terv végrehajtásáról

(137) Hatályát veszti Ceglédbercel Község Önkormányzat Képviselő-testületének 10/2017.(V.17.) önkormányzati rendelete Ceglédbercel Község Helyi Építési Szabályzatáról szóló 12/2009. (IX. 17.) önkormányzati rendelet módosításáról

(138) Hatályát veszti Ceglédbercel Község Önkormányzat Képviselő-testületének 24/2017.(XI.28.) önkormányzati rendelete a magánszemélyek kommunális adójáról szóló 21/2004. (X. 15.) önkormányzati rendelet módosítására

(139) Hatályát veszti Ceglédbercel Község Önkormányzat Képviselő-testületének 21/2018.(XI.29.) önkormányzati rendelete a köztemetőkről és a temetkezésről szóló 26/2004. (XII. 10.) önkormányzati rendelet módosításáról

Záró rendelkezések

2. § E rendelet a kihirdetését követő napon lép hatályba, és az azt követő napon hatályát veszti.

Török József
polgármester

ÖNKORMÁNYZAT CEGLÉDBERCEL

Nagy Károlyné
jegyző

A rendeletet 2020. július 3. napján kihirdettem.

Nagy Károlyné
jegyző

CEGLÉDBERCEL KÖZSÉG ÖNKORMÁNYZAT
POLGÁRMESTERÉTŐL
2737 Ceglédbercel, Pesti út 61.
Tel/Fax: 53/578-000

ELŐTERJESZTÉS
A Képviselő-testület 2020. július 2-i ülésére

Tárgy: Önkormányzati feladatellátást szolgáló fejlesztések támogatására pályázat benyújtása (Pesti út 174/A. orvosi rendelő felújítása)
Előterjesztő: Török József polgármester

Tisztelt Képviselő-testület!

A helyi önkormányzatokért felelős miniszter az államháztartásért felelős miniszterrel közösen pályázatot hirdet a Magyarország 2020. évi központi költségvetéséről szóló 2019. évi LXXI. törvény (továbbiakban: költségvetési törvény) 3. melléklet II. 2. pont a), b) és c) pontok szerinti önkormányzati feladatellátást szolgáló fejlesztések támogatásra.

A pályázat céljai között szerepel kötelező önkormányzati feladatot ellátó intézmények fejlesztése, felújítása, sportlétesítmények fejlesztése, illetve belterületi utak, járdák, hidak felújítása. (felhívás mellékletként csatolva)

A kiírás értelmében az egészségügyi alapellátást szolgáló (háziorvosi, házi gyermekorvosi ellátás, védőnői szolgálat, fogorvosi alapellátás épület vagy helység infrastrukturális fejlesztés, felújítása a továbbiakban: egészségügyi fejlesztés). Az egészségügyi fejlesztésre és felújításra legfeljebb 30 M Ft pályázható és Ceglédbercel esetében legalább 5%-os önerő biztosítása szükséges. Ennek megfelelően a maximális támogatás 28.500.000,-Ft összköltség mellett vehető igénybe. Az önerő összege így 1.500.000.-Ft. Pályázat benyújtásának határideje 2020. július 10.

Korábbi pályázatok kapcsán tervezésre került a Pesti út 174/A. szám alatti orvosi rendelő felújítása, de támogatás hiányában nem valósult meg.

- Összes költség (bruttó):
Összes bruttó költséget figyelembe véve
- Támogatásként igényelhető: 28.500.000.-Ft
- Önerő (5%): 1.500.000.-Ft

Javaslom, hogy a képviselő-testület támogassa a pályázat benyújtását

A napirendet a Pénzügyi és Ügyrendi Bizottság, valamint a Kulturális és Népjóléti Bizottság a Képviselő-testület ülését megelőzően tárgyalja, ezért a bizottsági álláspont az ülésen kerül ismertetésre. Kérem az előterjesztés megtárgyalását és határozati javaslat elfogadását.

Határozati javaslat

Ceglédbercel Község Önkormányzat Képviselő-testülete Magyarország helyi önkormányzatairól szóló 2011. évi CLXXXIX. sz. törvényben biztosított jogkörében eljárva az alábbi határozatot hozza

1. Az önkormányzati feladatellátást szolgáló fejlesztések támogatásra kiírt pályázati felhívás alapján pályázatot nyújt be egészségügyi fejlesztésre (Pesti út 174/A háziorvosi rendelő.)
2. Az 1. pont szerinti projekt összes költségét 30.000.000.-Ft összeggel fogadja el
3. A pályázatban igényelt támogatás összege 28.500.000.-Ft.
4. A pályázati önerő összege 1.500.000.-Ft melyet a költségvetés általános tartalék előirányzata terhére biztosít.
5. Felhatalmazza a polgármestert az 1. pont szerinti projekt részletes kidolgozására, az előkészítéshez szükséges árajánlatok bekérésére, megállapodások aláírására és a pályázat benyújtására.

Határidő: 2020. július 10.
Felelős: Török József polgármester

Ceglédbercel, 2020. június 24.

Török József s.k.
polgármester

ÖNKORMÁNYZAT * CEGLÉDBERCEL *

Jóváhagyom:

Dr. Pintér Sándor

Budapest, 2020. „ 06. 02.

Egyetértek:

Varga Mihály

Budapest, 2020. „ VI. 02.

Pályázati Kiírás

2020.

A helyi önkormányzatokért felelős miniszter az államháztartásért felelős miniszter egyetértésével pályázatot hirdet a Magyarország 2020. évi központi költségvetéséről szóló 2019. évi LXXI. törvény (a továbbiakban: Kvtv.) 3. melléklet II. 2. pont a), b) és c) pontok szerinti

Önkormányzati feladatellátást szolgáló fejlesztések támogatására,

összhangban

- az államháztartásról szóló 2011. évi CXCV. törvény (a továbbiakban: Áht.),
- a számvitelről szóló 2000. évi C. törvény,
- a közbeszerzésekről szóló 2015. évi CXLIII. törvény (a továbbiakban: Kbt.),
- az államháztartásról szóló törvény végrehajtásáról szóló 368/2011. (XII. 31.) Korm. rendelet (a továbbiakban: Ávr.),
- az elektronikus ügyintézés és a bizalmi szolgáltatások általános szabályairól szóló 2015. évi CCXXII. törvény (a továbbiakban: E-ügyintézési tv.),
- az elektronikus ügyintézés részletszabályairól szóló 451/2016. (XII. 19.) Korm. rendelet,
- a központi költségvetés terhére nyújtott, a veszélyhelyzet elhárítása és következményeinek enyhítése érdekében nélkülözhetetlenül szükséges és egyéb támogatásoknak a veszélyhelyzethez igazodó különleges szabályairól szóló 173/2020. (IV. 30.) Korm. rendelet

rendelkezéseivel.

1. A pályázat célja

A pályázat célja a települési önkormányzatok (a továbbiakban: önkormányzat) által fenntartott bölcsődébe és óvodába járó gyermekek minél magasabb színvonalon történő ellátása, az egészségügyi alapellátás biztosítása, feltételeinek javítása érdekében megvalósuló fejlesztések támogatása, valamint a közös önkormányzati hivatal székhelyének az igazgatási tevékenység biztosítása érdekében történő fejlesztésének, felújításának támogatása.
Célja továbbá a rendszeres testmozgás elősegítéséhez szükséges feltételek megteremtése, valamint az önkormányzat tulajdonában lévő, belterületi közlekedési infrastruktúra fejlesztések megvalósulásának támogatása.

Pályázati alcélok:

a) Kötelező önkormányzati feladatot ellátó intézmények fejlesztése, felújítása (a továbbiakban: intézményfejlesztés)
aa) Meglévő, bölcsődei ellátást nyújtó intézmény épületének vagy helyiségének – kapacitásbővítéssel nem járó – infrastrukturális fejlesztése, felújítása
ab) 70%-os kapacitás kihasználtságot meghaladó óvodai nevelést végző intézmény infrastrukturális fejlesztése, felújítása, belső átalakítása (a továbbiakban: óvodafejlesztés)
ac) Egészségügyi alapellátást szolgáló (háziorvosi, házi gyermekorvosi ellátás, védőnői szolgálat, fogorvosi alapellátás) épület vagy helyiség infrastrukturális fejlesztése, felújítása (a továbbiakban: egészségügyi fejlesztés)
ad) Közös önkormányzati hivatal székhelyének infrastrukturális fejlesztése, felújítása (a továbbiakban: hivatalfejlesztés)

b) Óvodai, iskolai és utánpótlás sport infrastruktúra-fejlesztés, sportlétesítmény felújítása, vagy új létrehozása (a továbbiakban: sportfejlesztés)

c) Belterületi utak, járdák, hidak felújítása

Egy önkormányzat az *a)-c)* alcélok közül csak egyre nyújthat be pályázatot. Az *a)* (intézményfejlesztés) alcél szerinti pályázat esetében **legfeljebb egy intézmény fejlesztése támogatható.** Kizárólag az *aa)* és *ab)* alpontok esetében igényelhető egy intézményen belül több feladatellátási helyen megvalósuló fejlesztésre támogatás.

Az ab) alpont (óvodafejlesztés) szerinti pályázatnál a 70%-os kihasználtságot a fejlesztéssel érintett feladatellátási helyek vonatkozásában külön-külön kell teljesíteni az intézmény hatályos alapító okiratában meghatározott létszám és a nevelési év statisztikai gyermeklétszáma alapján.

Az *ac)* alpont (egészségügyi fejlesztés) esetén háziorvosi, házi gyermekorvosi ellátás, védőnői szolgálat vagy fogorvosi alapellátás helyszíneként (egy feladatellátási helyen) funkcionáló épület vagy az épületben a szolgáltatással/szolgáltatásokkal érintett helyiség(ek) infrastrukturális fejlesztésére igényelhető támogatás.

A *b)* (sportfejlesztés) alcél esetén legfeljebb egy (a sportról szóló 2004. évi I. törvény 77. § *s)* pontjában meghatározott) sportlétesítmény fejlesztésére igényelhető támogatás.

Közös feladatellátás esetén az *ad)* (hivatalfejlesztés) alpont szerint kizárólag a székhely településen működő hivatal épületének fejlesztésére igényelhető támogatás. Amennyiben a székhely településen több épületben történik a hivatali feladatellátás, úgy a támogatás ezek közül egy vagy több épület fejlesztésére is igényelhető.

Indokolt esetben, ha a fejlesztéssel érintett épületben vagy létesítményben több, a pályázati kiírás szerint támogatható feladatellátás is történik és **a megvalósítandó fejlesztési cél nem bontható meg** (pl. tetőcsere, közös kazán) a támogatás a teljes műszaki tartalomra igényelhető.

Amennyiben a fejlesztéssel érintett épületben vagy létesítményben a pályázati **kiírás szerint nem támogatható feladatellátás is történik,** abban az esetben a támogatható célnak megfelelően arányosítva, **az alapterület arányát figyelembe véve igényelhető a támogatás.**

2. Pályázók köre

Az a) (intézményfejlesztés) pont szerinti alcél esetében az önkormányzat, illetve társulás esetén a társulás székhelye szerinti önkormányzat nyújthat be pályázatot az általa fenntartott intézmény vagy egészségügyi alapellátást biztosító épület vagy helyiség fejlesztésére, felújítására, amely 100%-os önkormányzati tulajdonban van. Az ad) (hivatalfejlesztés) alpont esetében a közös önkormányzati hivatal székhely települése nyújthat be pályázatot a 100%-os önkormányzati tulajdonban lévő, a pályázat benyújtásának időpontjában igazgatási tevékenységet ellátó hivatali épület fejlesztésének támogatására.

A b) (sportfejlesztés) pont szerinti alcél esetében pályázatot az önkormányzat 100%-os tulajdonában lévő, sportlétesítményként üzemelő létesítmény fejlesztésének, felújításának, illetve új sportlétesítmény létrehozásának támogatására nyújthatja be.

A c) pont szerinti alcél esetében a települési önkormányzat – Budapest Főváros Önkormányzata kivételével – a közigazgatási területén, tulajdonában lévő út, híd és járda felújítására, karbantartására igényelhet pályázati támogatást.

A továbbiakban **Pályázó** a fenti alcéloknál megjelölt, pályázatot benyújtó önkormányzat, az *a)* (intézményfejlesztés) alcél esetén a társulás is.

3. A támogatás formája

A pályázaton vissza nem térítendő költségvetési támogatás igényelhető.

4. Rendelkezésre álló keretösszeg, maximálisan igényelhető támogatás összege

Pályázati alcélok	Rendelkezésre álló keretösszeg millió Ft	Maximálisan igényelhető támogatás összege millió Ft
a)	3 000	30
b)	500	20
c)	5 500	fővárosi kerületi önkormányzatok: 60 megyei jogú városok: 50 10 000 fő vagy azt meghaladó lakosságszámú települések: 40 10 000 fő lakosságszám alatti települések: 20

5. A támogatás mértéke

A támogatás maximális mértéke függ a megvalósítandó alcéltól és a Pályázó egy lakosra jutó adóerő-képességétől.
A pályázat szempontjából az adóerő-képesség a Kvtv. 2. melléklet I.1.*c)* pontja szerinti adóerő-képességet jelenti.
Az egy lakosra jutó adóerő-képesség társulás esetében a Pályázóra (székhely szerinti önkormányzatra) vonatkozó adatok alapján kerül megállapításra.

Fejlesztési alcél	Támogatás maximális mértéke a Pályázó adóerő-képessége alapján			
	0-18.000 Ft/fő	18.001-25.000 Ft/fő	25.001-50.000 Ft/fő	50.000 Ft/fő felett
a)	fejlesztési költség **95%**-a,	fejlesztési költség **85%**-a,	fejlesztési költség **75%**-a,	fejlesztési költség **50%**-a,
b), c)	fejlesztési költség **85%**-a,	fejlesztési költség **75%**-a,	fejlesztési költség **65%**-a,	fejlesztési költség **50%**-a,

A támogatás bruttó összeg, amelyből általános forgalmi adó (a továbbiakban: ÁFA) nem igényelhető vissza. (Amennyiben a nyertes Pályázó ÁFA levonási joggal rendelkezik, a támogatás felhasználásáról nettó módon kell elszámolnia. A Pályázónak nyilatkoznia kell az ÁFA levonási jogáról.)
A pályázatban szereplő beruházás, felújítás költségvetését úgy kell megtervezni, hogy az megfeleljen a Pályázóra vonatkozó ÁFA elszámolási szabályoknak.

Nem részesülhet támogatásban az a Pályázó, amely
- **hatósági engedélyhez nem kötött** beruházás esetén nem rendelkezik **tervezői nyilatkozattal vagy hatósági igazolással** arra vonatkozóan, hogy a fejlesztéshez nem szükséges hatósági engedély;
- nem felel meg az Áht. 50. § (1) bekezdésében meghatározott feltételeknek;
- a pályázat benyújtásakor az Áht. 50. § (4) bekezdése szerinti köztartozása van;
- adósságrendezési eljárás alatt áll;
- a pályázatában nem per- és tehermentes ingatlanon megvalósuló beruházásra, felújításra igényel támogatást;
- a pályázati kiírás közzététele előtt a felújítást, fejlesztést már megkezdte (azaz a pályázat szerinti fejlesztés megvalósítására az Áht. 1. § 15. pontja szerint létrejött kötelezettségvállalás korábbi, mint a pályázati kiírás közzétételének időpontja);
- a támogatási döntés tartalmát érdemben befolyásoló valótlan, hamis vagy megtévesztő adatot szolgáltatott vagy ilyen nyilatkozatot tett;
- pályázatban érintett intézménye, tagintézménye, telephelye vagy létesítménye más hazai vagy uniós forrás keretében a pályázat tartalmával megegyező műszaki tartalomra támogatásban részesült.

A Pályázó nem nyújthat be támogatási igényt
- olyan bölcsődei feladatellátási hely fejlesztésére, amelyre a Pénzügyminiszter által kiírt Bölcsődei fejlesztési program pályázaton támogatásban részesült;
- olyan műszaki, szakmai tartalmú fejlesztésre, mely tekintetében a Magyar Falu Program keretében meghirdetett pályázati kiírás alapján benyújtott (folyamatban lévő) vagy támogatott pályázattal rendelkezik.

6. Pályázatok benyújtása

A pályázatokat elektronikusan kell benyújtani.

A Pályázó az ebr42 önkormányzati információs rendszeren (a továbbiakban: ebr42 rendszer) keresztül, az erre a célra kialakított pályázati felületen rögzíti igényét, valamint az „Előlap" elnevezésű űrlapra feltölti a jelen pályázati kiírás 7. pontjában felsorolt dokumentumokat, ezt követően lezárja pályázatát.

A lezárást követően az ebr42 rendszer automatikusan generál egy „Nyilatkozat" megnevezésű űrlapot, melyet a Pályázó a rendszerből pdf formátumban letölt, majd az iratkezelő szakrendszerében iktatja.

Az iktatott Nyilatkozatot a Pályázó polgármestere az Application Service Provider elektronikus információs rendszerben, vagy egyéb, az E-ügyintézési tv. 25. § (3) bekezdése szerinti követelményeknek megfelelő, elektronikus ügyintézést biztosító információs rendszerben (a továbbiakban együtt: ASP rendszer) elektronikusan aláírja. Ezen aláírás időbélyegzője szerinti napon az aláírt Nyilatkozatot az ebr42 rendszerben, az erre kialakított felületen visszatölti, és ugyanezen a napon a Magyar Államkincstárnak (a továbbiakban: Kincstár) a https://szuf.magyarorszag.hu weboldalon elérhető Személyre Szabott Ügyintézési Felületen megtalálható „ÖTF" elnevezésű űrlap igénybevételével a Kincstár MAKPER elnevezésű Hivatali kapuján keresztül (KRID azonosító: 434024334) elektronikus úton megküldi a Kincstár területileg illetékes szerve (a továbbiakban: Igazgatóság) részére.

A Nyilatkozat ebr42 rendszerbe történő visszatöltése és a MAKPER hivatali kapura történő megküldése együttesen jelenti a pályázat benyújtását.

A pályázat benyújtásának határideje: 2020. július 10.

A benyújtási határidő elmulasztása jogvesztő. A pályázat papíralapú benyújtásra nincs lehetőség, azt kizárólag elektronikusan lehet benyújtani.

7. Az „Előlap" űrlapra feltöltendő dokumentumok

A dokumentumok feltöltése során az ebr42 rendszer az alábbi táblázatban szereplő minden dokumentumsornál 1 db pdf formátumú dokumentum feltöltését teszi lehetővé.

Sor-szám	Feltöltendő dokumentumok:	Pályázati alcélok					
		a)				*b)*	*c)*
		aa)	*ab)*	*ac)*	*ad)*		
1	2020. évben kiállított, a tervezett fejlesztés teljes költségét alátámasztó részletes árajánlatok (építési beruházás esetén részletes, munkanemenkénti árajánlatok vagy tervezői költségvetések /költségbecslések)	x	x	x	x	x	x
2	az Ávr. 75. § (4) bekezdés *a)* pontja szerinti - saját forrás biztosítására vonatkozó - 30 napnál nem régebbi **képviselő-testületi határozat** vagy a képviselő-testület költségvetési rendeletbe, határozatba foglalt - a tartalék feletti rendelkezési jogot átruházó - felhatalmazása alapján a **polgármesteri nyilatkozat (felhatalmazással együtt)** – a 2020-ban vagy 2021-ben biztosítandó saját forrás összegszerű megjelölésével	x	x	x	x	x	x
3	a fejleszteni kívánt ingatlan(ok) (100%-os önkormányzati tulajdont alátámasztó) **30 napnál nem régebbi TAKARNET rendszerből lekérdezett elektronikus tulajdoni lapja** (a 8. pontban nevesített eltérések esetén az alátámasztó dokumentum feltöltése is szükséges)	x	x	x	x	x	x

Sor-szám	Feltöltendő dokumentumok:	Pályázati alcélok					
		a)				*b)*	*c)*
		aa)	*ab)*	*ac)*	*ad)*		
4	fejlesztéssel érintett székhelyre, telephelyre vonatkozó **működési engedély**	x		x			
5	köznevelési intézmény egységes szerkezetbe foglalt, hatályos **alapító okirata**		x				
6	**OEP/NEAK finanszírozási szerződés**			x			
7	a fejlesztéssel érintett épületről, létesítményről készített **színes fénykép-dokumentáció** fényképenkénti rövid leírással, amely beazonosítható módon mutatja be a pályázati helyszínt és célt (legfeljebb 10 db fénykép 1 pdf fájlban)	x	x	x	x	x	x
8	a pályázó önkormányzattól eltérő fenntartó esetén **a fenntartó fejlesztésre vonatkozó támogató nyilatkozata**					x	
9	**a helyi sportfejlesztési koncepció elfogadásáról szóló képviselő-testületi vagy közgyűlési határozat**					x	
10	hatósági engedélyhez nem kötött fejlesztés esetén: hatósági igazolás vagy **tervezői nyilatkozat** arról, hogy a fejlesztéshez nem szükséges hatósági engedély	x	x	x	x	x	x
11	az **építmény általános jellemzésére vonatkozó leírás**, mely tartalmazza az építés évét, legutóbbi felújítás dátumát, a karbantartás gyakoriságát, illetve az építés jelenlegi és megvalósítandó technológiáját (kötelező tartalmi eleme, hogy a pályázat benyújtásakor az úttest/járdatest szilárd burkolattal rendelkezik-e)						x
12	**szakhatósági igazolás** az épület állapotáról, amennyiben a fejlesztendő, felújítandó épület jelenleg balesetveszélyes vagy életveszélyes	x	x	x	x		

8. Hiánypótlás

A pályázatok szabályszerűségi, formai és tartalmi felülvizsgálatát, a szükséges hiánypótlást az Igazgatóság az Ávr. 70. § (3) bekezdése és 83. §-a alapján végzi.

Amennyiben a felülvizsgálat során megállapítást nyer, hogy a támogatási igény egy része a pályázati kiírásnak nem felel meg, az Igazgatóság a hiánypótlás keretében felszólítja a Pályázót a jogosulatlan pályázatrész visszavonására. A visszavont pályázatrészhez kapcsolódó támogatási összegről a Pályázó a továbbiakban nem rendelkezhet.

A hiánypótlás keretében nincs lehetőség az eredeti pályázati cél módosítására.

Ha a Pályázó a hiánypótlásnak nem tesz eleget, vagy azt nem megfelelően teljesíti, az Igazgatóság elektronikus úton értesíti a Pályázót, hogy pályázata érvénytelen.

Amennyiben a hiánypótlást követően a pályázati adatlapon szereplő adatok, a tulajdoni lapon valamint a csatolt dokumentumokon jelzett adatok (helyrajzi szám, utcanév, pályázatnak megfelelő művelési ág) nem egyeznek, vagy a Pályázó hitelt érdemlően nem igazolta, hogy azok módosítását kezdeményezi, úgy a pályázat nem támogatható. Eltérés esetén alátámasztó dokumentumnak tekinthető többek között az igazolás, nyilatkozat, térképmásolat, ezen dokumentumok feltöltése is szükséges az Előlap űrlapon.

Az Igazgatóság által előírt hiánypótlás során a hiánypótlási felhívásnak megfelelő dokumentumokat, az adatlapok szükség esetén történő módosítását a pályázat benyújtása során alkalmazott eljárással (6. pontban foglaltakkal) megegyezően, elektronikus úton kell teljesíteni.

Az Igazgatóság a pályázatok felülvizsgálatát követően tájékoztatja a Belügyminisztérium Önkormányzati Gazdasági Főosztályát, a BELUGY elnevezésű hivatali kapun (KRID: 629214158) keresztül a felülvizsgálatok eredményéről.

A felülvizsgálati eredmény Belügyminisztériumba történő beérkezésének legkésőbbi időpontja: 2020. augusztus 10.

9. Pályázat elbírálása, döntés

A döntést megalapozó értékelési szempontok főként:

- Bölcsőde és óvoda fejlesztése esetén az intézménybe járó hátrányos helyzetű és halmozottan hátrányos helyzetű bölcsődés és óvodás gyermekek száma,
- Bölcsőde és óvoda esetén az intézménybe más településről bejáró bölcsődés és óvodás gyermekek száma,
- Óvoda esetében a kihasználtsági mutatók,
- Az önkormányzat egy főre jutó adóerő-képessége,
- Megvalósítandó műszaki tartalom,
- Intézményfejlesztés esetén a fejlesztéssel érintett épület(rész) állapota.

Előnyt élveznek

- intézményfejlesztés esetén
  a. a fenntartási költségek csökkentését célzó fejlesztések, felújítások (nyílászárócsere, hőszigetelés, fűtéskorszerűsítés),
  b. azon pályázatok, amelyek olyan energetikai korszerűsítés megvalósulására irányulnak, amely során megújuló energiaforrás hasznosítása történik, illetve
  c. építészeti és kommunikációs akadálymentesítése megvalósul.
- sportfejlesztés esetén azok a pályázatok, amelyek esetében
  a. a sportlétesítmény több település kiszolgálására alkalmas vagy válik alkalmassá,
  b. több sportág befogadására alkalmas vagy válik alkalmassá,
  c. építészeti és kommunikációs akadálymentesítése megvalósul,
  d. a fogyatékkal élők sportolási lehetősége bővül.
- belterületi utak, járdák, hidak esetében azok a pályázatok, amelyek a tömegközlekedés által igénybe vett utak felújítására irányulnak.

A döntés alátámasztására a helyi önkormányzatokért felelős miniszter (a továbbiakban: miniszter) a Pályázótól további dokumentumok benyújtását is kérheti.
A beérkezett pályázatokról a miniszter dönt.

A miniszter – a pályázatban megjelölt műszaki tartalom egyidejű csökkentése mellett, a Pályázó által felállított rangsor figyelembevételével – az igényeltnél alacsonyabb összegű támogatás megítélésére is jogosult.
Nem nyújtható támogatás olyan pályázathoz, amely a megjelölt műszaki tartalomra uniós vagy egyéb nemzeti támogatásban részesül. A támogatással létrehozott ingatlanvagyon a beruházás megvalósításától számított tíz évig nem idegeníthető el, kivéve, ha az elidegenítést műszaki vagy szakmai okok teszik szükségessé, és az abból származó ellenértéket a kedvezményezett a támogatási cél szerinti további feladatokra fordítja. Az elidegenítés egyedi kérelem alapján a miniszter engedélyével történhet.

A miniszteri döntés/döntések határideje: 2020. október 16.

A miniszteri döntéssel/döntésekkel szemben jogorvoslatnak helye nincs, kifogás benyújtására nincs lehetőség.

10. Döntésről való értesítés, támogatói okirat kiadásának rendje

A pályázatokkal kapcsolatos döntés/döntések a www.kormany.hu honlapon is közzétételre kerülnek.

A **nyertes Pályázó** (a továbbiakban: Kedvezményezett) a döntés közlését követő **10 munkanapon belül elektronikus <u>támogatói okiratban</u> értesül** a támogatás feltételeiről az ebr42 rendszerben.

Amennyiben a támogatási döntéssel érintett beruházás – a Kedvezményezett pályázatban tett nyilatkozata szerint – **engedélyköteles tevékenységet tartalmaz, abban az esetben a 173/2020. (IV. 30.) Korm. rendelet 4. § (1) bekezdés f) pontjában foglaltakra tekintettel** az élet- és vagyonbiztonságot veszélyeztető tömeges megbetegedést okozó humánjárvány megelőzése, illetve következményeinek elhárítása, a magyar állampolgárok egészségének és életének megóvása érdekében, a veszélyhelyzet kihirdetéséről szóló 40/2020. (III. 11.) Korm. rendelettel elrendelt veszélyhelyzetre (a továbbiakban: veszélyhelyzet) tekintettel, **a veszélyhelyzet időtartama alatt a támogatói okirat kiadásának nem feltétele** a megvalósítandó fejlesztéssel kapcsolatos **hatósági engedélyek megléte vagy igazolás** arról, hogy az engedély kiadása iránti kérelmet az illetékes hatósághoz benyújtották, **a hatósági engedély meglétét a támogató a támogatott tevékenység megvalósítására vonatkozó beszámoló keretében ellenőrzi.**

Amennyiben a veszélyhelyzet már nem áll fenn, illetve a 173/2020. (IV. 30.) Korm. rendelet hatályát veszti, úgy a támogatói okirat kiadásának feltétele lesz a megvalósítandó fejlesztéssel kapcsolatos hatósági engedélyek megléte vagy az Ávr. 75. § (2) bekezdés h) pontja szerinti igazolás arról, hogy az engedély kiadása iránti kérelmet az illetékes hatósághoz benyújtották. **Ennek teljesítése érdekében javasolt a pályázatban szereplő, hatósági engedélyhez kötött tevékenység megvalósításához szükséges engedélyek kiadása iránti kérelem illetékes hatósághoz történő mielőbbi benyújtása.**

Csökkentett támogatás esetén a Kedvezményezett elfogadó nyilatkozata szükséges a támogatói okiratban foglalt műszaki-szakmai tartalomra, amelyet az ebr42 rendszerben 3 munkanapon belül tehet meg. Ennek elmulasztása esetén a támogatói okirat elfogadottnak tekintendő. Észrevétel esetén a Kedvezményezettel egyeztetni szükséges. Amennyiben az egyeztetés 10 munkanapon belül nem vezet eredményre, úgy a Kedvezményezett elveszíti a támogatásra való jogosultságát.
A miniszteri döntésről a **támogatásban nem részesült Pályázó** az elutasítás indokát is tartalmazó elektronikus levélben 2020. november 30-áig az ebr42 rendszerben értesül.

11. Támogatás folyósítása

A támogatási összeg folyósítása a támogatói okiratok elfogadására rendelkezésre álló határidőt követő 7 munkanapon belül történik. (A műszaki tartalomra tett észrevétel és annak egyeztetése esetén az elfogadást követő 7 munkanapon belül történik a folyósítás.) A támogatást a miniszter utalványozása alapján a Kincstár egy összegben folyósítja.

12. Támogatás felhasználása, elszámolható költségek

Intézményfejlesztés esetében az önkormányzati tulajdonban lévő, kötelező önkormányzati feladatot ellátó intézmény infrastrukturális fejlesztésével, felújításával kapcsolatos költségekre használható fel támogatás:

- A pályázat benyújtásának időpontjában a feladatellátás helyszíneként funkcionáló épület felújítására, fejlesztésére (elsősorban fűtéskorszerűsítésre, nyílászárócserére, hőszigetelésre).
- A feladatellátáshoz szükséges eszközök illetve berendezések beszerzésére.
- Az **életveszélyes és a feladatok ellátására szakhatóság által igazoltan alkalmatlan** épület esetében az önkormányzat 100%-os tulajdonában lévő épület átalakítására, felújítására, szolgáltatás átköltöztetésére.
- Nem használható fel a támogatás:
    a. az intézmény udvarának kialakítására, átalakítására, felújítására, kerti bútorzat beszerzésére,
    b. új épület létrehozására, épület bővítésére,
    c. kerítés építésére és javítására,
    d. út, parkoló kialakítására, kivéve, ha annak létesítését építési engedély kötelezővé teszi,
    e. tornaterem, tornaszoba felújítására,
    f. sportcélú eszközök beszerzésére,
    g. étkeztetési feladatellátáshoz kapcsolódó konyha, melegítőkonyha, tálaló, teakonyha, egyéb az étkeztetés feladatait ellátó helyiségek (pl. raktár, fehérmosogató) kialakítására, felújítására,
    h. konyhai és gyermekétkeztetés ellátását szolgáló eszközök beszerzésére,
    i. szolgálati lakást érintő fejlesztésekre, felújításokra, eszközbeszerzésre,
    j. számítástechnikai eszközök beszerzésére.

Sportfejlesztés esetében az önkormányzat tulajdonában lévő, sportlétesítményként üzemelő létesítmény fejlesztésével, felújításával, illetve új sportlétesítmény létrehozásával kapcsolatos költségekre igényelhető támogatás. Kizárólag olyan létesítmény fejlesztése vagy kialakítása támogatható, amelyet az adott önkormányzat területén működő köznevelési intézmények gyermekei, tanulói rendszeresen használhatnak, segítve ezzel a tanóra keretén belül és azon kívül a diák- és utánpótlás sport, valamint az óvodai és iskolai szabadidősport megvalósulását.

Belterületi utak, járdák, hidak esetében
A támogatás a belterületi, önkormányzati tulajdonú utak, járdák, hidak felújításához, korszerűsítéséhez kapcsolódó munkanemekre vonatkozhat.

Elsődleges cél:

a. szilárd burkolatú közutak felújítása,
b. szilárd burkolatú járda javítása, felújítása,

Egyéb kapcsolódó cél:

c. a fejlesztéssel érintett útszakasz műtárgyainak felújítása, korszerűsítése (pl. híd, felüljáró, áteresz, alagút, aluljáró, támfal, lépcső),
d. az út és annak közvetlen környezetében lévő nyílt és zárt vízelvezető létesítmény felújítása, korszerűsítése, kialakítása (pl. burkolt árok, csatorna; fedlapok, víznyelő rácsok cseréje),
e. út tartozékainak felújítása, korszerűsítése, forgalomtechnikai létesítmények felújítása, ideiglenes forgalomtechnikai létesítmények (pl. meglévő korlátok, parkolásgátló oszlopok, jelzőtábla, jelzőlámpa cseréje, útburkolati jelek visszaállítása, kialakítása, gyalogosvédő létesítmények felújítása, korszerűsítése).

- A c.-e. pontokban meghatározott munkanemek **önálló projekt keretében nem támogathatók**, csak az a. és b. pont szerinti támogatási igényhez szerves egységként kapcsolódóan számolhatók el azok költségei, a beruházási összköltség maximum 20%-ának mértékéig. A c.-e. pontokban meghatározott munkanemek összegét az árajánlatokban is elkülönítetten szükséges kimutatni.
- Szilárd burkolatú útnak, járdának tekinthető a pályázat szempontjából az az út vagy járda, amelynek útteste szabályosan lerakott kő vagy műkő, továbbá beton vagy aszfalt burkolattal – a pályázat benyújtásának időpontjában – rendelkezik (aszfalt, aszfaltmakadám, itatott makadám, beton, kockakő burkolattal ellátott út) és ez a pályázatból egyértelműen kiderül.
- Nem igényelhető támogatás az eredeti termett talajú vagy ahhoz hasonló anyagú (pl. zúzottkő, kavics, murva, kohósalak stb.) útra vagy járdára, amelyen legfeljebb talajszerkezetet javító beavatkozás történt.
- Önálló kerékpárút, parkoló felújítására támogatás nem igényelhető, kerékpárút vagy parkoló felújításával kapcsolatos költségek kizárólag abban az esetben számolhatók el, ha azok a felújítandó út vagy járda elválaszthatatlan részét képezik.
- Buszforduló felújítása önálló projekt keretében nem támogatható, kizárólag az útfelújítás részeként igényelhető támogatás az út és a hozzá kapcsolódó buszforduló felújítására.

Közös szabályok

Eszközbeszerzés a beruházási összköltség (összes elszámolt költség) 10%-áig számolható el. A fejlesztés megvalósítása során felmerülő egyéb költségek (különösen a beruházás megvalósítása érdekében felmerült tervezési, engedélyezési, a közbeszerzési eljárás lebonyolításának költsége, műszaki ellenőrzés, projektmenedzsment) összege összességében nem haladhatja meg az elszámolható költségek legfeljebb 5%-át. Az eszközbeszerzés és a fejlesztés megvalósítása során felmerülő egyéb költségek összegét az árajánlatokban is elkülönítetten szükséges kimutatni.

A támogatás terhére nem számolható el továbbá:

- a pályázat szerinti fejlesztés megvalósítására az Áht. 1. § 15. pontja szerinti, a pályázati kiírás közzétételének időpontja előtt létrejött kötelezettségvállalás alapján kiállított számla (számlák),
- pályázati kiírás előtt kifizetett számlák,
- személyi juttatások, munkaadókat terhelő járulékok,
- késedelmi pótlék, kötbér,
- büntetések, pótdíjak költségei,
- gépjárművásárlás, járműbeszerzés,
- használteszköz-vásárlás, használt anyag vásárlása,
- egyszer használatos eszközök beszerzése,
- sikerdíj,
- lakossági tájékoztatással kapcsolatos költségek,

- egyéb, a pályázat céljával nem összefüggő költségek.

A támogatói okirat csak abban az esetben módosítható, ha a támogatott tevékenység az így módosított feltételekkel is támogatható lett volna. A támogatói okirat szerinti célok módosításának a Kedvezményezett részéről történő kezdeményezésére egy alkalommal van lehetőség, mely nem eredményezheti a támogatási intenzitás növekedését, a felhasználás végső határidejének meghosszabbítását és a pályázati alcél módosítását.

A Kedvezményezettnek a támogatásból megvalósuló beruházást a beruházás megvalósításától számított 10 évig az eredeti rendeltetésének megfelelően - a működtetésre vonatkozó hatályos jogszabályok betartásával - kell használnia.
A beruházás végrehajtása során a Kbt. hatálya alá tartozó beszerzések esetén a Kedvezményezett köteles betartani a Kbt. előírásait.
A támogatás felhasználásának kezdő időpontja nem lehet korábbi, mint a pályázati kiírás közzétételének időpontja. **A támogatás felhasználásának végső határideje: 2021. december 31., mely időpontig műszakilag és pénzügyileg meg kell valósítani a támogatói okiratban foglalt támogatási célt.** A felhasználási határidő meghosszabbítására nincs lehetőség, az e határnapig fel nem használt támogatásrészt vissza kell fizetni a központi költségvetésbe.

A támogatás felett a Kedvezményezett rendelkezik és felelős annak jogszerű felhasználásáért.

13. A támogatás elszámolása és ellenőrzése

A Kedvezményezett a támogatás felhasználásáról tárgyév december 31-ei fordulónappal, az éves költségvetési beszámoló keretében és rendje szerint számol el.

A Kedvezményezett a támogatás felhasználását követő 60 napon belül, de legkésőbb **2022. február 28-áig** szakmai és pénzügyi beszámolót nyújt be elektronikus úton az ebr42 rendszeren keresztül, valamint szöveges indokolással, a kötelezettségvállalás dokumentumaival, felhasználási határidőn belül keletkezett, pénzügyileg rendezett számlákkal, azok összesítőjével, fényképes dokumentációval alátámasztottan beszámol a támogatási összegnek a támogatói okiratban előírt célnak megfelelő és rendeltetésszerű felhasználásáról az Elszámoló melléklet kitöltésével, valamint az abban előírt dokumentumok feltöltésével.

Az elszámolás elektronikus benyújtására vonatkozó eljárásrend megegyezik a pályázat benyújtása során alkalmazott eljárásrenddel.

A számlák eredeti példányára a Kedvezményezett köteles rávezetni a „Önkormányzati feladatellátást szolgáló fejlesztések 2020. támogatás terhére elszámolva" záradékot.

A Kedvezményezett az Ávr. 75. § (2) bekezdés *h)* pontja szerinti nyilatkozata esetén a szükséges véglegessé vált hatósági engedélyek meglétét a támogatott tevékenység megvalósítására vonatkozó beszámolóban utólagosan igazolni köteles. Az igazolás elmulasztása esetén a jogosulatlanul igénybe vett támogatás jogkövetkezményeit kell alkalmazni.

Az Ávr. 83. § (2) bekezdésében foglaltak szerint a beszámoló pénzügyi felülvizsgálatát, továbbá a támogató és a Kincstár közötti megállapodás alapján annak elfogadását, a 94. §-ban és 97–99. §-ban meghatározott feladatokat – a döntés-előkészítés, a támogatói okirat módosítása vagy annak visszavonása kivételével – a Kincstár látja el.

Az Igazgatóságnak a pénzügyi beszámoló Ávr. 93-94. §-a szerinti felülvizsgálatára 60 nap áll rendelkezésre. A felülvizsgálat eredményéről az ebr42 rendszerben elektronikusan értesíti a minisztert.
Az Igazgatóság írásban tájékoztatja az érintett önkormányzatot a benyújtott elszámolás elfogadásáról, illetve a visszafizetési kötelezettség megállapításáról.

Ha az Igazgatóság a pénzügyi beszámoló felülvizsgálatát követően megállapítja, hogy a Kedvezményezett a kapott támogatási összeget nem a meghatározott célra, vagy csak részben használta fel, értesíti a Kedvezményezettet. A jogosulatlanul igénybe vett támogatást, támogatásrészt a Kedvezményezett az Áht. 53/A. §-ának és az Ávr. 83. § és a 97-99. §-ainak figyelembevételével köteles az Igazgatóság útján lemondani és azt ügyleti kamattal, illetőleg késedelmi kamattal együtt visszafizetni.

A miniszter a támogatói okirat az Ávr. 97. § (2)-(3) bekezdésének és a 98. § (5) bekezdése szerinti módosításáról vagy visszavonásáról szóló értesítést az Igazgatóság útján küldi meg a Kedvezményezettnek, amely alapján az Igazgatóság az Ávr. 99. § (1) bekezdése szerinti fizetési felszólítást küld a Kedvezményezettnek.
Részletfizetési kérelmet – a késedelmi kamat kivételével – a Kedvezményezett az Ávr. 99. § (2) bekezdése szerinti visszafizetési határidőig nyújthat be az Igazgatósághoz, ha a kérelmező igazolja, hogy kötelező feladatainak ellátását az egyösszegű visszafizetés veszélyeztetné. Az Igazgatóság az Ávr. 99. § (3) bekezdése szerint részletfizetési megállapodást köt a kérelmezővel.

A támogatás pályázati kiírásban nem részletezett kérdéseit az Áht., az Ávr. és a támogatói okirat tartalmazza.

A pályázók a pályázati kiírással és a támogatás felhasználásával kapcsolatos szakmai kérdéseikkel a Belügyminisztérium Önkormányzati Gazdasági Főosztályához (illetékes munkatársak: Szabó Barbara barbara.szabo@bm.gov.hu; valamint Takács Vera vera.takacs@bm.gov.hu) fordulhatnak.

CEGLÉDBERCEL KÖZSÉG ÖNKORMÁNYZAT
POLGÁRMESTERÉTŐL
2737 Ceglédbercel, Pesti út 61.
Tel/Fax: 53/578-000

ELŐTERJESZTÉS
A Képviselő-testület 2020. július 2-i ülésére

Tárgy: A 2020. évi VIS MAIOR támogatás igényléséhez önerő biztosítása
Előterjesztő: Török József polgármester

Tisztelt Képviselő-testület!

2020. június 14-én (vasárnap) délután 13-14 óra közötti időpontban rendkívüli viharos esőzés érte el településünket.

Ezen a napon délután a veszélyhelyzetre tekintettel Magyarország Alaptörvénye 53. cikke értelmében, valamint a katasztrófavédelemről és a hozzá kapcsolódó egyes törvények módosításáról szóló 2011. évi CXXVII. törvény 46.§ (4) bekezdése alapján kapott felhatalmazás alapján, Magyarország helyi önkormányzatairól szóló 2011. évi CLXXXIX. törvényben biztosított jogkörömben eljárva II. fokú belvízvédelmi védekezési készültséget rendeltem el Ceglédbercel, Albertirsa felöli belterületi szakaszát érintő 026 hrsz.-ú víztározó és vízelvezető árok kapcsán keletkezett kárelhárítás tekintetében.
A hozott határozat száma 35/2020. (06. 14.) ÖK. (Az írásos előterjesztés mellékletét képezi.)

A fenti határozat értelmében lehetőségünk van VIS MAIOR támogatás igénylésére. A támogatás igénylésének feltétele, a VIS MAIOR keletkezésének dátumától számított 7 napon belüli igénylés benyújtása, a védekezésre meghozott határozat figyelembevételével.

A 026 hrsz.-ú víztározó és árok az M4-M0 autóútról és a település Aranyhegyi vízgyűjtő területéről lezúdult esővizet fogadja be. A befogadó a Ceglédbercel, Pesti út 2. melletti ingatlannál derékszögben megtörik, és Albertirsa irányába vezetné el a vízgyűjtő területről beérkező csapadékvizet.
A csapadékvíz elvezető rendszer a derékszögű törésnél kilépett medréből és a 4-es számú főút irányába 15-20 cm magasságban a Ceglédbercel, Pesti út 1. szám alatti ingatlant, valamint a főutat 100-120 méteres hosszon veszélyeztette.
A károk elhárítására a 2020. május 4-én kelt kárelhárítási és kármegelőzési intézkedési terv alapján az önkéntes települési csoport bevonásával, valamint az ÁDI-MER 2015.Kft. közreműködésével megkezdtük a károk elhárítását és a lezúduló csapadékvíz árokmederben való tartását.
A fent említett intézkedések alapján készítettük el a VIS MAIOR igénylést, melyhez 30%-os önkormányzati önerő biztosítása szükséges. A VIS MAIOR igénylés (védekezésre és helyreállításra fordított költségek becsült értéke: bruttó 2.457.200 Ft). Szükséges saját forrás, önerő biztosítása, melynek összege: 740.000 Ft, melyet az általános tartalék terhéből kell biztosítani.
A kárelhárítás és a helyreállítások azonnali költség összege: 509.016 Ft, mely összeg biztosítására az általános tartalék keretből forrást kell biztosítani.
A VIS MAIOR helyzetről fotódokumentumok csatolva.
Kérem a Tisztelt Képviselő-testületet az előterjesztés megtárgyalására és a határozati javaslat elfogadására.

1. sz. Határozati javaslat

Ceglédbercel Község Önkormányzat Képviselő-testülete Magyarország helyi önkormányzatairól szóló 2011. évi CLXXXIX. sz. törvényben biztosított jogkörében eljárva az alábbi határozatot hozza:

1. VIS MAIOR támogatás igényléséhez szükséges 740.000 Ft saját önerőt biztosítja a 2020. évi költségvetés általános tartaléka terhére.

2. Utasítja a polgármestert a VIS MAIOR igényléssel kapcsolatos további intézkedések megtételére.

Határidő: 2020. július 7.
Felelős: Török József polgármester

2. sz. Határozati javaslat

Ceglédbercel Község Önkormányzat Képviselő-testülete Magyarország helyi önkormányzatairól szóló 2011. évi CLXXXIX. sz. törvényben biztosított jogkörében eljárva az alábbi határozatot hozza:

1. A 2020. június 14-én kialakult rendkívüli helyzet azonnali beavatkozásának költségeire 509.016 Ft forrást biztosít, a 2020. évi költségvetés általános tartaléka terhére, az utak-hidak karbantartás kormányzati funkcióra.

2. Utasítja a polgármestert a szükséges feladatok végrehajtására és a számlák kifizetésére.

Határidő: azonnal
Felelős: Török József polgármester

Ceglédbercel, 2020. június 24.

Török József s.k.
polgármester

ÖNKORMÁNYZAT * CEGLÉDBERCEL *

Cegléd
bercel
40

Cealécverecel
40

CEGLÉDBERCEL KÖZSÉG ÖNKORMÁNYZAT
POLGÁRMESTERÉTŐL
2737 Ceglédbercel, Pesti út 61.
Tel/Fax: 53/578-000
E-mail: info@cegledbercel.hu
polgarmester@cegledbercel.hu

Ceglédbercel Község Önkormányzat Polgármesterének 2020. június 14-én hozott döntéséről szóló határozat

Ceglédbercel Község Önkormányzat
35/2020. (06. 14.) számú Polgármesteri határozat

Magyarország Alaptörvénye 53. cikke értelmében, valamint a katasztrófavédelemről és a hozzá kapcsolódó egyes törvények módosításáról szóló 2011. évi CXXVII. törvény 46.§ (4) bekezdése alapján kapott felhatalmazás alapján, Magyarország helyi önkormányzatairól szóló 2011. évi CLXXXIX. törvényben biztosított jogkörében eljárva figyelemmel a vizek kártételei elleni védekezés szabályairól szóló 232/1996. (XII.26.) Kormányrendeletre az alábbi határozatot hozom:
2020. június 14-től II. fokú belvízvédelmi védekezési készültséget rendelek el.

Felelős: Török József polgármester
Határidő: azonnal

ÖNKORMÁNYZAT K. m. f. CEGLÉDBERCEL

Török József
polgármester

Nagy Károlyné
jegyző

CEGLÉDBERCEL KÖZSÉG ÖNKORMÁNYZATÁNAK
POLGÁRMESTERI HIVATALA
2737 Ceglédbercel, Pesti út 61.
Tel/Fax: 53/578-000

H/3906-3/2020.

ELŐTERJESZTÉS

a Képviselő-testület 2020. július 2-i ülésére

Tárgy: CÁMK Kultúrház és Könyvtár intézményegység vezetői pályázat megismerése és véleményezése
Előterjesztő: Török József polgármester
Szakmai előterjesztő: Horsik Zsuzsanna CÁMK igazgató

Tisztelt Képviselő-testület!

A Ceglédberceli Általános Művelődési Központ, mint a megbízási jogkör gyakorlója a közalkalmazottak jogállásáról szóló 1993.évi XXXIII. törvény 20/A. -20/B.§-a alapján pályázatot írt ki a CÁMK Kultúrház és Könyvtár Intézményegység magasabb vezetői beosztására.

A pályázat megjelent a www.kozigallas.hu , www. cegledbercel.hu honlapon.
A 2020. június 26-i határidőig egy pályázat érkezett, melyet az intézmény határozatlan időre kinevezett közalkalmazottja, az intézményegység jelenlegi vezetője Bogyay Katalin Erzsébet nyújtott be. (Pályázat az előterjesztés mellékletét képezi.)

A közalkalmazottak jogállásáról szóló 1992. évi XXXIII. törvény 20/A. §. (6) bekezdése értelmében.
(6) Jogszabály eltérő rendelkezése hiányában magasabb vezetői beosztásra kiírt pályázat esetén a pályázót a pályázati határidő lejártát követő huszonegy napon belül a kinevezési, megbízási jogkör gyakorlója által létrehozott legalább háromtagú, a betöltendő munkakör feladatait érintően szakértelemmel rendelkező bizottság hallgatja meg, melynek nem lehet tagja - a helyi önkormányzati képviselő-testület tagja kivételével - a kinevezési, megbízási jogkör gyakorlója. A kinevezési, megbízási jogkör gyakorlója a bizottság írásba foglalt véleményét mérlegelve a pályázati határidő lejártát követő
a) hatvan napon belül, vagy
b) első ülésén, ha e jogot testület gyakorolja,
dönt a közalkalmazotti jogviszony létesítéséről, illetve a vezetői megbízásról. Egyebekben a pályázat elbírálásának rendjét a munkáltató határozza meg."

A közalkalmazottak jogállásáról szóló 1992. évi XXXIII. törvény végrehajtásáról a művészeti, a közművelődési és a közgyűjteményi területen foglalkoztatott közalkalmazottak jogviszonyával összefüggő egyes kérdések rendezéséréről szóló 150/1992. (XI. 20.) Korm. rendelet alapján

„7. § (1) Kulturális intézményben magasabb vezető vagy vezető beosztás ellátására vonatkozó pályázat esetében a pályáztatónak biztosítania kell, hogy a pályázat iránt érdeklődők a pályázat elkészítéséhez szükséges tájékoztatást megkapják, az intézményt megismerhessék.
(2) Az intézmény vezetésével megbízott magasabb vezető beosztás ellátására vonatkozó pályázatokat véleményező bizottság (a továbbiakban: bizottság) tagja
a) a Közalkalmazotti Tanács és a reprezentatív szakszervezet által delegált egy-egy tag, és
b) egy országos szakmai szervezet egy képviselője vagy egy – a kulturális szakértői nyilvántartásban szereplő – kulturális szakértő.

(3) A bizottság véleményének elfogadásához a tagok többségének jelenléte szükséges.
(4) A pályázatok véleményezése a pályázók személyes meghallgatását követően, pályázatonként történik, a pályázat támogatottságára vonatkozó szavazás keretében.
(5) A bizottság több pályázatot is támogathat. Támogatottnak azt a pályázatot kell tekinteni, amely a jelen levő bizottsági tagok többségének támogató szavazatát megkapta. A bizottság üléséről és a szavazás eredményéről írásbeli jegyzőkönyv készül.
(7) Magasabb vezető megbízásához - ha nem a fenntartó a munkáltatói jogkör gyakorlója - szükséges a fenntartó egyetértése is.

A nemzeti köznevelésről szóló 2011.évi CXC. törvény értelmében az általános művelődési központ többcélú köznevelési intézmény.

(11) A közös igazgatású köznevelési intézmény és az általános művelődési központ vezetését, az intézményegységek munkájának összehangolását - az egyes intézményegységek azonos számú képviselőiből álló - igazgatótanács segíti, amely - jogszabályban meghatározottak szerint - részt vesz a munkáltatói jogkör gyakorlásában.

A fentiek alapján a kinevezési jogkör gyakorlója a pályázat véleményeztetésére 4 tagú szakértelemmel rendelkező bizottságot hozott létre, melynek tagjai a Nemzeti Művelődési Intézet Közhasznú Nonprofit Kft, mint országos szakmai szervezet delegált tagja, az Igazgatótanács, a Közalkalmazotti tanács, a Pedagógus Szakszervezet egy -egy tagja.
A bizottsági tagok részére előzetesen a pályázati anyag megküldésre került véleményezés céljából, valamint a pályázó személyes meghallgatásra került sor. A bizottság a személyes meghallgatás után a pályázatról kialakított véleményét ismertette a megbízási jogkör gyakorlójával, mely szerint támogatja a pályázó pályázatát és javasolja Bogyay Katalin Erzsébet kulturális intézmény vezetésével legfeljebb öt év időtartamra történő megbízását.

Tekintettel arra, hogy a fenntartó nem a munkáltatói jogkör gyakorlója, az önkormányzat képviselő-testületének egyetértése is szükséges a vezetői megbízáshoz.

Kérem a napirend megtárgyalását és a határozati javaslat elfogadását.

Határozati javaslat

Ceglédbercel Község Önkormányzat Képviselő-testülete Magyarország helyi önkormányzatairól szóló 2011. évi CLXXXIX. sz. törvényben biztosított jogkörében eljárva figyelemmel a nemzeti köznevelésről szóló 2011.vi CXC. törvényben foglaltakra Bogyay Katalin Erzsébet CÁMK Kultúrház és Könyvtár intézményegység-vezetői pályázatát megismerte, vezetői megbízásával egyetért .

Felelős: Török József polgármester
Nagy Károlyné jegyző

Ceglédbercel, 2020. június 30.

ÖNKORMÁNYZAT CEGLÉDBERCEL

Török József s.k.
polgármester

Ceglédberceli Általános Művelődési Központ
2737 Ceglédbercel, Pesti út 103.

Pályázata
a Ceglédbercel Általános Művelődési Központ Kultúrház és Könyvtára Intézményegység vezető (magasabb vezető) munkakör betöltésére

„Kultúrát nem lehet örökölni. Az elődök kultúrája egykettőre elpárolog, ha minden nemzedék újra meg újra meg nem szerzi magának."

Kodály Zoltán

Pályázó:

Bogvay Katalin Erzsébet

2737 Ceglédbercel

Kassai utca 12.

2020.

Szakmai önéletrajz 4
1. Ceglédbercel Község helyzetelemzése 8
A falu rövid története 8
1.1. Szociokulturális környezet 10
1.1.1. Népességszám alakulása 10
1.1.2. A település nemzetiség szerinti összetétele 12
1.1.3. Munkavállalók és álláskeresők a településen 13
1.2. Infrastrukturális környezet 14
1.2.1. Úthálózat, közlekedés 14
1.2.2. Egészségügyi ellátás 14
1.2.3. Nevelési oktatási intézmények 15
1.2.4. Kultúra 17
1.2.5. Szolgáltatások 17
1.3. Gazdasági környezet 17
1.4. Környezeti tényezők 18
1.4.1. Természeti adottságok 18
2. A Ceglédberceli Kultúrház és Könyvtár helyzetelemzése 20
2.1. A Ceglédberceli Kultúrház és Könyvtár 20
2.2. Az intézmény alaptevékenységei kormányzati funkció szerint megjelölve 21
2.3. Az intézmény tárgyi környezete 21
2.4. Az intézmény technikai és tárgyi feltételei 22
2.5. Személyi feltételek 22
2.6. Az intézmény pénzügyi helyzete 23
2.7.1. Közművelődési feladatai: 24
2.7.1.1. Az intézmény kiemelt szakmai tevékenységei a közművelődés területén 25
2.7.1.1.1. Rendezvényszervezés 26
2.7.1.1.3. Hagyományőrző rendezvények, előadások 26
2.7.1.1.4. Ismeretterjesztő programok 27
2.7.1.1.5. Művelődő közösségek, művészeti csoportok, tárgyalkotó közösségek 27
2.7.2.1. Az intézmény kiemelt szakmai tevékenységei a könyvtári területén 28
2.8. Az intézmény nyitva tartása 29
2.9. Helytörténeti ház 30
2.10. A Ceglédberceli Kultúrház és Könyvtár helye a CÁMK-ban 30
2.11. Az intézmény kapcsolatrendszere 30
3. A helyzetelemzésre épülő pozitívumok és hiányosságok meghatározása a Ceglédberceli Kultúráz és Könyvtár tekintetében 31

3.1. Ceglédbercel társadalmi helyzete 31
3.2. A Ceglédberceli Kultúrház és Könyvtár lehetőségei 31
3.3. Az intézmény tárgyi környezete, technikai- és tárgyi feltételei 32
3.4. Személyi feltételek 32
3.5. Az intézmény gazdasági helyzete 32
3.6. Az intézmény feladatellátása 32
3.7. Az intézmény nyitva tartása 33
3.8. Helytörténeti ház 33
3.9. A Ceglédberceli Kultúrház és Könyvtár helye a CÁMK-ban 33
3.10 Az intézmény kapcsolatrendszer 34
4.1. A szervezet fejlesztéseinek általános irányai: 35
4.1.1. Az intézmény tárgyi és technikai környezete 35
4.1.2 Az intézmény személyi feltételei 36
4.1.3 Az Intézmény pénzügyi helyzete 36
4.1.4. Összegzés 36
4.2 Szakmai fejlesztések 36
4.2.1. Rendezvényszervezés 36
4.2.3. Kiállítások 37
4.2.4. Klubok, csoportok, szakkörök 38
4.2.5. Képzési programok 38
4.2.6. Könyvtár 38
4.2.7. Összegzés 39
4.3. Tervek, konkrét feladatok, célkitűzések 39
4.3.1. Rövidtávú tervek 39
4.3.2. Középtávú tervek 39
4.3.3. Hosszú távú tervek 40
4.3.4. Konkrét célok feladatok 40
5. Záró gondolatok 41

Szakmai önéletrajz

Személyi adatok:

Név:	Bogyay Katalin Erzsébet
Születési dátum:	1984. szeptember 16.
Születési hely:	Budapest
Anyja neve:	Gregó Éva
Lakhely:	2737 Ceglédbercel, Kassai utca 12.
Tartózkodási hely:	2700 Cegléd, Bem utca 2/A A lépcsőház 2. emelet 10.
Telefonszám:	+36 70 311 0243
E-mail cím:	bogyay.katalin@gmail.com
Munkahely:	Ceglédberceli Általános Művelődési Központ
Jelenlegi beosztás:	intézményegység vezető

Képesítések, végzettségek:

2020

Felsőfokú szakképesítés	Közművelődési Szakember I. Soter-line Oktatási, Továbbképző és Szolgáltató Kft. Záróvizsga időpontja: 2020. július 3.

2015

Mesterképzés	Andragógia mesterszak – okleveles andragógus Zsigmond Király Főiskola Oklevélszám: 00000269/2015

2014

Felsőfokú szakképesítés	Segédkönyvtáros Országos Széchenyi Könyvtár Könyvtári Intézet Bizonyítványszám: 074095

2013

Alapképzés	Andragógia alapszak - andragógus Zsigmond Király Főiskola Oklevélszám: 00000006/2013

2005

Szakképesítés	Lakberendező Kurzus Bt. Bizonyítványszám: 196358

Egyéb:

2019	„Többfunkciós kulturális intézmények vezetőinek képzése" akkreditált továbbképzési program Nemzeti Művelődési Intézet Tanúsítvány-sorszám: 619/2019
2014	„Az egészségkultúra fejlesztése a közművelődésben" akkreditált továbbképzési program Nemzeti Művelődési Intézet Tanúsítvány-sorszám: VK/160/2014
2010	„Kulturális projekt ciklus menedzsment (KPCM)" akkreditált továbbképzési program TIT Teleki László Ismeretterjesztő Egyesület Tanúsítvány-sorszám: 3.2.3-08/2/KMR-2009-0003/002/2010.

Nyelvismeret:

2006

Államilag elismert nyelvvizsga	Középfokú A-típusú angol nyelvvizsga ELTE Idegennyelvi Továbbképző Központ Bizonyítványszám: 845328

2003

Államilag elismert nyelvvizsga	Középfokú C-típusú német nyelvvizsga Goethe-Institut Budapest Bizonyítványszám: 305167

2006

Nemzetközi nyelvvizsga	Középfokú C-típusú német nyelvvizsga Goethe-Institut Budapest Bizonyítványszám: 120668

Vezetői engedély:	B kategóriás
Számítógépes ismertek:	Microsoft Word Microsoft Excel Microsoft PowerPoint Microsoft Publisher Szikla Integrált Könyvtári Rendszer alapfokú felhasználói ismerete

Munkahelyek, munkakörök:

2015.06.01.	intézményegység vezető Ceglédberceli Általános Művelődési Központ Kultúrház és Könyvtár
2010.06.16 – 2015.06.01.	kulturális szervező Ceglédberceli Általános Művelődési Központ Dózsa György Művelődési Ház és Könyvtára
2008.06.04 – 2008.09.01.	könyvtárkezelő Kossuth Művelődési Központ és Könyvtár (Városi és Gyermek Könyvtára), Cegléd

2008.09.01. – 2008.12.31.	kulturális szervező Kossuth Művelődési Központ és Könyvtár, Cegléd

Kiemelt projektek:

2012 Fesztivál	„Sváb Piknik" Szervező
2013 Fesztivál	„Berceli Piknik" Szervező
2014 Konferencia	„Közös égbolt alatt! Magyarországi Nemzetisége I. Országos Találkozója Szervező, kapcsolattartó
2014 Fesztivál	„Közös égbolt alatt! Magyarországi Nemzetisége I. Országos Találkozója Szervező, kapcsolattartó
2015 Konferencia	A Pest megyei 10. számú választókörzet polgármestereinek és jegyzőinek konferenciája Rendező
2017 Fesztivál	Ceglédberceli Ízek Zamatok Élménynap I. Főszervező
2019 Fesztivál	Ceglédberceli Ízek Zamatok Élménynap III. Főszervező

Publikáció:

Közművelődési információk 2011/5
„Belecsaptunk a lecsóba"

„Egy nép a történelmi ismerete, származása és kultúrája nélkül olyan, mint egy fa gyökerek nélkül."

Bob Marley

1. Ceglédbercel Község helyzetelemzése

Pályázatom első fejezetében Ceglédbercel község szociokulturális-, infrastrukturális-, gazdasági környezetét és környezeti tényezőit szeretném bemutatni. Fontosnak tartottam, hogy elkészítsem a település STEEP analízisének azon részeit, melyek a kulturális életére hatnak, melyek befolyásolják a Ceglédberceli Kultúrház és Könyvtár működését.

Ceglédbercel település a Duna és a Tisza közt, Pest megyében, Budapesttől mintegy 60 km-re délkeleti irányban található, Albertirsa és Cegléd között, a 4-es számú főközlekedési útvonal mellett, illetve a Budapest-Szolnok vasútvonalon. 2008. évben újították fel ezt a szakaszt, megszépültek az állomások, korszerűbbek az átjárók.

A község területe 2945 ha. Az északi terület dombvidék, melynek agyagos talaja löszön és homokon fekszik. Itt található a legjobb föld, mely mezőgazdasági művelésre alkalmas. A déli rész homokos talajával a duna-tiszai homokhátsághoz tartozik.

A településen jelenleg 4.386 lakos él mintegy 1.698 lakásban.

A falu teljes közművel ellátott (víz, csatorna, gáz, telefon, internet). Minden utca szilárd burkolatú. A községet 2006. nyarától 3 km hosszan kerékpárút szeli át.

A falu rövid története

Ceglédbercel az avar-magyar múltjára méltán büszke, azokra építő és a német nemzetiségi hagyományokat is büszkén vállaló, meghatározó jelleggel kétnemzetiségű település.

Az első latin nyelvű okirati említés egy 1281-es határjárásból származik. Ebben említik a "Bercel felé vezető" utat. A középkorban az egész terület az alberti pusztához tartozott. Éppígy a "berceli erdő" kifejezés is egy 1390-es határjárási iratban szerepel. Okiratok 1457-ből, 1468-ból és 1482-ből a Bercelpuszta kifejezést említik.

A XVIII. században Bercel a klarisszáké volt. A rend 1785-ben feloszlott és a területet elvették az egyháztól. II. József 130 német családot telepített ide Hannoverből, akik a falu fejlődéséért

nagyon sokat tettek. Azonban 5 évvel a letelepedés után kolerajárvány tört ki az új lakosok közt. Mivel a telepesek evangélikus vallásúak voltak, ceglédi hittestvéreik támogatták őket a bajban. A járványban sokan meghaltak. Az elhunytakat a még ma is fennálló ceglédi evangélikus temetőben temették el. Az egészségesek visszatértek szülőházájukba, vagy letelepedtek a Bánátban. 1790-re a falu teljesen elnéptelenedett.

Az újratelepítés a nagy katasztrófa után egy évvel indult meg és több lépésben történt. A telepesek azonban nem közvetlenül Németországból jöttek, hanem a már létező magyarországi német falvakból, mint Soroksár, Budatétény, Adony, Üröm, Pilisborosjenő és Taksony. Néhány magyar család érkezett Süly, Üllő és Uri községekből is. Ez volt a második betelepülés. A lakosok kétharmada volt német, egy harmaduk magyar, de mindannyian katolikusok voltak.

1804-ben Bercel önálló község lett. Ebből az időből származik a község címere. A lakosság főképp földműveléssel és állattenyésztéssel foglalkozott.

1864-ben építették meg a vasútvonalat Pest és Szolnok között. A vasút lett a lakosság legfontosabb munkaadója. A XIX. század 60-as éveiben a falu, mint "vasutasváros" volt ismert Magyarországon. A földművelés és az állattenyésztés csak, mint mellékfoglalkozás volt jelen a településen.

A szovjet csapatok 1944. novemberi bevonulása nagy csapást jelentett a falunak. Mintegy 648 személyt hurcoltak el kényszermunkára. Az 1946. év újra megrázkódtatást okozott a falu életében. Több mint ezer főt deportáltak Németországba, azokat a ceglédbercelieket telepítették ki, akik német nemzetiségűnek vallották magukat, német anyanyelvűek voltak, magyar nevüket német hangzásúra változtatták, tagjai voltak a Volksbundnak, illetve más német fegyveres egységnek. Új telepesekként 24 család érkezett a Tisza jobb oldalán fekvő vidékekről. Legtöbben közülük rögtön elköltöztek, mert nem tudtak beilleszkedni az itteni környezetbe. 1948 tavaszán 48 család érkezett Felső-Magyarországról. A felvidékiek beilleszkedtek, a falu is hamarosan elfogadta őket.

A Szovjetunióba kényszermunkára elhurcolt emberek három csoportban jöttek vissza. Az első csoport 1946-ban, a második 1947. szeptemberében és az utolsó csoport 1949. november 4-én tért haza. Az elhurcoltak közül 159-en sajnos sosem tértek vissza, a Szovjetunióban haltak meg. A visszatérés utolsó napja november 4-e, egyben a falu napja is melyen csendben emlékezünk a háború áldozataira.

A település közepén található a késői barokk stílusban épített római katolikus templom, melyet 1801. szeptember 25-én szenteltek fel Nepomuki Szent János tiszteletére. Kicsit fentebb a 2004-ben felszentelt református templom látható, mely mellet 2018-ban a falu védőszentjének Nepomuki Szent Jánosnak emelt szobrot a település önkormányzata.

A településen számos emlékművet avattak az elmúlt évtizedekben; az I. Világháborús Emlékművet, a II. Világháborús Emlékművet, a Millennium tiszteletére a Szent István szobrot, az 1848-49-es Forradalom és Szabadságharc tiszteletére a Kossuth Lajos utcai Haranglábat, a falu 200. évfordulójára emelt emlékművet, a kényszermunkára elhurcoltak emlékére a Malenkij emlékművet.

A településen egy általános iskola, az Eötvös József Nyelvoktató Nemzetiségi Általános Iskola és AMI, és egy óvoda, a Ceglédberceli Napsugár Óvoda működik.

A közművelődésnek a Ceglédberceli Kultúrház és Könyvtár ad otthont. Az intézmény a helyi kulturális élet központja. Számos egyesület és önszerveződő csoport működik a falai közt.

1.1. Szociokulturális környezet

1.1.1. Népességszám alakulása

Ceglédbercel népessége 2019. január 1-én 4386 fő volt, ami Magyarország népességének a 0,04%-a, Pest megyéé pedig 0,35%.-a volt. Népsűrűsége 156 fő/km^2. A lakások száma 1698, népességet figyelem bevéve, ez 2.6 fő per lakást jelent.

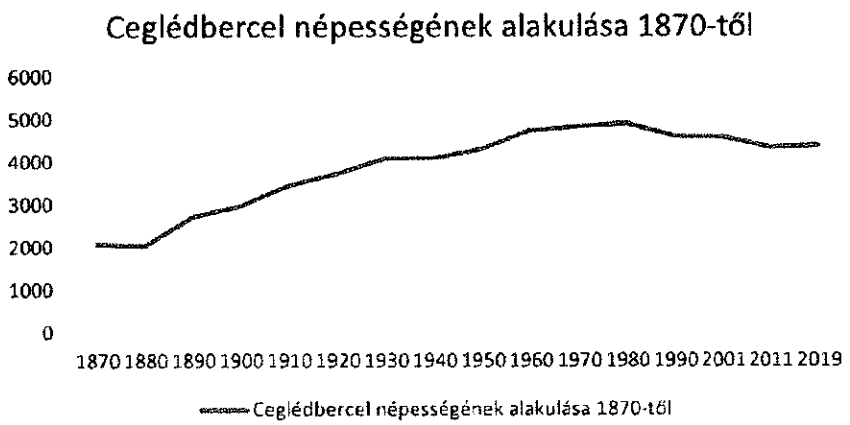

Forrás: nepesseg.com

Mint a kistelepülések legtöbbjét, Ceglédbercelt is érinti az elvándorlás. Sok fiatalfelnőtt a felsőoktatás befejeztével, nem a településen maradva kezdi meg felnőtt életét, hanem Magyarország nagyobb városaiban, vagy külföldön.

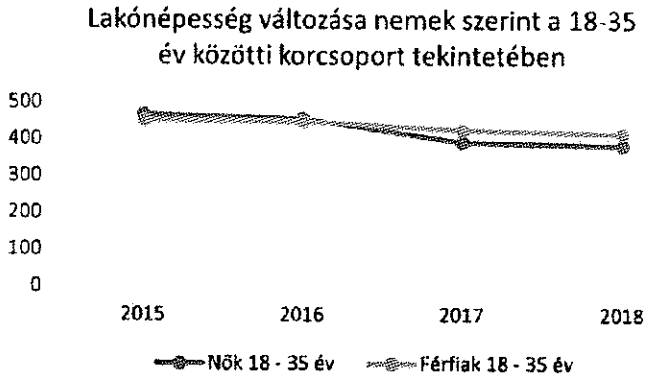

Forrás: Ceglédbercel Község Önkormányzata

A belföldi el- és odavándorlásokat vizsgáljuk, akkor megállapíthatjuk, hogy a településre többen költöznek be, mint ahányan elköltöznek.

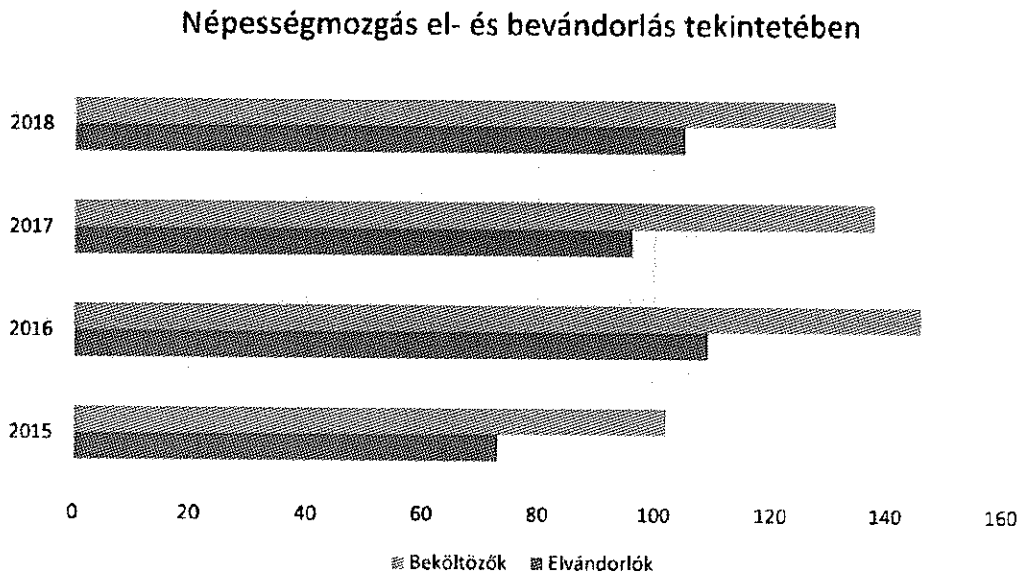

Forrás: KSH

Ha a település népességének összetételét vizsgáljuk nemek szerint, hasonló demográfiai adatokat kapunk, mint az ország más településein. A nők száma a 18 év alattiak és fölöttiek között is magasabb, mint a férfiaké.

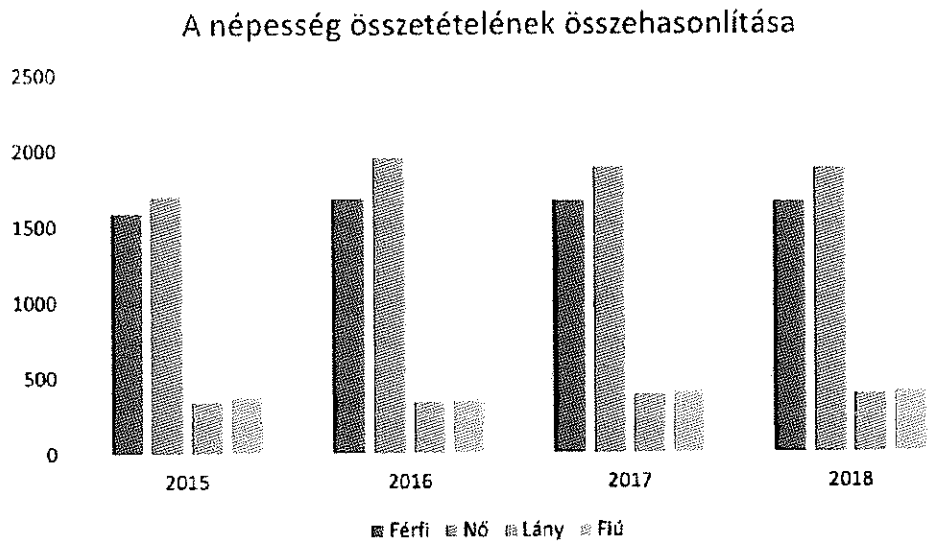

Forrás: Ceglédbercel Község Önkormányzata

1.1.2. A település nemzetiség szerinti összetétele

Ceglédbercel községet a kistérségében mindig sváb településként emlegetik, hisz 1785-ben II. József 130 német családot telepített ide Hannoverből. 5 évvel a letelepedés után kolerajárvány tört ki az új lakosok közt. A járványban sokan meghaltak. Az egészségesek visszatértek szülőházájukba, vagy letelepedtek a Bánátban. 1790-re a falu teljesen elnéptelenedett.

Az újratelepítés a nagy katasztrófa után egy évvel indult meg és több lépésben történt. A telepesek azonban nem közvetlenül Németországból jöttek, hanem a már létező magyarországi német falvakból, mint Soroksár, Budatétény, Adony, Üröm, Pilisborosjenő és Taksony. Néhány magyar család érkezett Süly, Üllő és Uri községekből is. Ez volt a második betelepülés. A lakosok kétharmada volt német, egy harmaduk magyar.

A 2011-es népszámlálás alkalmával a lakosok 84,5%-a magyarnak, 0,2% cigánynak, 0,3% románnak, 0,2% szlováknak, és csupán 13,7% németnek mondta magát (15,4% nem nyilatkozott; a kettős identitások miatt a végösszeg nagyobb lehet 100%-nál).

A település polgármestere szerint sok sváb származású emberben még élnek az 1944-es események, az elhurcolások, és ezért nem vallják magukat svábnak, vagy sváb származásúnak.

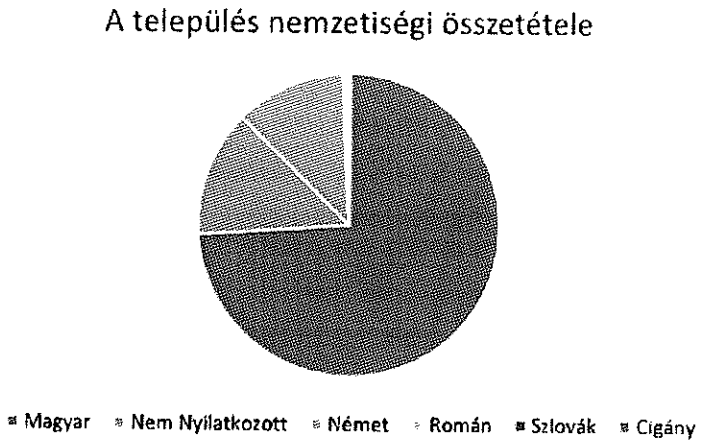

Forrás: KSH

1.1.3. Munkavállalók és álláskeresők a településen

A település munkapiaci részvétele kapcsán fontos megemlítenem, hogy a Szolnok – Budapest vasúti vonal megépítése után úgynevezett „vasutas falu" volt Ceglédbercel. A lakosok azon százaléka, akik nem földművelésből éltek meg, a Magyar Állam Vasutak foglalkoztatásában álltak.

Természetesen ez napjainkra változott. Maga a települési köztisztviselői-, közalkalmazotti- és közfoglalkoztatottak száma nem magas. Összesen jelenleg 49 munkavállalót foglalkoztat az Önkormányzat. Kisebb létszámban még az általános iskolában dolgoznak helyi lakosok, valamint a helyi vállalkozásokban. A munkavállalók nagyobb létszáma Ceglédre és Budapestre ingázik dolgozni.

A településen nyilvántartott álláskeresők száma nem túl magas, és a számuk az elmúlt években folyamatosan csökkentek. Ha a 2015-ös és a 2018-as adatok közti különbséget vizsgáljuk meg, 3 év alatt 51,6%-al csökkent az álláskeresők száma.

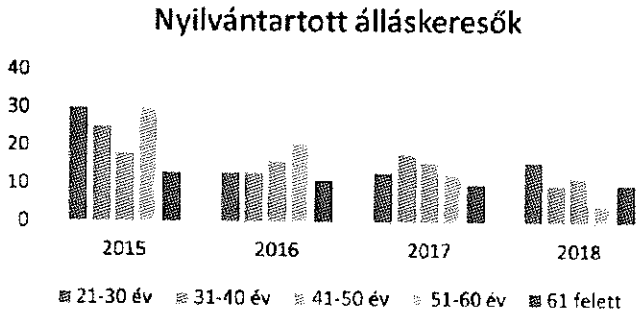

Forrás: KSH

1.2. Infrastrukturális környezet

1.2.1. Úthálózat, közlekedés

Ceglédbercel település a Duna és a Tisza közt, Pest megyében, Budapesttől mintegy 60 km-re délkeleti irányban található, Albertirsa és Cegléd között. Közigazgatási területét regionális, és térségi jelentőséggel bíró utak érintik. A település a 4. számú főút szeli át, és fölötte megy el most átadott M4 autópálya útszakasza. Így Budapest kevesebb, mint 50 perc alatt megközelíthető autóval. A település a Szolnok – Budapest vasútvonalon fekszik, és két vasúti állomással rendelkezik (Ceglédbercel, Ceglédbercel-Cserő). A zónázó vonatok bevezetésének köszönhetően 60 perc alatt a Nyugati Pályaudvaron, és 15 perc alatt Cegléden lehet, aki vonattal utazik. A Volán buszos közlekedése nem kínál sok lehetőséget. Busszal Albertirsára, vagy Ceglédre juthatnak el az utasok. Ha messzebbre szeretnének utazni, akkor a Ceglédi Volánbusz pályaudvarról az ország számos pontjára eljuthatnak távolsági buszokkal.

A munkába járást az elmúlt években a MÁV nem pontos, sokszor kiszámíthatatlan közlekedése megnehezíti. A település vezetése több alkalommal kereste meg a MÁV vezetőségét a probléma orvosolására. Szerencsére az elmúlt időszakban a menetrend változtatása kapcsán valamivel kevesebbet késnek a vonatok.

Az M4 autópálya megépülése változásokat fog hozni a falu életében. A jobb, gyorsabb megközelíthetőség pozitív lakhelyválasztási tulajdonsága lehet a településnek.

A települési belterületi utak 100%-ban szilárdútburkolattal rendelkeznek, pályázati és állami forrásoknak köszönhetően. A település vezetése minden évben, a költségvetés megtervezésnél nagy hangsúlyt fektet az utak karbantartására, állagmegőrzésére.

1.2.2. Egészségügyi ellátás

Ceglédbercel egészségügyi ellátása a település lélekszámhoz viszonyítva megfelelő. A településen két körzeti orvosi rendelő működik. Az egyik körzeti orvos belgyógyászi, a másik sebészi alapvégzettséggel rendelkezik. Mind a két körzeti orvos saját rendelőben fogadja a pácienseit. A két orvos egymással összhangban rendel, egymás rendelési ideje után, így 7-16 óra között hétköznapokon folyamatos felnőtt orvosi ellátás van a településen.

2019-ben a gyermekorvosi rendelőt avatott a település. A rendelő a kornak megfelelően lett kialakítva mind berendezésileg, mind eszközileg. Ceglédbercel vonzáskörzetéből is sokan választják orvosuknak a település gyermekorvosát.

A településen egy Egészségház is működik, mely 2018-ban kapott teljes külső felújítást. Kicserélték a nyílászárókat, korszerűsítették a fűtést, és napelemek kerültek az intézmény tetejére. Az épületben működik a fogorvosi rendelő, a védőnői szolgálat, és az egyik körzeti orvos is itt rendel. Az épületben jelenleg teljes belső átalakítás folyik. A fenntartó két lépcsőben végzi az átalakítást, hogy amennyire csak lehet, zavartalanul tudjanak az egészségügyi ellátások folyni. Így csak a védőnői szolgált költözött át ideiglenesen a művelődési házba.

Ceglédbercelen egy állandó patika üzemel. Sajnos ügyeleti gyógyszertári ellátás nincsen a településen. Albertirsára vagy Ceglédre kell átutazniuk, akiknek este, vagy a hétvégén van orvosságra szükségük.

Mivel kistelepülés Ceglédbercel így nincsen kórháza. A szomszéd városban, Cegléden található legközelebb kórház, a Toldy Ferenc Kórház és Rendelőintézet.

1.2.3. Nevelési oktatási intézmények

2016 óta kisebb-nagyobb mértékben folyamatosan nő a 18 év alattiak száma a településen. A gyarapodás a születések számának növekedése mellet, a beköltöző családoknak is köszönhető. A település vezetése folyamatosan alkalmazkodik a változó igényeknek.

A településen egy óvoda és bölcsőde, valamint egy általános iskola működik, két épületben.

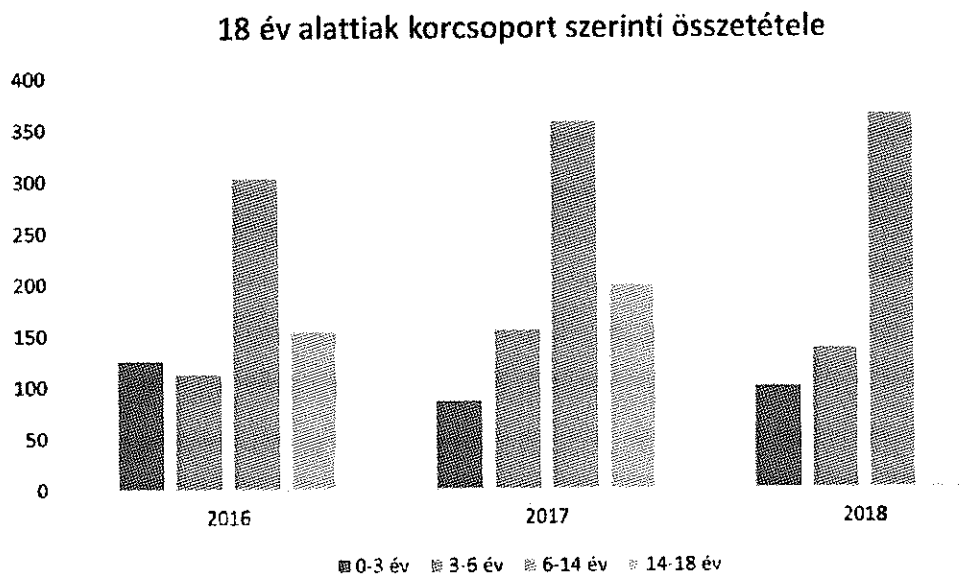

Forrás KSH

A Napsugár Óvoda és Alma Bölcsődéje 2006. márciusában került átadásra, majd 2017-ben plusz egy csoportszobát kapott. A modern intézményben összesen hat óvodai csoport, három németnemzetiségi és három magyar, és egy bölcsődei csoport kapott otthont.

A bölcsődei férőhelyek száma az elmúlt évek beiratkozási igények alapján kétszer kisebb, mint amennyire szükség lenne. Jelenleg összesen, a törvényi előírásoknak megfelelően, 10-14 fő közötti kisgyermek számára tudnak ellátást biztosítani. Nem csak a településről, de a környező településekről és érkeznek minden évben érdeklődők, mivel a térség egyik legmodernebb és legellátottabb bölcsődéje.

Az óvodai férőhelyek száma a település kisgyermeklélekszámához arányosan növekedett az elmúlt években. 2017-ben egy új csoportszobával növelték meg a kapacitást. Az intézményben nemzetiségi vagy magyar nevelés mellett dönthetnek a szülők. A kisgyermekek számos foglalkozást is választhatnak az óvodai élet mellé; két táncccsoport, ovifoci, tehetséggondozás működik az intézményben. 2019/2020-as nevelési évben az intézmény csatlakozott az Ovizsaru programhoz, és 2020 nyarának végére elkészül a KRESZ park is az óvoda területén.

Az településen működő általános iskola, a Ceglédberceli Eötvös József Nyelvoktató Nemzetiségi Általános Iskola és Alapfokú Művészeti Iskola, már nem a település fenntartása alá tartozik. Talán azon kevés település közé tartozik Ceglédbercel, akinek nagyon jó a viszonya a tankerülettel. Bár az iskola fenntartója a Ceglédi Tankerületi Központ, az önkormányzat is segíti az intézményt. Mivel maga az épület a település tulajdonában maradt, pályázati úton számos fejlesztéssel segítette az intézmény korszerűsödését az önkormányzat. Mind a két épület teljes külső felújítást és nyílászárókat kapott az elmúlt években. Korszerű konyhát alakítottak kisebb épületben, és mind a két iskola energiaellátását napelemek segítik.

A két intézménynek, az óvodának és az iskolának is lehetősége van a saját körzetén kívülről is gyermekeket felvennie, mivel mind a két intézményben nagyobb a férőhely, mint a jelenlegi kapacitás.

Ceglédbercel Község Önkormányzata a sajátos nevelési igényű gyermekek nevelésére és oktatására is hangsúlyt fektet. Az óvodában és az iskolában is integrált oktatás nevelés folyik. 2019-ben egy Európai Uniós pályázatnak köszönhetően lehetősége nyílt az Önkormányzatnak az egyik régi óvodai és bölcsődei épület felújítására. Az akkori testület úgy döntött, hogy olyan intézmények szeretné felajánlani az épület tartós használatát, akik sajátos nevelési igényű gyermekekkel foglalkoznak. 2020 őszén a két épületben autista iskola és fejlesztőközpont kap új otthont.

A településen nem működik sem közép, sem felsőoktatási intézmény, valamint felnőttoktatási intézmény sem.

1.2.4. Kultúra

A településen egy közművelődési intézmény és számos magán és civil szervezett működik. A fő kulturális feladatokat a Ceglédberceli Kultúrház és Könyvtár látja el. Az intézmény ad otthont számos civil szervezetnek, és az önkormányzati rendezvényeknek is. A településen működik még egy életmódműhely.

A település kulturális identitását és életét a történelme, a sváb származás, földrajzi elhelyezkedése és a gasztronómia határozza meg főként.

1.2.5. Szolgáltatások

A szolgáltatások tekintetében egy jól ellátott település Ceglédbercel. Mivel sokan ingáznak és nem a településen töltik a hétköznapok nappali óráit, így a helyben dolgozók, és az idősek szükségeit jól kiszolgálja a falu.

A településen a következő szolgáltatások találhatóak meg: posta, élelmiszerboltok, termelői piac havi egyszer, ruházati bolt, papírbolt, műszaki bolt, lottózó, dohánybolt, kerékpár bolt és szerviz, sportpálya, állateledel bolt, állatorvosi rendelő, kozmetikák, fodrászatok, kávézó, borászatok, helyi újság, kézi autómosó.

Ami a szolgáltatások közül fontos kiemelni, hogy Ceglédbercel rendelkezik egy saját ingyenesen letölthető applikációval, melyet a település önkormányzata üzemeltet. Az applikációban minden közérdekű információ elérhető; Mikor melyik orvos rendel, milyen programok lesznek a településen... De innen szerezhetnek információkat a bármilyen változásról, rendkívüli helyzetről is a lakosok.

Cegléd város közelsége, és könnyen megközelíthetősége orvosolja az esetleges szolgáltatásbéli hiányokat.

1.3. Gazdasági környezet

A földrajzi helyzet és a jó közlekedési kapcsolatok miatt az intézményellátást, a munkahelyeket a szomszédos települések, Cegléd és Albertirsa mellett elsősorban Budapest biztosítja a község lakói számára. A község lakosságának döntő többsége – jó közlekedési kapcsolatai révén – napi szinten ingázik a környező településekre és Budapestre, mivel helyben kevés számú munkalehetőség áll rendelkezésre. Az ingázás 2001 és 2011 között az makroregionális

trendekhez hasonlóan fokozódott, ami növelte a település függését más településektől. A regisztrált vállalkozások száma 504 db, amellyel abszolút és népesség arányos mértékben is a középmezőnyben helyezkedik el a járási települések között. A regisztrált vállalkozások döntő többsége 10 főnél kevesebb foglalkoztatottal rendelkező kisvállalkozás. Az egy főre jutó iparűzési adó mértéke sem túl magas, 8400 Ft. Ceglédbercelen 1699 db lakás található, amely – ellentétben az ezredforduló utáni nagy fellendüléssel – az utóbbi években már csupán néhány lakással bővül. 2016-ban 1 db új lakást adtak át. Összességében azt mondhatjuk, hogy Ceglédbercel alapfokú szerepkörrel rendelkező település, amelyben gazdasági téren nem várható gyökeres változás. A helyi munkalehetőségek növelésére ugyanakkor érdemes törekednie az önkormányzatnak gazdaságélénkítő beavatkozásokkal.

A település célja, hogy a 2020-as Európai Uniós ciklust követő időszakban is önfenntartó módon tudjon működni, külső források igénybe vétele nélkül.

A fenntartható gazdaság érdekében meghatározott települési célokat fogalmazott meg a képviselőtestület:

- A helyi kis és középvállalkozások támogatása.
- Új vállalkozások megtelepedésének elősegítése.
- Több lábon álló helyi gazdaság megvalósítása.
- Magas termelékenység és innovációs szint támogatása.
- A települési szintű fejlesztések támogatása, megalapozása.

Ami esetlegesen gazdasági fejlődést hozhatna, a településnek az a turisztikai fellendülés lehetne, vagy egy olyan vállalkozás betelepülése, mely a helyi munkavállalóknak az otthonról való dolgozás lehetőségét biztosítaná.

1.4. Környezeti tényezők

1.4.1. Természeti adottságok

Ceglédbercel Magyarország kistájbeosztása szerint az Északi-középhegység és az Alföld nagytáj találkozásánál, az utóbbin belül a Duna-Tisza közi síkvidék középtáj, a Gerje-Perje sík, továbbá a Pilis-Alpári homokhát kistájak határán található. Arculatát a hol meredek, hol laposabb lejtőkkel határolt löszvölgyek és a köztük lévő terjedelmes löszhátak határozzák meg. Szegélyén, sok helyen, többek között Ceglédbercelen is, láthatók szép löszfalak. A kistájban

egyaránt megtalálhatóak a láprétek, sztyeppe legelők és a szikes puszták. Az itt élő őshonos növényzetet főként a zsombékos és pusztai környezetet kedvelő növények alkotják.

A település határában folyik a Gerje patak, melynek környezetében számos védett természeti kincs található; mocsári kosbor, tarka sáfrány, kisfészkű aszat, vöröshasú unka, gyurgyalag. Nem véletlen, hogy a Natura 2000 területek közé sorolták.

Ceglédbercel domborzati viszonyai is változatosak. A település magasabban fekvő részei a 4. számú főúttól északra találhatók. E dombok legmagasabb pontja az Albertirsa határában emelkedő Kálvin-hegy.

A 4. számú főút és a falu között, illetve a belterülettől keletre szőlőültetvények uralják a tájat. A település klímája és földrajzi fekvése különösen alkalmas a szőlőtermesztésre. A falu határában több száz hektáros szőlő ültetvény található. A település klímája és földrajzi fekvése különösen alkalmas a szőlőtermesztésre. A több mint 240 ha ültetvényt az Aranyhegyi Pinceszövetkezet kezeli. Az északi részen húzódó dombság déli lankáin termő szőlőből készül a híres Cserszegi fűszeres, mely az Unghváry László Borrend zászlós bora. A pinceszövetkezet mellett egy családi borászat is fontos szerepet tölt be a település borászati életében. Ők a Megyeri fivérek, akik több versenyen is szép eredményeket értek el boraikkal.

Az Aranyhegyen termelt szőlőfajtákból kiváló minőségű borok készülnek, mint a Rajnai Rizling, Chardonnay, Hárslevelű.

„A hagyomány nem a hamu őrzése, hanem a láng továbbadása"

Jean Jaurès

2. A Ceglédberceli Kultúrház és Könyvtár helyzetelemzése

A Kultúrház és Könyvtára jelenlegi intézményegység vezetőjeként a szervezet működésének és tevékenységének helyzetelemzését az intézményben eltöltött 10 év alatt végzett szakmai munkámnak és 5 év alatt végzett vezetői munkámnak a tapasztalatai alapján készítettem el.

2.1. A Ceglédberceli Kultúrház és Könyvtár

Ceglédbercel Község Önkormányzata 2009-ben döntött úgy, hogy a településen működő Eötvös József Általános Iskola és Alapfokú Művészetoktatási Intézményt, a Napsugár Óvodát, és az akkori nevén Dózsa György Művelődési Ház és Könyvtárat egy összetett intézménybe integrálja. Az így létrejött intézmény a Ceglédberceli Általános Művelődési Központ (továbbiakban CÁMK) nevet kapta.

A CÁMK-ból 2013. január 1-vel az általános iskola kivált, a Klebelsberg Intézményfenntartó Központ létrejötte után. Így a CÁMK intézménye két tagintézményre redukálódott.

Az épület a kulturális élet színtere. A művelődési ház 2007-ben nyerte el mai felújított formáját. Az intézmény az állami pályázati forrásnak köszönhetően egy korszerű és minden igényt kielégítő intézményegységgé vált. Az épület két közművelődési intézménytípusnak ad otthont; a könyvtárnak és a művelődési háznak. Az épületben külön 3 szintes könyvtári helyiség található, melyhez egy raktár is tartozik. A művelődési ház egy körülbelül 250 fő befogadására alkalmas színházteremmel, egy énekkari teremmel egy 36 fős vetítőteremmel, egy női és egy férfi öltözővel, két irodával, egy szőnyegezett tetőtéri helyiséggel, és két pincehelyiséggel rendelkezik. A nagyteremhez csatlakozik egy zárt udvarrész, mely 2014-ben kapott mobil sátorfedést.

Az intézmény minden igényt kielégít a mozgáskorlátozottak számára is. A helyiségei is megközelíthetőek kerekesszékkel, valamint az emeletre lépcsőlifttel tudnak a mozgásukban korlátozottak feljutni. Az épületben két darab speciális toalett is található számukra.

Az intézményhez tartozik továbbá a Pesti út 54. szám alatt található Helytörténeti Ház is, mely egy főépületből és egy melléképületből áll.

2.2. Az intézmény alaptevékenységei kormányzati funkció szerint megjelölve

	kormányzati funkció	kormányzati funkció megnevezése
1.	01335	Az önkormányzati vagyonnal való gazdálkodással kapcsolatos feladatok
2.	082042	Könyvtári állomány gyarapítása, nyilvántartása
3.	082044	Könyvtári szolgáltatások
4.	082091	Közművelődés – közösségi és társadalmi részvétel fejlesztése
5.	082092	Közművelődés – hagyományos közösségi kulturális értékek gondozás
6.	082093	Közművelődés – egész életre kiterjedő tanulás, amatőr művészetek
7.	083030	Egyéb kiadói tevékenység

Forrás: CÁMK Alapító Okirat

2.3. Az intézmény tárgyi környezete

A 2007-es átadás óta az önkormányzat folyamatosan törekszik arra, hogy az intézmény állagát, és állapotát megőrizze. Az épület belső tereit folyamatosan, szakszerűen tartjuk karban, odafigyelve a katasztrófavédelmi- és balesetvédelmi előírásokra, és figyelembe véve a termek funkcióját és a látogatók igényeit.

Az intézmény 4 szinten 7 helyiséggel várja a látogatókat, valamint egy udvari fedett, zárt sátorral. A 7 helyiségből a talajvíz miatt a két pincehelyiségből, csak az egyik használható, valamint a pincében található bútorraktár is használaton kívül áll. Az egész pinceszint felújításra vár.

A tetőtéri szőnyeges helyiség felújítása idén nyáron kezdődött el, és még folyamatában van. Első lépésben a helyiség beázását szüntetik meg a szakemberek, majd a közművelődési érdekeltségnövelő pályázaton nyert támogatásnak köszönhetően új padlóburkolatot, festést, és új tároló bútorokat kap a helyiség.

Az épület külső környezeti megjelenésére is hangsúlyt fektetünk. A teljes kültéri épített ágyásokban kicseréltük a zöld növényzetet. Padok kerültek az épület elé. Ceglédbercel Község Önkormányzatának köszönhetően 2017-ben, az intézmény melletti zöld, funkció nélküli, területre egy 6 eszközből álló játszótér, és egy 3 eszközből álló felnőtt fitnesspark kialakítására került sor.

Törekszünk arra, hogy helyiségeink több funkciónak is eleget tudjanak tenni, és könnyen átrendezhetőek legyenek. Fontosnak tartom, hogy az intézmény minden területén a látogatók otthonosan érezzék magukat, és szívesen járjanak hozzánk.

2.4. Az intézmény technikai és tárgyi feltételei

Az intézmény számos technikai igénynek tesz eleget. Több számítógéppel várja a könyvtári tagokat, rendelkezik színes fénymásolóval, mely scannel is egyben, digitális fényképzővel, projektorral, mobil projektorvászonnal, valamint laminálóval.

Az intézmény technikai eszközparkjának cseréje folyamatosan, az anyagi lehetőségeink, és az önkormányzat anyagi lehetőségei szerint történik. Az elmúlt 5 év jelentős eredményei voltak, a könyvtár és a színházterem légkondicionáló rendszerének kiépítése, egy új mobil projektor és vászon, egy hordozható nagyteljesítményű mobilhangfal, új bankett asztalok beszerzése. Az intézmény technikai és tárgyi feltételei javításán tudatosan dolgoztunk, hogy azok megfeleljenek a könyvtári és közművelődési feladatellátás kihívásainak. A ház belső terei otthonos, esztétikus környezetet biztosítanak programjainkhoz.

2.5. Személyi feltételek

A művelődési ház jelenleg 3 munkatársat foglalkoztat, egy fölállású megbízott intézményegység vezetőt, aki egyben a közművelődési feladatokért is felelős, egy fölállású könyvtárost, és egy főállású gondnokot, aki a heti 40 órájából 12 órában a CÁMK Napsugár Tagóvodája és Alma Bölcsődéjében is gondnoki feladatokat lát el.

Az intézményben az elmúlt 5 évben történtek személyi változás. A könyvtárosi félállás teljes állásra emelkedett, a régi könyvtáros kolléga a teljes állást nem tudta vállalni, így érkezett új könyvtáros az intézménybe, valamint az intézmény régi gondnoka pályaváltás miatt hagyta el az intézményt.

Az intézmény - lehetőség szerint - biztosítja a szakági előírásoknak megfelelően a kollégák szakmai továbbképzését. Mind a könyvtárosi, mind a közművelődési szakalkalmazott

továbbképzéseken és szakmai tanfolyamokon vett részt. A munkatársak országos, megyei és kistérségi kapcsolataikat is jól kamatoztatják a mindennapi munkában.

Az intézményt csapatmunka jellemzi, a munkatársak szakmai adottságaiknak megfelelő feladatokat végeznek, melyről folyamatos vezetői visszajelzést kapnak. A szakmai továbbképzéseket az intézmény biztosítja.

2.6. Az intézmény pénzügyi helyzete

A Ceglédberceli Kultúrház és Könyvtár részben gazdálkodik önállóan. Éves költségvetés alapján gazdálkodik, melynek irányszámait a község önkormányzata állapítja meg az intézményegység vezető által elkészített költségvetési koncepció alapján. A költségvetési megállapodásban rögzített előirányzatok kereteken belül az intézményegység vezető önállóan gazdálkodik. A felhasználásért a Pénzügyi Iroda által előírt pénzügyi szabályok betartásáért az ÁMK igazgató felelős.

Az intézmény működéséti bevételei három fő bevételi forrásból tevődik össze; az állami normatívából, az önkormányzat támogatásából, és a saját bevételekből. Az intézmény éves támogatását a település képviselőtestülete fogadja el a költségvetési rendelet tárgyalásakor.

A Ceglédberceli Kultúrház és Könyvtár költségvetése nem tartalmazza az önkormányzati rendezvények (nemzeti ünnepek, Nőnap, Idősek napja, Í.Z.É.) kiadásait.

Az elmúlt 5 évben folyamatosan törekedtem vezetőként munkatársaimmal, hogy megfontoltan és tervezetten használjuk fel az intézmény költségvetési forrásait. 2015-óta folyamatosan nőnek az intézmény bevételei.

	2015.	2016.	2017.	2018.	2019.
Könyvtári bevételek	143 627,- Ft	175 178,- Ft	222 340,- Ft	109 833,- Ft	251 464,- Ft
Közművelődési bevételek	1 911 269,- Ft	2 041 464,- Ft	2 672 884,- Ft	4 068 955,- Ft	5 747 768,- Ft
Egyéb bevételek	-	243 225,- Ft	146 561,- Ft	64 816,- Ft	53 991,- Ft
Összesen:	**2 054 896,- Ft**	**2 459 892,- Ft**	**3 041 785,- Ft**	**4 243 604,- Ft**	**6 053 223,- Ft**

Az intézmény az önkormányzattal együttműködve évente több pályázatot is benyújt, rendezvények költségeinek támogatására, eszközbeszerzésre, fejlesztésre. A pályázatok benyújtója a legtöbb esetben a fenntartó önkormányzat.

Összességében az intézmény gazdálkodása a jogszabályi előírásoknak és a fenntartói követelményeknek megfelelő szabályozottsággal, és megfontoltsággal működik.

2.7. Feladatellátás

Alaptevékenységét a muzeális intézményekről, a nyilvános könyvtári ellátásról és a közművelődésről szóló, módosított 1997. évi CXL. törvény szerint végzi.

A helyi társas, közösségi élet, a művelődés, nevelés terén: ismeretszerzés, ismeretterjesztés, művelődés, szórakozás lehetőségeit biztosító szolgáltatásokat nyújt.

Közreműködik a helyi lakosság, művelődési igényeinek felkeltésében és azok kielégítésében, továbbá a helyi/nemzeti/egyetemes kulturális értékek közvetítésében és azok elsajátításában.

Helyi szinten a kulturális, művészeti, művelődési, oktatási célok gyűjtő – szervező – szellemi műhelye.

2.7.1. Közművelődési feladatai:

- az iskolarendszeren kívüli, öntevékeny, önképző, szakképző tanfolyamok, életminőséget és életesélyt javító tanulási, felnőttoktatási lehetőségek megteremtése
- a település környezeti, szellemi, művészeti értékeinek, hagyományainak feltárása, megismertetése, a helyi művelődési szokások gondozása, gazdagítása,
- az egyetemes, a nemzeti, a nemzetiségi és más kisebbségi kultúra értékeinek megismertetése, a megértés, a befogadás elősegítése, az ünnepek kultúrájának gondozása,
- az ismeretszerző, az amatőr alkotó, művelődő közösségek tevékenységének támogatása,
- a helyi társadalom kapcsolatrendszerének, közösségi életének, érdekérvényesítésének segítése,
- a különböző kultúrák közötti kapcsolatok kiépítésének és fenntartásának segítése,
- a szabadidő kulturális célú eltöltéséhez a feltételek biztosítása,
- egyéb művelődést segítő lehetőségek biztosítása
- évente elkészíti a település közművelődési statisztikáját, szöveges elemzését

A fenti feladatok ellátása érdekében a helyi sajátosságokhoz és igényekhez igazodó részletes feladatai:

- Sajátos művelődési tevékenységhez szükséges feltételek biztosítása: a nagyterem többcélú hasznosíthatóságának kialakítása, a társintézmények lehetőségeinek jobb kihasználásához.
- A közösségi művelődés szervezeti kereteinek kialakítása / kiscsoportok: klubok, szakkörök, tanfolyamok, egyéb közösségek /
- Az amatőr művészeti mozgalom szervezése, különböző művelődési mozgalmak segítése.
- Tudományos és szakmai ismeretek terjesztése, különböző művészeti alkotások bemutatása.
- Szórakoztató rendezvények szervezése; színházi előadások, előadói estek, táncos rendezvények.
- A megjelölt feladatok megoldása érdekében helyi jellegű témákban kiállítások szervezése, a helyi kulturális élet lehetőségeinek propagálása önkormányzat lapja, a Ceglédberceli Híradó segítségével.

Az intézmény szorosan együtt működik a településen működő civil szervezetekkel. Mely szervezetek számára számos alkalommal biztosítja helyiségeit közgyűléseik, próbáik, rendezvényeik megtartására.

Az épület ad otthont a falurendezvényeknek is, valamint az intézmény feladatai ezeknek a rendezvények a megszervezése és a lebonyolítása is.

2.7.1.1. Az intézmény kiemelt szakmai tevékenységei a közművelődés területén

2015-ben, 6 éves közművelődési-, és 5 éves helyi munkatapasztalattal jelentkeztem az intézményegység vezetői pozícióra. Célom az volt, hogy az intézmény falai között végzett könyvtári és közművelődési munka motorja, menedzsere legyen Ceglédbercel közösségi kulturális életének. A régi jól működő programok, foglalkozásokat megtartottuk, sokat átgondoltunk, és teret biztosítottunk az önszerveződő művelődő közösségeknek, művészeti csoportoknak, tárgyalkotó közösségeknek.

Elképzeléseimet könnyen tudtam a munkatársakkal egyeztetni és 2015 nyarától folyamatosan új kezdeményezésekkel álltunk a közönség elé, az alábbiak szerint:

2.7.1.1.1. Rendezvényszervezés

Az intézmény programjainak egyik gerincét a rendezvények szervezése teszi ki. A közművelődési alapszolgáltatások körében a rendezvények szervezése kiterjed az egyetemes, a nemzeti és a nemzetiségi kultúra értékeinek megismertetésére, valamint művelődési célú és szórakoztató tevékenységekre.

- Az óvodások és az alsós általános iskolásoknak, a pedagógusokkal egyeztetve, tavasszal és ősszel 3-3 színházi előadást szervezünk. Az előadások összeállításánál szem előtt tartjuk, hogy a darabok igényesek legyenek, hogy több fajta gyermekszínházi stílust megismerjenek a néző gyermekek, és hogy több színházzal is együtt dolgozzunk. Természetesen az évek alatt több színházzal is olyan munkaviszonyunk alakult ki, hogy évről évre visszatérnek hozzánk (ÁkomBákom bábcsoport, Nefelejcs bábszínház, Maszk bábszínház)
- Az intézményben működő csoportokkal közösen szervezzük meg évről-évre a Tánc Világnapi gálát.
- A környékbeli irodalmi és színházi csoportok a Költészetnapi rendezvényeink állandó vendégei.
- Az intézmény egyik legkiemelkedőbb rendezvénye az Í.Z.É., vagyis a Szent István Napi Ízek Zamatok Élménynap. A fesztivál egy csülökfőző versennyel egybekötött gasztronómiai, és kulturális rendezvény, ahol a környékbeli borászatok mellet kézművesek és hagyományőrzők is bemutathatják termékeiket, tudásukat.
- A Szüreti felvonulás egy közös szervezésű rendezvény, melyet a Ceglédberceli Német Nemzetiségi Ifjúsági Egyesület valósítunk meg. A rendezvényen a régi Ceglédberceli szüreti szokásokat hívjuk életre.
- Éves rendszeres programsorozat lett a „Születés hete" rendezvény, a családdá válás ünnepe

2.7.1.1.3. Hagyományőrző rendezvények, előadások

Az intézmény programjainak másik gerincét a hagyományőrző rendezvényeink adják. Ceglédbercel sváb hagyományai hozzá tartoznak a település identitásához. Őrizzük és továbbadjuk a felnövekvő generációk számára tradícióinkat. Az elmúlt 5 évben a sváb hagyományok mellet a régi magyar hagyományok megismerésére is hangsúlyt fektettünk.

- Málenkij emlékfilmek vetítése.

- Rendkívüli történelemórák a Málenkij robot kapcsán.
- Hagyományőrző tábor gyermekek számára.
- Előadássorozatok a hunokról.
- Rendkívüli történelemórák a magyar történelem jeles dátumairól.

2.7.1.1.4. Ismeretterjesztő programok

Az elmúlt években talán ezek a programjaink fejlődtek a legjobban. Egyre több témában és formában tart az intézmény a vetítő termében és a könyvtárban ismeretterjesztő előadásokat, sorozatokat.

- A Bakancslista klubunkba helyi és magyar világjárókat hívunk meg havi rendszerességgel, hogy meséljenek külföldi barangolásaikról. A programot a könyvtárosunkkal közösen szervezzük hónapról hónapra.
- A Szenior Akadémiára a 65 év felettieket várjuk, a két szemeszteres előadássorozatokra. A programot a Milton Friedman Egyetemmel közösen szervezzük.

2.7.1.1.5. Művelődő közösségek, művészeti csoportok, tárgyalkotó közösségek

A közösségi művelődés szervezeti kereteinek kialakítása (kiscsoportok: klubok, szakkörök, tanfolyamok, egyéb közösségek) és az amatőr művészeti mozgalom szervezése, különböző művelődési mozgalmak segítése egyik legfontosabb feladatunknak tekintjük a nagyrendezvényeink szervezése mellet. Fontosnak tartom, hogy ne csak az intézmény keretein belül, de alulról jövő szerveződések is megjelenjenek az intézmény falai közt.

- Fonoda felnőtt kézműves klub havi rendszerességgel működik.
- Ashira Karate Egyesület heti két alkalommal tart edzéseket a gyerekeknek
- Jazz balett csoport 3 korosztálynak biztosít lehetőséget modern táncok megtanulására.
- Kismama jóga tanfolyam, időszakosan tart tanfolyamot a várandós anyukáknak.
- Örömtáncra heti rendszerességgel várjuk a szenior táncolni vágyókat
- A Társasjáték klubunkba a kezdő és profi társasozókat várjuk kéthetente.

2.7.2. A könyvtár alaptevékenysége:

Ceglédbercel község területén ellátja a települési könyvtári feladatokat.

Könyvtári alapszolgáltatások nyújtása az alapító okirat és SZMSZ-ban meghatározott célok szerint:

- a fenntartó által kiadott alapító okiratban és a szervezeti és működési szabályzatban meghatározott fő céljait nyilatkozatban közzé teszi
- gyűjteményét a helyi igényeknek megfelelően alakítja, folyamatosan fejleszti, megőrzi, gondozza és rendelkezésre bocsátja (1997. évi CXL. tv. 55.§ (1) b) pont);
- tájékoztat a könyvtár és a nyilvános könyvtári rendszer dokumentumairól és szolgáltatásairól (1997. évi CXL. tv. 55.§ (1) c) pont);
- biztosítja más könyvtárak állományának és szolgáltatásainak elérését (1997. évi CXL. tv. 55.§ (1) d) pont);
- helyismereti információkat és dokumentumokat gyűjt, feldolgoz és szolgáltat (1997. évi CXL. tv. 65.§ (2) c) pont);
- közhasznú információs szolgáltatást nyújt (1997. évi CXL. tv. 65.§ (2) b) pont);
- szabadpolcos állományrésszel rendelkezik (1997. évi CXL. tv. 65.§ (2) d) pont)
- végzi, illetőleg szervezi a nemzeti és etnikai kisebbségekhez tartozó lakosainak könyvtári ellátását
- évente statisztikai adatszolgáltatását végez

A könyvtár 2013. január 1. óta a Pest Megyei Könyvtárhoz tartozik a Könyvtárellátási Szolgáltató Rendszeren keresztül. A Pest Megyei Könyvtár feladatai a dokumentumszolgáltatás, az információszolgáltatás, a számítógépes szolgáltatás, a közösségi szolgáltatások, a képzések és továbbképzések lehetőségeinek biztosítása, valamint opcionális szolgáltatásokat biztosít (könyvek leválogatása, szakmai tanácsadás stb.).

A könyvtár jelenleg is jó kapcsolatot ápol a Pest Megyei Könyvtár munkatársaival. A meglévő feladatait ellátja, bár a Megyei Könyvtár túlterheltsége miatt a megrendelt dokumentumok feldolgozása, és kiszállítása lassú.

2.7.2.1. Az intézmény kiemelt szakmai tevékenységei a könyvtári területén

Az intézményben a legtöbb feladat a könyvtár újraszervezésével és megreformálásával volt az elmúlt öt évben. Az új könyvtáros kolléga munkába állása óta sok problémát oldottunk meg, melyek a múltban és a közelmúltban keletkeztek.

- Megreformáltuk a gyermekkönyvtári programokat (Tematikus interaktív óvodás, kisiskolás foglalkozások)
- Ifjúsági könyvtári részt hoztunk létre (idén szeptemberben adjuk át a tiniknek)

- Ifjúsági programokat szervezünk (robotika nap, író- olvasó találkozók nekik szóló témákban, L. Lázár Ildikó,)
- A felnőttek számára is számos írót hoztunk el az elmúlt években (Borsa Brown, Schäffer Erzsébet, Sándor Anikó, Valcsicsák Zoltán)
- A kistérségi íróknak és költőknek is helyet biztosítottunk (Streck Dániel, Csanád László, Sasvári Angelika)
- Csatlakoztunk az Én könyvtáram programhoz
- Az intézmény végre programsorozattal várta a látogatókat 2019-ben az Őszi Könyvtári Napokon (Utazó planetárium, Író- olvasó találkozók)
- Csatlakoztunk a Madártani Egyesülethez
- Zöld Könyvtár lettünk (szelektíven gyűjtjük a szemetet az intézmény teljes területén, elemgyűjtő edénybe dobhatják a látogatóik a használt elemeiket a könyvtár ajtajában)
- A szakmai háttérmunkáink alkalmával leselejteztünk több száz avult könyvet, rendbe tettük a leltárkönyveket, a SZIKLA integrált könyvtári programban a 2010-ben feldolgozott könyveket, bővítettük a SZIKLA programot.

2.8. Az intézmény nyitva tartása

Az intézmény a könyvtár nyitvatartási idejében, az intézményegység vezetővel előre egyeztetett próbák és rendezvények ideje alatt tart nyitva.

A könyvtár nyitva tartása:

Hétfő:	Zárva (adminisztrációs nap)
Kedd:	8.00 – 16.00
Szerda:	8.00 – 16.00
Csütörtök:	8.00 – 16.00
Péntek:	8.00 – 16.00
Szombat:	8:00 – 12:00 (kéthetente)
Vasárnap:	Zárva

Az intézmény nyitva tartását 2015 őszén módosítottuk, vagyis a könyvtár nyitva tartását, a fentiek szerint. Az intézményben hétfőtől péntekig 8 órától 20 óráig folyamatosan tartózkodik egy munkatársunk, és a délutáni órákban folyamatosan foglaltak termeink, helyiségeink.

2.9. Helytörténeti ház

2015 áprilisától a helytörténeti ház is az intézményhez tartozik. A két szobából és melléképületből álló épületegyüttes a régi Ceglédberceli élet egy szeletét mutatja be. A látogatók jelenleg hétfőnként, vagy bejelentkezés útján tudják látogatni a helytörténeti házat.

2.10. A Ceglédberceli Kultúrház és Könyvtár helye a CÁMK-ban

A CÁMK székhelye a Napsugár Óvoda épülete, és egyben az CÁMK igazgató székhelye is. A két tagintézmény vezetési feladatait az intézményegységek vezetői látják el. Az óvoda intézményegység vezetője egyben az CÁMK igazgatója is. Az óvodavezető általános helyetteses az óvodavezető helyettes. A művelődési ház és könyvtár vezetőjének nincsen helyettese, de ő látja el a CÁMK igazgatójának általános helyettesítését.

A CÁMK működését az igazgatótanács segíti, melynek tagjai az intézmények vezetői és az óvoda helyettes vezetője.

2.11. Az intézmény kapcsolatrendszere

Az intézmény nagyon jó kapcsolatot ápol helyi szinten az összes civil szervezettel, intézménnyel. A kistérségben sajnos az elmúlt években egyre kevesebb alkalommal van lehetőségük az intézményvezetőknek és az intézményi munkatársaknak szakmai fórumokon találkozni, tapasztalatot cserélni. Országos és megyei szinten jó kapcsolatot ápolunk a Magyar Könyvtárosok Egyesületével és Pest Megyei Szervezetével. Az elmúlt években pedig egyre több szakmai segítséget kapunk a Nemzeti Művelődési Intézettől.

„Egy nép a kultúrája és a hite nélkül megszűnik létezni"

Laurell Kaye Hamilton

3. A helyzetelemzésre épülő pozitívumok és hiányosságok meghatározása a Ceglédberceli Kultúráz és Könyvtár tekintetében

3.1. Ceglédbercel társadalmi helyzete

Az intézménynek számos helyi sajátossághoz kell alkalmazkodnia. A településen élő tősgyökeres Ceglédberceliek számára, nagyon fontosak a sváb gyökereik, és hagyományaik. Egyre több a településen az aktív nyugdíjas, akik nyugdíjas éveik alatt is tevékenyek szeretnének maradni. A közösség összetétele is változik, mivel egyre több a beköltöző.

Az elmúlt öt évben alapoztam a céljaink meghatározásakor a település társadalmi helyzetére, környezetére. A következő öt évben is figyelembe kell venni a társadalmi változásokat. Még több programot kell szervezni az aktív idősek számára. Meg kell találni a lehetőséget, hogy a beköltözők is megismerhessék a helyi értékeket, hagyományokat. És utat kell találni a 12 – 16 évesekhez is.

3.2. A Ceglédberceli Kultúrház és Könyvtár lehetőségei

Az intézmény egy majdnem minden tekintetben korszerű létesítmény. Kevés kistérségi közművelődéssel foglalkozó intézmény rendelkezik ilyen minőségű és felszereltségű épülettel.

Az elmúlt öt évben a fejlesztéseknek köszönhetően egyre több igénynek és elvárásnak felel meg az intézmény. A kisgyermekesek számára baba-mama helyiség lett kialakítva, játszótér található az udvaron gyerekek és felnőttek számára, az intézmény egyre nagyobb hangsúlyt fektet a környezetvédelemre, és annak nevelésére.

Az intézmény melletti zöld terület még számos lehetőséget rejt magában. Kialakításra kerülhetne ezen a területen az óvodások, és kisiskolások számára egy gyógynövényes kert, ahol megismerhetik a gyógynövényeket, és azok hatásait, valamint egy gyakorló kert, ahol a magas ágyásokat az óvodai csoportok és iskolai osztályok örökbe fogadhatnának, és ott megismerhetnék a kerti növények nevelését, ápolását.

Az előtér „otthonosabbá" tétele is indokolt lenne. Sok szülő érkezik gyermekével a foglalkozásokra, és az előtérben várja meg gyermekét. A könyvtár lehetőséget biztosíthatna heti lapok, esetleg könyvek olvasására a várakozás alatt.

3.3. Az intézmény tárgyi környezete, technikai- és tárgyi feltételei

Az épület jól karbantartott. Az intézmény felszereltsége egyre jobb. Egyre több technikai eszközzel rendelkezik, és egyre több látogatói feltételnek tesz eleget. Mivel egyre több eszközzel rendelkezik, így úgy vélem fontos lenne a pince vizesedésének meggátlása, és a lenti helyiségek rendbetétele. Így egy használható helyiséggel több lenne, és a raktározás is megoldott lenne.

3.4. Személyi feltételek

Az intézmény személyi feltételei az elmúlt 5 évben pozitívan változtak. Nőtt a foglalkoztatottak száma. Az év rendezvényekkel és programokkal telített időszakában számos alkalommal nehéz a munkatársak munkaidejének beosztása, mivel a gondnok heti 12 órában a Napsugár Óvodában is gondnoki feladatokat lát. Indokolt lenne, ha nem is egész évben, de ezekben az időszakokban, hogy a gondnok heti 40 órában dolgozzon az intézményben.

Az elmúlt években a takarítói feladatokat a közfoglalkoztatott program keretein belül oldotta meg az intézmény. Bizonyos időszakokban megbízható, jól dolgozó munkatársat kapott az intézmény, de az esetek legtöbb részében nem ez volt a jellemző. Ha a gazdálkodás engedné, indokolt lenne egy félállású takarítónő felvétele.

3.5. Az intézmény gazdasági helyzete

Az intézmény gazdálkodása a jogszabályi előírásoknak és a fenntartói követelményeknek megfelelő szabályozottsággal működik. Bevételei évről évre emelkednek. A kiadásokat a programok kockázati lehetőségeinek figyelembevételével tervezik meg, és a megfontolt gazdálkodás jellemzi az intézményt.

3.6. Az intézmény feladatellátása

Az intézmény a Szervezeti és Működési Szabályzatában leírt feladatokat minden értelemben ellátja, és eleget is tesz neki. A könyvtári és a közművelődési programok kiegészítik egymást, összehangolódtak. Sok program, foglalkozás, klub közül választhatnak a látogatók. A korosztályok közül a legkevesebb programok a 12 és 25 év közöttieknek szól. A jövőben számukra kell lehetőséget adni, hogy önszerveződően is, és szervezetten is lehetőségük nyíljon a programok elérésére, klubok létrehozására.

Az intézmény egyik hiányossága, hogy nem szervez tanfolyamokat a felnőttek számára. A jövőben érdemes lenne felmérni a településen élők, és esetleg a kistérségi látogatók közt, hogy

milyen tanfolyamokra lenne igény, hogy milyen tanfolyamokon vennének részt. A környező közművelődési, nevelési, és oktatási intézményeket is meg lehetne szűrni, és továbbképzéseknek, workshopoknak, szakmai konferenciáknak biztosíthatna helyet a művelődési ház.

3.7. Az intézmény nyitva tartása

Az intézmény évi lefedettsége 85% környékén mozog. 2019-ben összesen 145 saját és külsős rendezvénynek, valamint hétvégi családi és vállalati rendezvények adott helyet. Az intézmény hivatalos nyitva tartása szerint 36 órát áll a látogatók rendelkezésére a könyvtár nyitvatartási idejében. Ha a hétköznapi délután foglalkozásokat is hozzá adjuk, akkor az intézmény 60 órát tart nyitva egy héten, a hétvégi rendezvények nélkül. Véleményem szerint az intézmény jól kihasznált.

3.8. Helytörténeti ház

A 2015-ben az intézményhez csatolt Helytörténeti házban még rengeteg kiaknázatlan lehetőség van. Jelenleg nem falubéli látogatók, delegációk, és az intézmény táborozói keresik fel. A jövőben indokolt lenne a helyszín bevonása a helyi hagyományőrző rendezvényekbe. A helyi nemzetiségi civil szervezetekkel közösen hagyományteremtő, és értékátadó programokat lehetne tartani.

3.9. A Ceglédberceli Kultúrház és Könyvtár helye a CÁMK-ban

A két tagintézmény jól tudott az elmúlt években is együtt működni. Segítik egymás szakmai munkáját, és jól működik az intézmények közti feladatmegosztás.

A jövőben érdemes lenne a munkatársak kapcsolatát is szorosabbra fűzni, hogy a két intézményben dolgozók közt kialakuljon egy olyan kommunikáció, ami már a vezetők közt működik.

A tavalyi évben a két intézmény közösen szervezte meg a Magyar népmese napján mesedélutánt, ahol helyi közéleti személyek meséltek az érdeklődő gyermekeknek. Érdemes lenne több ilyen programot életre hívni, melyben a két intézmény közösen vesz részt, mint szervező

3.10 Az intézmény kapcsolatrendszer

Az intézmény kapcsolatrendszere helyi és kistérségi szinte kielégítő. Az intézmény két szakfeladatot ellátó munkatársa tagja a Magyar Könyvtárosok Egyesületének, így könyvtári oldalon jó háttérrel rendelkeznek.

A jövőben a közművelődés területén is országos kapcsolatokat kell kiépítenie az intézménynek (Magyar Népművelők Egyesülete), és a Nemzeti Művelődési Intézet munkatársaival is szorosabbra kell fűznie a kapcsolatát.

„A műveltség nem ünneplőruha, amelyet hordani kell. A műveltség a helytállás segédeszköze, a kifejezés szerszáma, a vállalkozás fegyverzete."

Németh László

4. Vezetői koncepció

Alapvető vezetői célkitűzésem, hogy a Művelődés Háza és Könyvtára magas színvonalú, erős, kezdeményező, jól működő intézményként szolgálja Ceglédbercel és a magyar közművelődés ügyét. Az intézmény vezetői álláshelyére benyújtott pályázatom vezetői és szakmai programját – az eddig elért intézményi eredmények folytatásaként – az Alapító okiratban foglaltakra és a helyzetelemzésemre kívánom építeni.

4.1. A szervezet fejlesztéseinek általános irányai:

- Az intézménynek, mint a könyvtári és közművelődési feladatellátásban résztvevőnek feladata, hogy humánerőforrásával és minden rendelkezésére álló eszközével szolgálja a település kulturális életét, segítse az abban feladatokat vállaló közösségeket, csoportokat.
- Szakmai partner kapcsolatai révén továbbra is segítse elő a település művészeti, közművelődési értékeinek, sajátosságainak bemutatását, közismertté tételét.
- Segítse a kistérségi/járási szintű összefogáson alapuló könyvtári és közművelődési feladatellátást.
- Munkája során tevékenységével járuljon hozzá a kulturális esélyegyenlőtlenségek csökkentéséhez a településen és a kistérségben.
- A szervezet vezetője további forrásokat kutasson fel (mecenatúra, új pályázatok stb.).
- Tovább erősítse az intézmény pályázatíró tevékenységét.
- Az intézmény alkossa meg tudatos marketing munkáját.
- Az intézmény feleljen meg a kor szakmai követelményeinek és a megújuló jogszabályi környezetnek

4.1.1. Az intézmény tárgyi és technikai környezete

Megbízásom esetén törekedni fogok arra, hogy megóvjam az intézmény jelenlegi állagát, valamint hogy biztosítsam és javítsam a feladatellátáshoz szükséges tárgyi környezetet mind vendégeink, mind munkatársaink számára. Törekedni fogok arra, hogy a következő években megkeresem azokat a pénzügyi és pályázati forrásokat, melyek biztosítják a munkához szükséges tárgyi- technikai eszközpark folyamatos fejlesztését, a meglévőeszközök, bútorok korszerűsítését.

4.1.2 Az intézmény személyi feltételei

Megbízásom esetén törekedni fogok arra, hogy a szervezetfejlesztés, valamint a hatékony és egyértelmű feladatkijelölés határozza meg az intézmény munkáját. Tervem, hogy nagyobb hangsúlyt fordítok az információk áramlására, a végzett tevékenység folyamatos értékelésére és ellenőrzésére. Szorgalmazom a munkatársak szakmai, nyelvi és informatikai továbbképzését.

Fontosnak látom a kis létszámú feladatellátás kapcsán a munkamegosztást, és a feladatok pontos kijelölését a munkatársak számára. Az intézményben dolgozóknak együttesen, megosztozva kell vállalnia az intézmény feladataival kapcsolatos terheket. A könyvtárosnak rész kell vennie a művelődésszervező munkájában, valamint a művelődésszervezőnek is a könyvtárosában. Mind két beosztást ellátó kollégának rugalmas munkarendben kell dolgoznia, és a gondnoki munkakört ellátó munkatársnak segítenie kell a szakmai munka megvalósulását, hogy a Szervezeti és Működési Szabályzatban megfogalmazott feladatokat pontosan tudja ellátni az intézmény.

4.1.3 Az Intézmény pénzügyi helyzete

Az intézményre az elmúlt években a mértékletesség és a megfontoltság volt jellemző a gazdálkodás területén. Megbízásom esetén ezt az utat szeretném folytatni. Valamint szeretném megtalálni azokat a pénzügyi és pályázati forrásokat, melyek biztosítják az intézmény technikai- és tárgyi fejlődését, valamint programjainak színességét.

4.1.4. Összegzés

Szeretném, ha Ceglédbercel a jövőben a Kistérség egyik meghatározó közművelődési színtere lenne. Munkámhoz elengedhetetlen lesz, hogy jól menedzseljem az intézményt, az eddig elért eredményekre alapozva. Fontosnak tartom, hogy az intézmény munkatársai, és a CÁMK igazgatója közösen érezzék feladatuknak azon célok elérését, melyre az intézmény törekszik.

4.2 Szakmai fejlesztések

Megbízásom esetén a már elért eredményekre alapozva szeretném a jövőbeni szakmai fejlesztéseket elvégezni a következő területeken:

4.2.1. Rendezvényszervezés

Szeretném azokat a rendezvényeket megtartani, amik az elmúlt években népszerűségre tettek szert. Ezeket a rendezvényeket kell továbbgondolni, fejleszteni. Fontosnak tartom, hogy

minden korosztály meg találja a művelődési ház és könyvtár programjai között a számára megfelelőt. Így arra törekednék, hogy a programokat szélesítsem a korosztályok tekintetében. Több programot szervezése szükséges az idősebbek valamint a tizenévesek számára. Az időseknek hasznos szabadidős programokat és előadásokat, a fiataloknak tematikus napokat, olvasóklubot vennék fel az intézmény programjainak repertoárjába.

Idén első alkalommal csatlakoztunk a „Közösségek hete" rendezvénysorozathoz. A jövőben is szándékom az aktív részvétel, civil szervezeteinkkel karöltve, a programsorozatban.

Ezeknek a programoknak a megvalósításába szeretném bevonni a településen élőket is, önkéntességi programmal. A művelődési ház és könyvtár ajtaja az elmúlt 5 évben nyitva állt az új ötletek előtt, ezt folytatva továbbra is lehetőséget adnánk az alulról jövő ötletek megvalósításának.

4.2.2. Hagyományőrző programok

Az intézmény mindig is támogatta a Berceli hagyományok őrzését és ápolását. Megbízásom esetén folytatni szeretném ezt a hagyományt. Szeretném, ha az intézmény továbbra is a nemzetiségi rendezvények otthona maradna, és szeretném, ha a Helytörténeti ház is helyet kapna a nemzetiségi rendezvények helyszínei közt. Szeretnék interaktív programokat életre hívni, ahol a következő generáció elsajátíthatja a régi hagyományokat, megtanulhat régi receptek, és újragondolhatja, maivá teheti őket.

A településen nem csak a német hagyományokat őrzik intézményeink és egyesületeink, hanem a rég magyar hagyományokat is. A rendezvények alkalmával a magyar hagyományőrző egyesületek számos alkalommal tartottak íjászbemutatókat rendezvényeinken. A jövőben is számítok segítségükre, és célom, hogy a jövőben lehetőséget teremtsek számukra kézműves-, harci tudásuk bemutatására.

4.2.3. Kiállítások

Az intézményben mindig is lehetősége nyílt a helyi alkotóknak, hogy bemutassák tehetségüket, tudásukat. Ezt a hagyományt folytatni szeretném. Valamint szeretném, ha ezek a kiállítások interaktívvá válnának. Egy-egy kézműves, alkotó a folyamatot is megmutatná a látogatóknak, esetlegesen a gyermekek számára csoportos foglalkozást tartan.

A jövőben szeretném, ha a kiállítások száma nőne, és bemutatott képzőművészeti ágak spektruma szélesedne. Szeretném, ha a település lakosai számára a világ egy-egy kiállítás alkalmával jobban megnyílna.

Szeretnék minden évben egy pályázatot is meghirdetni, ahol a helyi alkotók megadott témát dolgozhatnának fel saját technikájukkal.

4.2.4. Klubok, csoportok, szakkörök

Célom, hogy a jövőben kis létszámmal működő csoportjaink újraszerveződjenek, valamint hogy újabb általunk szervezett és önszerveződő csoport jöjjön létre a ház falai között.

4.2.5. Képzési programok

A jövőben szeretném felmérni a településen élők, és esetlegesen a kistérségi látogatók igényeit, hogy milyen tanfolyamokon vennének részt, és milyen feltételekkel. A környező közművelődési, nevelési, és oktatási intézményeket is megkeresném, hogy lenne e igényük, hogy kistérségi szakmai továbbképzések, workshopok, konferenciák valósuljanak meg az intézményben.

4.2.6. Könyvtár

Az elmúlt 5 évben a legnagyobb feladataink közé tartozott a könyvtár újraszervezése. A legfontosabb feladatunk volt a könyvtár szerepének megerősítése a településen. Az elmúlt másfél évben újraterveztük a könyvtári életet.

A jövőben ezen az úton szeretném a könyvtárat tovább vezetni. Szeretném, ha minden generáció szívesen járna be, és otthonosan érezné magát nálunk.

Még nagyobb figyelmet szeretnék fordítani a gyermekek olvasóvá nevelésének, és szeretném, ha a 12 -16 év közötti korosztályt is be tudnánk csábítani a könyvtári térbe a számukra kialakított ifjúsági részre.

A pandémia időszaka előtt szerettük volna, már a „Könyvet házhoz" szolgáltatásunkat elindítani. Olvasóink ezt nem szerették volna akkor igénybe venni. Április óta heti egy alkalommal házhoz visszük az olvasóinknak a könyvtárat. A szolgáltatás a rendkívüli zárva tartásunk alatt nagyon jól működött. Szereztünk új olvasókat is. Ezt a szolgáltatást szeretném megtartani a jövőben is időseink számára, és szeretném még jobban megerősíteni.

Az elkövetkező évekre fontos szerepet vállaltunk „Az én könyvtáram" programban. A könyvtárunk is jelentkezett azok közé a könyvtárak közé, melyek a pályázati időn túl alkalmazni fogják „Az én könyvtáram" program könyvtárpedagógiai módszertani fejlesztésének eredményeit. Célom, hogy a három elvállalt program mellet a mindennapi

könyvtári foglalkozások, és órák alkalmával is kamatoztassuk azt a tudást és tudástárat, amit ettől a programtól kaptunk.

4.2.7. Összegzés

A Ceglédberceli Kultúrház és Könyvtárának úgy kell kultúraközvetítő és teremtő tevékenységét ellátni, hogy az színvonalában méltó legyen a településhez. Az intézmény falai között végzett könyvtári és közművelődési munka motorja, menedzsere legyen Ceglédbercel közösségi életének. Célom, hogy kiegyensúlyozott, minőségi munkát végezhessünk munkatársaimmal az intézményegységben.

4.3. Tervek, konkrét feladatok, célkitűzések

4.3.1. Rövidtávú tervek

- Az intézmény kevésbé látogatott programjainak újragondolása a településen élők igényeit fegyelembe véve
- Rendszeres megbeszélések a CÁMK igazgatótanácsával, valamint az általános iskola igazgatójával
- Az intézmény kapuinak megnyitása az új ötletek, lehetőségek számára
- Az épület folyamatos állagmegóvása
- Az intézmény számára honlap létrehozása
- Arculattervezés befejezése

4.3.2. Középtávú tervek

- Továbbra is aktív részvétel a továbbképzéseken
- Többcsatornás kommunikáció kialakítása a településen élőkkel
- Online pénztárgép és számlázó program beszerzése az intézmény részére
- Olyan programok tervezése, melyek egy esetleges újbóli pandémia alkalmával online térbe helyezhetőek (könyvtári és közművelődési egyaránt)
- Tanfolyamok létrehozása
- Erősebb kapcsolati rendszer kiépítése
- Új rendezvények megszervezése

4.3.3. Hosszú távú tervek

- Az intézmény működését meghatározó törvényi és jogszabályi elvárásoknak valómegfelelés
- A fenntartó és az CÁMK igazgató elvárásainak beépítése az intézmény működésébe
- Az intézmények közötti kommunikáció és együttműködés erősítése
- A hatékony gazdálkodás mellett a tárgyi feltételek bővítése
- A kistérségi együttműködések erősítése

4.3.4. Konkrét célok feladatok

A gyermekek olvasóvá való nevelésében vállalt szerep erősítése

Aktív részvétel az Országos Könyvtári Napokon

Tematikus ifjúsági napok létrehozása

Önszerveződős csoportok klubok támogatása

A meglévő csoportok, klubok támogatása

A település lakóinak igényfelmérése

Az aktív időskor támogatása programokkal, előadásokkal

Az intézmény hasznosítása konferenciák, esküvők számára

5. Záró gondolatok

Közművelődési intézményt vezetni felelősség, mely olyan cél érdekében történik, ami nemes. A közművelődési intézmények munkája fontos szerepet játszik a felnövekvő generációtól a szép korúakig, minden ember életében. A tudás, a kultúra vára. Ceglédbercel életében mindig meghatározó szerepe volt a kulturális értékeknek, a hagyományoknak, és maga az intézmény is központi szerepet töltött be az itt lakók életében. Minden „Ceglédbercelinek" van egy emléke az intézménnyel kapcsolatban. Odafigyeléssel, együttműködéssel, kitartással, és szeretettel tovább erősíthetjük az intézmény szerepét és még szerethetőbbé válhatunk látogatóink számára.

Fontos, hogy a jövőben újraértelmezzük, és átgondoljuk feladatainkat, hogy alkalmazkodjunk a körülöttünk lévő világhoz, hogy felkészüljünk a virtuális kultúraközvetítésre.

"A Kultúra nem könyvesláda, tele avult, bár tisztes fóliánsokkal. A kultúra: mozgás, cselekvés, továbbgondolkodás képessége." (Leonyid Leonov)

Ceglédbercel, 2020. június 23.

Köszönöm megtisztelő figyelmét:

Bogyay Katalin Erzsébet

Mellékletek

Hatósági erkölcsi bizonyítvány 07192737

Zsigmond Király Főiskola Oklevél (magyar) 00000269/2015 – okleveles andragógus

Zsigmond Király Főiskola Oklevél (angol) 00000269/2015 – andragogue

Zsigmond Király Főiskola Oklevél (magyar) 00000006/2013 – andragógus

Zsigmond Király Főiskola Oklevél (angol) 00000006/2013 – andragogue

Országos Széchenyi Könyvtár Könyvtári Intézet Bizonyítvány 074095 – segédkönyvtáros

Kurzus Bt. Bizonyítvány 196358 – lakberendező

Államilag elismert Középfokú C-típusú német nyelvvizsga bizonyítvány 305167

Nemzetközileg elismert Középfokú C-típusú német nyelvvizsga MB 120668

Államilag elismert Középfokú A-típusú angol nyelvvizsga 845328

Tanúsítvány Többfunkciós kulturális intézmények vezetőinek képzése Tanúsítvány sorszám: 619/2019

Tanúsítvány KPCM 3.2.3-08/2/KMR-2009-0003/002/2010

Tanúsítvány Az egészségkultúra fejlesztése a közművelődésben VK/160/2014

Szakmai gyakorlat meglétét igazoló munkaügyi okmányok

Hozzájáruló nyilatkozat – adatkezelés

Nyilatkozat a pályázat megismeréséről

Hozzájáruló nyilatkozat

Nyilatkozat vagyontételi kötelezettségről

HATÓSÁGI ERKÖLCSI BIZONYÍTVÁNY

BELÜGYMINISZTÉRIUM

IGAZOLOM, HOGY

BOGYAY KATALIN ERZSÉBET
Budapest 06. 1984.09.16.
anyja szül. neve: Gregó Éva
magyar állampolgár
2737 Ceglédbercel, Kassai utca 12. alatti lakos

a bűnügyi nyilvántartási rendszer adatai alapján

BÜNTETLEN ELŐÉLETŰ
NEM ÁLL KÖZÜGYEKTŐL ELTILTÁS HATÁLYA ALATT
NEM ÁLL FOGLALKOZÁSTÓL VAGY TEVÉKENYSÉGTŐL ELTILTÁS HATÁLYA ALATT

Budapest, 2020. június 22.

Dr. Berta Veronika
főosztályvezető

Érvényes a kiállítástól számított 90 napig. A hatósági erkölcsi bizonyítvány a személyazonosság egyidejű igazolásával használható fel. A hatósági erkölcsi bizonyítvány tartalmát az ellenkező bizonyításáig mindenki kötelés elfogadni. Jogszerelemre hivatkozással az erintett személy közigazgatási pert indíthat a Fővárosi Törvényszéknél. A kérelmet a bizonyítvány kézhezvételétől számított hatvan napon belül a Belügyminisztérium Bűnügyi Nyilvántartó [illegible] kell eljuttatni vagy ajánlott küldemény ként postára adni. A hatósági erkölcsi bizonyítvány kizárólag a kérelmező által a hatósági erkölcsi bizonyítvány iránti kérőlapon megjelölt és igazolni kívánt tények igazolására szolgál.

ADATVÉDELMI ZÁRADÉK

A hatósági erkölcsi bizonyítványban szereplő személyes adatok az információs önrendelkezési jogról és az információszabadságról szóló 2011. évi CXII. törvény szerinti különleges (bűnügyi személyes) adatokat is tartalmaznak, ezért a felhasználó azokat jogszerűen kizárólag az adatigénylés alapjául szolgáló eljárásban, a bűnügyi nyilvántartási rendszerről, az Európai Unió tagállamainak bíróságai által magyar állampolgárokkal szemben hozott ítéletek nyilvántartásáról, valamint a bűnügyi és rendészeti biometrikus adatok nyilvántartásáról szóló 2009. évi XLVII. törvényben meghatározott célból használhatja fel, illetve kezelheti. A hatályos adatvédelmi és adatbiztonsági előírások megsértése esetén (különös tekintettel a jogosulatlan és a céltól eltérő felhasználásra) büntetőjogi, polgári jogi és munkajogi (fegyelmi) felelősség terheli.

071927370

Sorszám: FI [illegible]

Sorszám: 00000269/2015 Intézményi azonosító: H83995

OKLEVÉL

Ezt az oklevelet

Bogyay Katalin Erzsébet

számára állítottuk ki, aki 1984. év szeptember hó 16. napján Magyarország Budapest településén Bogyay Katalin Erzsébet néven született, és a(z) ZSIGMOND KIRÁLY FŐISKOLA nevű felsőoktatási intézmény

andragógia mesterképzési

szak tanulmányi kötelezettségeinek eleget tett. A szak képzési ideje 4 félév. A záróvizsga-bizottság 2015. év június hó 23. napján kelt határozata alapján nevezett mesterfokozatot és

okleveles andragógus

szakképzettséget szerzett, oklevelének minősítése jó.

Kelt: Budapest, 2015. július 17.

záróvizsga bizottság elnöke

ZSIGMOND KIRÁLY FŐISKOLA P.H. 2. REKTOR

rektor/főigazgató

* * *

Az oklevél tulajdonosa tanulmányai során a andragógia képzéshez tartozó Geronto-andragógus specializáció (önálló szakképzettséget nem eredményező szakirány) követelményeit teljesítette.

Kelt: Budapest, 2015. július 17

záróvizsga bizottság elnöke

ZSIGMOND KIRÁLY FŐISKOLA 2. REKTOR

rektor/főigazgató

Number: C0000269/2015 Institution Identification Number FI83395

DEGREE CERTIFICATE

It is hereby certified that

Bogyay Katalin Erzsébet

born Bogyay Katalin Erzsébet on 16 September 1984, in Budapest, Hungary, has satisfied the academic requirements of the KING SIGISMUND BUSINESS SCHOOL master's degree programme in

Andragogy.

The length of this programme is 4 semesters.
By decision of the Final Examination Board of 23 June 2015, Bogyay Katalin Erzsébet has been awarded a Master's Degree graded good and the professional qualification of

Andragogue.

Budapest, 17 July 2015

Chairman, Final Examination Board

Rector (Director-General)

* * *

The holder of this degree certificate has satisfied the requirements of the specialisation (which does not confer a separate professional qualification) in Gerontology andragogy major as part of the degree programme in Andragogy.

Budapest, 17 July 2015

Chairman, Final Examination Board

Rector (Director-General)

Sorszám: 00000006/2013 Intézményi azonosító: FI83995

OKLEVÉL

Ezt az oklevelet

Bogyay Katalin Erzsébet

számára állítottuk ki, aki 1984. év szeptember hó 16. napján Magyarország Budapest településén Bogyay Katalin Erzsébet néven született, és a(z) ZSIGMOND KIRÁLY FŐISKOLA nevű felsőoktatási intézmény

andragógia alapképzési

szak tanulmányi kötelezettségeinek eleget tett. A szak képzési ideje 6 félév.
A záróvizsga-bizottság 2013. év január hó 4. napján kelt határozata alapján nevezett alapfokozatot és

andragógus (felnőttképzési szervező)

szakképzettséget szerzett, oklevelének minősítése jeles.

Kelt: Budapest, 2013. január 8.

P.H.

záróvizsga bizottság elnöke

rektor/dékán

Number: 00000006/2013 Institution Identification Number: FI83995

DEGREE CERTIFICATE

It is hereby certified that

Bogyay Katalin Erzsébet

born Bogyay Katalin Erzsébet on 16 September 1984, in Budapest, Hungary, has satisfied the academic requirements of the KING SIGISMUND COLLEGE bachelor's degree programme in

Andragogy.

The length of this degree programme is 6 semesters.
By decision of the Final Examination Board of 4 January 2013, Bogyay Katalin Erzsébet has been awarded a Bachelor's Degree graded very good and the professional qualification of

Andragogue (Adult Education Management).

Budapest, 8 January 2013

L.S.

Chairman, Final Examination Board

Rector (Dean)

Sorozatjel: CXB C

Sorszám: 074095

Törzslap száma: 81199 3 / 2014

BIZONYÍTVÁNY

Név: BOGYAY KATALIN ERZSÉBET

Születési név: BOGYAY KATALIN ERZSÉBET

Születési hely: BUDAPEST

Születési idő: 1984. év 09. hó 16. nap

Tanulói azonosító száma: —

Anyja születési neve: GREGÓ ÉVA

aki szakmai tanulmányait a(z) ORSZÁGOS SZÉCHÉNYI KÖNYVTÁR KÖNYVTÁRI INTÉZET BUDAPEST (01-0258-04) végezte,

a(z) ORSZÁGOS SZÉCHÉNYI KÖNYVTÁR KÖNYVTÁRI INTÉZET

mellett működő szakmai vizsgabizottság előtt szakmai vizsgát tett.

A szakmai vizsga eredménye osztályzattal: KÖZEPES (3)

Ez a bizonyítvány a szakképzésről szóló 2011. évi CLXXVII. törvény 9. §-a értelmében az Országos Képzési Jegyzékben meghatározott

52 322 01 azonosító számú,

SEGÉDKÖNYVTÁROS

megnevezésű

szakképesítés, részszakképesítés, szakképesítés ráépülés megszerzését igazolja.

BUDAPEST 2014. év 07. hó 14. nap.

A szakmai vizsgabizottság elnöke

A vizsgaszervező intézmény vezetője

Országos Széchényi Könyvtár Könyvtári Intézet mellett működő szakmai vizsgabizottság 1827 Budapest

5

48

Sorozatjel: PTJ

Sorszám: 195158

Törzslap száma: 4/30/100/2005

BIZONYÍTVÁNY

BOGYAY KATALIN

akit Budapest

19 84. év szeptember hó 16. napján született.

(anyja neve: Gregó Éva)

szakmai tanulmányait a(z) Kurzus Bt. (Szeged)

végezte.

A(z) Nemzeti Szakképzési Intézet

mellett működő szakmai vizsgabizottság előtt szakmai vizsgát tett:

szakmai elméletből: jó (4)

szakmai gyakorlatból: jó (4)

eredménnyel.

Ez a bizonyítvány az 1993. évi LXXVI. törvény 12. §-a értelmében az *Országos Képzési Jegyzékben* meghatározott

52 7899 02 azonosítószámú

Lakberendező

megnevezésű szakképesítést igazol.

62 : 06-0013-04

Cegléd, 2005. év szept. hó 24. n.

a szakmai vizsgabizottság elnöke

a vizsgaszervező vezetője

P. H.

A. Tü. 570. r. sz. - 17382
Pátria Nyomda Rt. - (Fsz.: 5-3985)
Látta: OM részéről: V. A. 2001. IX. 11.

BIZONYÍTVÁNY ÁLLAMILAG ELISMERT NYELVVIZSGÁRÓL
STATE ACCREDITED LANGUAGE EXAMINATION CERTIFICATE
STAATLICH ANERKANNTES SPRACHPRÜFUNGSZEUGNIS
CERTIFICAT D'EXAMEN DE LANGUE RECONNU PAR L'ÉTAT

BJ010-11778

Anyakönyvi szám
Registration Number
Registrationsnummer
Numéro d'enregistrement officiel

845328

Bizonyítványszám
Serial Number
Zeugnis-Nummer
Numéro du certificat

Tanúsítjuk, hogy
We hereby certify that
Hiermit wird bestätigt, dass
Nous confirmons que

Bogyay Katalin Erzsébet

Név/Name/Name/Nom et prénom

Budapest

Születési hely/Place of Birth
Geburtsort/Lieu de naissance

1984. szeptember 16.

Születési idő/Date of Birth
Geburtsdatum/Date de naissance

EREDMÉNYES ÁLLAMILAG ELISMERT NYELVVIZSGÁT TETT
HAS SUCCESSFULLY PASSED THE STATE ACCREDITED LANGUAGE EXAMINATION
DIE STAATLICH ANERKANNTE SPRACHPRÜFUNG ERFOLGREICH ABGELEGT HAT
A PASSÉ AVEC SUCCES L'EXAMEN DE LANGUE RECONNU PAR L'ÉTAT

BJ010-11778 845328

ELTE Idegennyelvi Továbbképző Központ

Vizsgaközpont
Examination Centre
Prüfungszentrum
Centre d'examen

ORIGO/kötnyelvű

Vizsgarendszer
Examination System
Prüfungssystem
Examen

Katedra Nyelviskola Kft.

Vizsgahely
Examination Site
Prüfungsort
Lieu de l'examen

Budapest

Város/Town
Stadt/Ville

2006. szeptember 27.

Vizsgaidőpont/Date of exam
Prüfungstermin/Date de l'examen

általános
general
Allgemeinsprache
général

angol **English** **Englisch** **anglais**	**középfokú (B2)** **intermediate (B2)** **Mittelstufe (B2)** **intermédiaire (B2)**	**szóbeli (A)** **oral (A)** **mündlich (A)** **oral (A)**
Nyelv/Language Sprache/Langue	Fok/Level Stufe/Niveau	Típus/Type Typ/Type

Vizsgáztató testület elnöke
President of the Examination Board
Vorsitzende/r der Prüfungskommission
Président du corps des examinateurs

Vizsgaközpont vezetője
Director of the Examination Centre
Leiter/in des Prüfungszentrums
Directeur/trice du centre d'examen

2006. október 18.

VIZSGAEREDMÉNYEK

Anyakönyvi szám:
A 383228

Bizonyítványszám:
305167

középfokú **általános**

Zertifikat Deutsch

Írásbeli:	Elérhető pontszám	Elért pontszám	
Olvasott szöveg értése	75	75,0	
Írásbeli kifejezőkészség	45	24,0	
Nyelvi elemek	30	27,0	
Hallott szöveg értése	75	55,0	
Írásbeli összesen	225	181,0	
Szóbeli:	75	75,0	
ÖSSZESEN:	300	256,0	85,3%

BIZONYÍTVÁNY
ÁLLAMILAG ELISMERT NYELVVIZSGÁRÓL

Anyakönyvi szám:
A 383228

Bizonyítványszám:
305167

Tanúsítjuk, hogy

Bogyay Katalin
(név)

Budapest — (születési hely)
1984.09.16. — (születési idő)

Goethe-Institut Budapest
(vizsgaközpont)

Goethe-Institut vizsgarendszere Zertifikat Deutsch / egynyelvű
(vizsgarendszer)

Novoschool Kft.
(vizsgahely)

Budapest — (város)
2003.03.07. — (időpont)

általános

német — (nyelv)
közép — (fok)
komplex (C) — (típus)

eredményes, államilag elismert nyelvvizsgát tett.

Novoschool Kft. H-1031 Budapest, Utrecht u. 5/B — a vizsgáztató szervezet

Goethe-Institut Sprachprüfungen Budapest — a vizsgaközpont igazgatója

GOETHE-INSTITUT

zur Pflege der deutschen Sprache im Ausland
und zur Förderung der internationalen kulturellen Zusammenarbeit e.V.

ZERTIFIKAT DEUTSCH

Katalin Bogyay
Vorname, Name

geb. am 16.9.1984 in Budapest

hat die Prüfung zum
Zertifikat Deutsch

am 6.3.2003 in Budapest
(Prüfungsdatum) (Prüfungsort)

mit der Gesamtnote gut bestanden.

Ergebnis der schriftlichen Teilprüfung (max. 225 Punkte) 161,00 Punkte

Ergebnis der mündlichen Teilprüfung (max. 75 Punkte) 75,00 Punkte

Budapest, 24.3.2003
Ort, Datum

ösd

GOETHE INSTITUT

WBT

Prüfungskommission:

[illegible] Wing

Zertifikat Deutsch

[illegible]

[illegible]

[illegible]

Tanúsítvány-sorszám: 619 / 2019

TANÚSÍTVÁNY

arról, hogy

Bogyay Katalin Erzsébet

Születési név: Bogyay Katalin Erzsébet
Született: Budapest 1964.09.16
Anyja neve: Gregó Éva

részt vett a

Többfunkciós kulturális intézmények vezetőinek képzése

elnevezésű

61910-4/2016/KOZOSMUV számú akkreditációt jóváhagyó határozat alapján meghirdetett 60 órás akkreditált szervezett továbbképzési programon.

Képző intézmény adatai:
NMI Művelődési Intézet Nonprofit Közhasznú Kft.
1027 Budapest, Csalogány u. 47-49.

A továbbképzés helyszíne és ideje:
NMI Művelődési Intézet Nkft.
1089 Budapest Bláthy Ottó u. 3-5.
2019. október 29. – 2019. december 12.

A résztvevő a továbbképzés alábbi követelményeinek megfelelt:

Többfunkciós intézmény szervezeti és működési szabályzatának és éves költségvetésének elkészítése, valamint egy záródolgozat megfelelő teljesítése.

Minősítése: megfelelt

E tanúsítvány a szervezett továbbképzésben való kötelező részvétel sikeres teljesítését igazolja.

Budapest, 2019. december 12.

Závogyán Magdolna
ügyvezető

KOMPETENCIA MELLÉKLET

A többfunkciós kulturális intézmények vezetőinek képzése

elnevezésű 61910-4/2016/KOZOSMUV számú akkreditációt jóváhagyó határozat alapján meghirdetett 60 órás akkreditált szervezett továbbképzési program teljesítését igazoló

619 / 2019 anyakönyvi számon nyilvántartott tanúsítványhoz.

Az akkreditált szakmai továbbképzés elvégzésével megszerezhető kompetenciák:

- Ismeri és a gyakorlatban tudja alkalmazni a közművelődési intézmények, múzeumok és könyvtárak működését szabályzó jogszabályokat.
- Képes a külső és belső kapcsolatrendszer kiépítése érdekében a megfelelő kommunikációs csatornák igénybevételére.
- Képes elkészíteni egy többfunkciós intézmény szervezeti és működési szabályzatának vázlatát.
- Képes a többfunkciós intézmény éves költségvetésének megtervezésére.
- Ismeri a közösségi szükségletek és erőforrások felmérésének különböző módszereit.
- Készség szintjén alkalmazza a többfunkciós intézmények vezetésével kapcsolatos technikákat.
- Ismeri a minőség fenntartására és értékelésére vonatkozó módszereket.

A Kompetencia melléklet a tanúsítvány elválaszthatatlan részét képezi.

Budapest, 2019. december 12.

dr. Juhász Erika
szakmafejlesztési igazgató
ph.

TIT TELEKI LÁSZLÓ ISMERETTERJESZTŐ EGYESÜLET
Felnőttképzési nyilvántartási szám: 01-0111-05 Intézmény akkreditációs lajstromszám: AL-0027
1088 Budapest VIII., Üllői út 14. 1/4. Tel.: 266-2246 Fax: 317-0989
E-mail: titteleki@t-online.hu; Honlap: www.titteleki.hu

Tanúsítvány-sorszám: 3.2.3-08/2/KMR-2009-0003/002/2010.

TANÚSÍTVÁNY

arról, hogy

Bogyay Katalin
(1984. 09. 16.)

részt vett a
KULTURÁLIS PROJEKT CIKLUS MENEDZSMENT (KPCM)
című
Közm./A/34/2009. (XII.10.) számú alapítási- és
Közm./I/16/2010. (I. 29.) számú indítási határozatok,
valamint a FAT: PLB-0393 programakkreditációs tanúsítvány alapján a
180 órás,
„A kulturális szakemberek szervezett képzési rendszeréről, követelményeiről és a képzés finanszírozásáról szóló 1/2000. (I.14.) NKÖM rendelet" szerinti akkreditált továbbképzési programon.
A továbbképzés az alábbi modulokból állt:

1. Általános kultúraelmélet	30 órás modul
2. KPCM alapjai és az alaprutinok gyakorlata	60 órás modul
3. Monitoring és pénzügyi ismeretek	50 órás modul
4. Projektgazdálkodás	40 órás modul

A továbbképzés helyszíne:
Kossuth Művelődési Központ és Könyvtár
2700 Cegléd, Kossuth tér 5/a.
A továbbképzés időpontja:
2010. július 5.– 2010. szeptember 11.

E tanúsítvány a szervezett továbbképzésben való kötelező részvételt és a záróvizsga sikeres teljesítését igazolja.

Kelt: Budapest, 2010. szeptember 17.

PH

Naményi Béla

Piróth Eszter

TÁMOP-3.2.3-08/2/KMR-2009-0003

A projekt az Európai Unió támogatásával, az Európai Szociális Alap társfinanszírozásával valósul meg.

Befektetés a jövőbe
Új Magyarország FEJLESZTÉSI TERV

Tanúsítvány-sorszám: VK/160/ 2014

TANÚSÍTVÁNY

arról, hogy

BOGYAY KATALIN ERZSÉBET

Születési név: Bogyay Katalin Erzsébet
Született: Budapest, 1984.09.16
Anyja neve: Grego Éva

részt vett az

Az egészségkultúra fejlesztése a közművelődésben
elnevezésű

Közm./A/24/2011. (VIII. 17.) számú alapítási és Közm./I/27/2011. (VIII.17.) indítási számú határozat alapján meghirdetett 40 órás, a kulturális szakemberek szervezett képzési rendszeréről, követelményeiről és a képzés finanszírozásáról szóló 1/2000.(I.14.) NKÖM rendelet szerint akkreditált szervezett továbbképzési programon.

Képző intézmény adatai:
Nemzeti Művelődési Intézet
(Felnőttképzési nyilvántartási száma: E-000722/2014)
1011 Budapest, Corvin tér 8

A továbbképzés helyszíne és ideje:
Nemzeti Művelődési Intézet Országos Felnőttképzési Szakmai Központja
6000 Kecskemét, Katona József tér 8.
2014. november 24 – 2014. december 8.

A résztvevő a továbbképzés alábbi követelményeinek megfelelt:

1 db 4 oldalas záró dolgozat elkészítése, a képzés során elsajátított elméleti és gyakorlati anyag, valamint saját munkatapasztalat felhasználásával.

Minősítése: megfelelt / jól megfelelt / kiválóan megfelelt

E tanúsítvány a szervezett továbbképzésben való kötelező részvétel sikeres teljesítését igazolja.

Kecskemét, 2014. december 8.

Polyák Albert
szakmai igazgató

KINEVEZÉS

közalkalmazotti jogviszonyba

III-1

Ügyiratszám: 60/2008 Melléklet: számú "Rendelkezés" a személyi juttatások kiadásának teljesítési helyéről.

Kinevezési jogkör gyakorlója: K Művelődési Központ igazgató

Munkáltató neve: KOSSUTH MŰVELŐDÉSI KÖZPONT ÉS KÖNYVTÁR

címe: 2700 CEGLÉD KOSSUTH tér 5/A

Munkáltató törzsszáma*: 394800

Szervezeti egység megnevezése*: KÖZMŰVELŐDÉSI VÁROSI KÖNYVTÁR Szakfeladat*: 923127

Funkcionális bontás száma*: 00000 Száma*: 050000

Főkönyvi számla száma*: 0

Kiadásnem, foglalkoztatás jellege* 511 010 Témaszám*: 31100100000207

megnevezése*: Teljes munkaidős határozatlan időre kinevezett munkavállaló

Közalkalmazott adóazonosító jele: 8429920323

Neve: Bogyay Katalin Erzsébet

Születési neve: Bogyay Katalin Erzsébet

Anyja neve: Gregó Éva

Születési helye, ideje: Budapest 1984.09.16

Lakcíme: 2737 CEGLÉDBERCEL Kassai utca 12

A közalkalmazottak jogállásáról szóló 1992. évi XXXIII.tv. alapján kinevezem Önt.

határozatlan időre 2008.06.04 napi hatállyal

Munkahelye (neve, címe): Kossuth Művelődési Központ és Könyvtár Központi Könyvtára
2700 CEGLÉD Szabadság tér 5/a

Munkakör/munkaköri csoport/beosztás: KÖNYVTÁRKEZELŐ

Munkaidő: napi 8 óra

A próbaidő időtartamát 2008.06.04 naptól 2008.09.04 napig határozom meg.

A fizetési osztálya megállapításához figyelembe vett jogszabályban előírt iskolai végzettség, illetve az állam által elismert szakképzettség, szakképesítés, tudományos fokozat, doktori cím, akadémiai tagság Kjt.61.§.):

Közalkalmazotti jogviszonyának időtartama: 0 év 0 hó 0 nap
(bemutaton okiratait figyelembe véve)

Közalkalmazotti jogviszony kezdete:

- besoroláshoz: 2008.06.04
- jubileumi jutalomhoz/felmentéshez: 2008.06.04
- végkielégítés megállapításához: 2008.06.04

Ennek, valamint iskolai végzettsége alapján besorolom Őt a D fizetési osztály 01 fizetési fokozatba.

Kulcsszám: 3040106 FEOR szám: 2611

Következő magasabb fizetési fokozatba lépés várható ideje: 2011.01.01

Havi illetményét a következők szerint állapítom meg:

- KJT 1.sz. melléklete szerinti garantált illetmény	79000 Ft
- további szakkép. szakképz. elismerésével összefüggő illetménynövekedés	
Kjt. 66. § (2)-(3) bekezdés alapján:	0 Ft
Kjt. 66. § (4) bekezdés alapján:	0 Ft
Garantált illetmény összesen:	79000 Ft
Összesen kerekítve:	79000 Ft
Garantált bérminimumra való kiegészítés	7300 Ft
Illetmény összesen:	86300 Ft
Járandóságok összesen:	86300 Ft

13

Közalkalmazotti jogviszonyával kapcsolatban a munkáltatói jogkör gyakorlója igazgató

Az Mt. 76 § (7) bekezdés szerinti tájékoztatás:
Egyéb kikötések, megjegyzések :
A közalkalmazottat kötelezem ,hogy két éven belül a könyvtárosasszisztensi képesítést megszerezze.

A fenti intézkedésem ellen az Mt. 201 §. szabályai szerint - az elévülési időn belül - **kereshetel** fordulhat a **a területileg illetékes** Munkaügyi Bírósághoz

Kelt: **CEGLÉD 2008.06.04**

P.H.

munkáltató

Kinevezésemet elfogadom.

Kelt: 2008. 06. 04.

közalkalmazott

(Amennyiben a személyi juttatások előirányzata felett rendelkező ellenjegyzése szükséges.)
A bérkeret rendelkezésre áll.

Kelt: **CEGLÉD 2008.06.04**

P.H.

személyi juttatások előirányzata felett rendelkező

Kapják: 1. Közalkalmazott 2. Munkáltató 3. Illetményszámfejtő hely 4. Irattár

* Az illetményszámfejtéshez szükséges tájékoztató adat.
** Abban az esetben kitöltendő, ha a napi munkaidő nem egész óra

KINEVEZÉS MÓDOSÍTÁSA
közalkalmazotti jogviszonyban

III-2/a

Ügyiratszám : Melléklet : számú "Rendelkezés" a személyi juttatások kiadásának teljesítési helyéről.

Kinevezési jogkör gyakorlója K Művelődési Központ igazgató
Munkáltató neve : KOSSUTH MŰVELŐDÉSI KÖZPONT ÉS KÖNYVTÁR
címe : 2700 CEGLÉD KOSSUTH tér 5 / A
Munkáltató törzsszáma*: 394800
Szervezeti egység megnevezése*: KOSSUTH MŰVELŐDÉSI KÖZPONT
Szakfeladat*: 921815
Száma*: 040000
Funkcionális bontás száma*: 00000
Főkönyvi számla száma*: 0
Témaszám*: 31100100000207
Kiadásnem, foglalkoztatás jellege* 511 010
megnevezése*: Teljes munkaidős határozatlan időre kinevezett munkavállaló

Közalkalmazott adóazonosító jele 8429920323
Neve: BOGYAY KATALIN ERZSÉBET
Születési neve : BOGYAY KATALIN ERZSÉBET
Anyja neve: GREGÓ ÉVA
Születési helye, ideje: BUDAPEST 1984.09.16
Lakcíme: 2737 CEGLÉDBERCEL KASSAI utca 12

A közalkalmazottak jogállásáról szóló 1992. évi XXXIII. tv. alapján kinevezése 2008.09.01. napi hatállyal az alábbiak szerint módosul:

- munkahely neve: Kossuth Művelődési Központ és Könyvtár Központi Könyvtára
  címe: 2700 CEGLÉD Szabadság tér 5/a

- KÖNYVTÁRKEZELŐ munkakörből KULTURÁLIS SZERVEZŐ munkakörbe helyezem.

Munkaidő : - heti 40 óra

Következő magasabb fizetési fokozatba lépés várható ideje : 2011.01.01

Kulcsszám (régi): 3040106 Kulcsszám (új): 3040106
FEOR szám (régi): 2611 FEOR szám (új): 2611

Havi illetményét a következők szerint állapítom meg:

	Régi	Új
- KJT 1.sz. melléklete szerinti garantált illetmény	79000 Ft	79000 Ft
- további szakképesítés szakképzettség elismerésével összefüggő illetménynövekedés :		
Kjt. 66. § (2)-(3) bekezdés alapján :	0 Ft	0 Ft
Kjt. 66. § (4) bekezdés alapján :	0 Ft	0 Ft
Garantált illetmény összesen :	79000 Ft	79000 Ft
Összesen kerekítve :	79000 Ft	79000 Ft
- Garantált bérminimumra való kiegészítés	7300 Ft	7300 Ft
Illetmény összesen :	86300 Ft	86300 Ft
Járandóságok összesen :	86300 Ft	86300 Ft

Megjegyzés : Kinevezése egyebekben változatlan marad.

15

A fenti intézkedésem ellen az Mt. 201 § - 202 §-aiban foglaltak szerint, kinevezés egyoldalú módosítása esetén a közléstől számított 30 napon belül, minden más esetben elévülési időn belül keresettel fordulhat a

a területileg illetékes Munkaügyi Bírósághoz.

Kelt: **CEGLÉD** **2008.09.29**

P.H.

Közalkalmazott

munkáltató

(Amennyiben a személyi juttatások előirányzata felett rendelkező ellenjegyzése szükséges.)
A bérkeret rendelkezésre áll.

Kelt: **CEGLÉD** **2008.09.29**

P.H.

személyi juttatások előirányzata felett rendelkező

Kapják: 1. Közalkalmazott 2. Munkáltató 3. Illetményszámfejtő hely 4. Irattár

* Az illetményszámfejtéshez szükséges tájékoztató adat.

KÖZALKALMAZOTTI JOGVISZONY MEGSZŰNÉSE, MEGSZÜNTETÉSE

III-5

Ügyiratszám: 108/2008

Kinevezési jogkor gyakorlója: K Művelődési Központ igazgató

Munkáltató neve: KOSSUTH MŰVELŐDÉSI KÖZPONT ÉS KÖNYVTÁR

címe: 2700 CEGLÉD KOSSUTH tér 5 / A

Munkáltató törzsszáma*: 394800

Szakfeladat*: 923127

Szervezeti egység megnevezése*: KÖZMŰVELŐDÉSI VÁROSI KÖNYVTÁR

Száma*: 050000

Funkcionális bontás száma*: 00000

Főkönyvi számla száma*: 0

Kiadásnem, foglalkoztatás jellege*: 511 010

Témaszám*: 311001000000207

megnevezése*: Teljes munkaidős határozatlan időre kinevezett munkavállaló

Közalkalmazott adóazonosító jele: 8429920323

Neve: BOGYAY KATALIN ERZSÉBET

Születési neve: BOGYAY KATALIN ERZSÉBET

Anyja neve: GREGÓ ÉVA

Születési helye, ideje: BUDAPEST 1984.09.16

Lakcíme: 2737 CEGLÉDBERCEL KASSAI utca 12

A(z) KOSSUTH MŰVELŐDÉSI KÖZPONT ÉS KÖNYVTÁR munkáltatónál fennálló

közalkalmazotti jogviszonya közös megegyezéssel megszűnik

A közalkalmazotti jogviszony megszűnésének időpontja: 2008.12.31

Egyidejűleg a 3040106 kulcsszám KULTURÁLIS SZERVEZŐ munkakör szerint

megállapított 86300 Ft illetményét, egyéb járandóságait fenti időponttal megszüntetem.

BOGYAY KATALIN ERZSÉBET

A fenti intézkedésem ellen az Mt. 202 § szerint a közléstől számított 30 napon belül kereset

» Területileg illetékes

Munkaügyi Bírósághoz

INDOKLÁS

Kelt: 2008.12.05

P.H.

munkáltató

Kapják: 1. Közalkalmazott
2. Munkáltató
3. Illetményszámfejtő hely
4. Irattár

* Az illetményszámfejtéshez szükséges tájékoztató adat.

KINEVEZÉS

közalkalmazotti jogviszonyba

III-1/a

Ügyiratszám: **64/2010.Sz.**

Kinevezési jogkör gyakorlója: **ÁMK Vezető**

Munkáltató neve: **CEGLÉDBERCEL POLGÁRMESTERI HIVATAL**

címe: **2737 CEGLÉDBERCEL, PESTI ÚT 61.**

Munkáltató törzsszáma.* **390747** Szakfeladat:* **900400**

Szervezeti egység megnevezése:* **MŰV.KÖZP.MŰV.ILTEV** Száma:* **330000**

Funkcionális bontás száma : **00000**

Főkönyvi számla száma:* **000000** Témaszám:* **3110010000181**

Kiadásnem, foglalkoztatás jellege*: **511 030**

megnevezés*: **Teljes munkaidős munkavállaló határozott időre történő fogl.**

Közalkalmazott adóazonosító jele: **8429928323**

Neve: **BOGYAY KATALIN ERZSÉBET**

Születési neve: **BOGYAY KATALIN ERZSÉBET**

Anyja neve: **GREGÓ ÉVA**

Születési helye, ideje: **BUDAPEST 1984.09.16**

Lakcíme: **2737 CEGLÉDBERCEL, KASSAI UTCA 12.**

A közalkalmazottak jogállásáról szóló 1992. évi XXXIII.tv. alapján kineveztem Önt

- határozott időre Kulturális szervezői feladatok feladat ellátása céljából 2010.06.16 napjától 2010.12.31 napjáig.

Munkavégzés helye: **CEGLÉDBERCELI ÁMK DÓZSA GYÖRGY MŰVELŐDÉSI HÁZ ÉS KÖNYVTÁR 2737 CEGLÉDBERCEL, PESTI ÚT 96.**

Munkakör/munkaköri csoport/besorolás: KULTURÁLIS SZERVEZŐ

Munkaidő : - napi **8** óra

A fizetési osztály megállapításához figyelembe vett jogszabályban előírt iskolai végzettség, illetve állam által elismert szakképzettség, szakképesítés, tudományos fokozat, doktori cím, akadémiai tagság (Kjt.61.§.): Gimnáziumi érettségi

Közalkalmazotti jogviszonyának időtartama: **év 6 hó 27 nap**

(bemutatott okiratait figyelembe véve)

Közalkalmazotti jogviszony kezdete:

- besorláshoz (kivéve Kjt.66/A.§ szerinti illetmény): **2010.06.16**
- jubileumi jutalomhoz/felmentéshez: **2010.06.16**
- végkielégítés megállapításához: **2010.06.16**

Ennek, valamint iskolai végzettsége alapján besorolom Önt a D fizetési osztály, 01 fizetési fokozatba.

Kulcsszám : **3040105** FEOR szám : **2614**

Következő magasabb fizetési fokozatba lépés várható ideje:

Verzió: 1.0.10.-2010.01.20

Havi illetményét a következők szerint állapítom meg:

Kjt. 1. sz. melléklete szerinti garantált illetmény	79000Ft
- további szakképesítés, szakképzettség elismerésével összefüggő illetménynövekedés	
Kjt. 66. § (2)-(3) bekezdés alapján	0Ft
Kjt. 66. § (4) bekezdés alapján	0Ft
Garantált illetmény összesen:	**79000Ft**
Összesen kerekítve:	**79000Ft**
- Garantált bérminimumra való kiegészítés	10500Ft
Illetmény összesen:	**89500Ft**
Járandóságok összesen:	**89500Ft**

Közalkalmazotti jogviszonnyával kapcsolatban a munkáltatói jogkör gyakorlója: **ÁMK vezető**

Egyéb kikötések, megjegyzések :

**Összege az egyéb illetmény-összetevők változásáig érvényes.

A fenti intézkedésem ellen az Mt. 201. §. szabályai szerint - az elévülési időn belül - keresettel fordulhat a területileg illetékes Munkaügyi Bírósághoz.

Kelt: CEGLÉDBERCEL 2010.06.17

P.H.

munkáltató

Kinevezésemet, elfogadom.

Kelt: Ce. 2010 év 06 hó nap

közalkalmazott

(Amennyiben a személyi juttatások előirányzata felett rendelkezni ellenjegyzése szükséges.)
A bérkeret rendelkezésre áll.

Kelt: Ce. 2010 év 06 hó nap

P.H.

személyi juttatások előirányzata felett rendelkező

Kapják: 1.Közalkalmazott
2. Munkáltató
3. Illetményszámfejtő hely
4. Irattár

* Az illetményszámfejtéshez szükséges tájékoztató adat.

Verzió: 1.0.0.0/2010.01.31

KINEVEZÉS MÓDOSÍTÁSA

közalkalmazotti jogviszonyban

(jogviszony hosszabbítás)

III-2/a/1

Ügyiratszám:

Kinevezési jogkör gyakorlója: ÁMK Vezető

Munkáltató neve: CEGLÉDBERCEL POLGÁRMESTERI HIVATAL

címe: 2737 CEGLÉDBERCEL, PESTI ÚT 61.

Munkáltató törzsszáma:* 390747 Szakfeladat:* 900400

Szervezeti egység megnevezése:* MŰV.KÖZP.MŰV.B.TEV Száma:* 330000

Funkcionális bontás száma : 00000

Főkönyvi számla száma:* 000000 Témaszám:* 31100100000181

Kiadásnem, foglalkoztatás jellege*: 511 030

megnevezés*: Teljes munkaidős munkavállaló határozott időre történő fogl.

Közalkalmazott adóazonosító jele: 8429928323

Neve: BOGYAY KATALIN ERZSÉBET

Születési neve: BOGYAY KATALIN ERZSÉBET

Anyja neve: GREGÓ ÉVA

Születési helye, ideje: BUDAPEST 1984.09.16

Lakcíme: 2737 CEGLÉDBERCEL, KASSAI UTCA 12.

A közalkalmazottak jogállásáról szóló 1992. évi XXXIII.tv. alapján kinevezés 2011.01.01 napi hatállyal az alábbiak szerint :

- határozott időre: 2011.12.31 napjáig módosul .

Megjegyzés : Kinevezése egyebekben változatlan marad.

A fenti intézkedésem ellen az Mt. 201 § - 202 §-ában foglaltak szerint, a kinevezés egyoldalú módosítása esetén a közlésétől számított 30 napon belül, minden más esetben elévülési időn belül keresettel fordulhat a **területileg illetékes** Munkaügyi Bírósághoz.

Kelt: CEGLÉDBERCEL

P.H.

közalkalmazott

munkáltató

(Amennyiben a személyi juttatások előirányzata felett rendelkező ellenjegyzése szükséges.)

A bérkeret rendelkezésre áll.

Kelt: CEGLÉDBERCEL 2010. évben DECEMBER hó 01 nap

P.H.

személyi juttatások előirányzata felett rendelkező

Kapják: 1. Közalkalmazott 3. Illetményszámfejtő hely
2. Munkáltató 4. Irattár

* Az illetményszámfejtéshez szükséges tájékoztató adat

8429928323 BOGYAY KATALIN ERZSÉBET Oldalszám: 1 / 1 Verzió: 1.0.000/2009/07.29

KINEVEZÉS MÓDOSÍTÁSA

közalkalmazotti jogviszonyban

III-2/a

Ügyiratszám:

Kinevezési jogkör gyakorlója: **ÁMK Vezető**

Munkáltató neve: **CEGLÉDBERCEL POLGÁRMESTERI HIVATAL**

címe: **2737 CEGLÉDBERCEL, PESTI ÚT 61.**

Munkáltató törzsszáma:* **390747** Szakfeladat:* **990400**

Szervezeti egység megnevezése:* **MŰV.KÖZPMŰV.ILTEV** Száma:* **330000**

Funkcionális bontás száma: **00000**

Főkönyvi számla száma:* **000000** Témaszám:* **311001000000181**

Kiadásnem, foglalkoztatás jellege:* **511 010**

megnevezés:* **Teljes munkaidős határozatlan időre kinevezett munkavállaló**

Közalkalmazott adóazonosító jele: **8429920323**

Neve: **BOGYAY KATALIN ERZSÉBET**

Születési neve: **BOGYAY KATALIN ERZSÉBET**

Anyja neve: **GREGÓ ÉVA**

Születési helye, ideje: **BUDAPEST 1984.09.16**

Lakcíme: **2737 CEGLÉDBERCEL, KASSAI UTCA 12.**

A közalkalmazottak jogállásáról szóló 1992 évi XXXIII.tv alapján kinevezése **2012.01.01** napi hatállyal, az alábbiak szerint módosul:

- határozatlan időre.
- munkavégzés helye: **CEGLÉDBERCELI ÁMK DÓZSA GYÖRGY MŰVELŐDÉSI HÁZ ÉS KÖNYVTÁR 2737 CEGLÉDBERCEL, PESTI ÚT 96.**

Munkaidő: - napi **8** óra

A fizetési osztálya megállapításához figyelembe van jogszabályban előírt iskolai végzettség, illetve állam által elismert szakképzettség, szakképesítés, tudományos fokozat, doktori cím, akadémiai tagság (Kjt 61.§) Gimnáziumi érettség:

Következő magasabb fizetési fokozatba lépés várható ideje: **2013.01.01**

Kulcsszám (régi): **3040105** Kulcsszám (új): **3040105**

FEOR szám (régi): **2714** FEOR szám (új): **2714**

Havi illetményét a következők szerint állapítom meg:	**Régi**	**Új**
Kjt. 66.§(1) bekezdése szerinti garantált illetmény	79000Ft	79000Ft
- további szakképesítés, szakképzettség elismerésével összefüggő illetménynövekedés		
Kjt. 66. § (2)-(3) bekezdés alapján	0Ft	0Ft
Kjt. 66. § (4) bekezdés alapján	0Ft	0Ft
Garantált illetmény összesen:	**79000Ft**	**79000Ft**
Összesen korekítve:	**79000Ft**	**79000Ft**
- Garantált bérminimumra való kiegészítés	10500Ft	10500Ft
Illetmény összesen:	**89500Ft**	**89500Ft**
Járandóságok összesen:	**89500Ft**	**89500Ft**

8429920323 BOGYAY KATALIN ERZSÉBET Oldalszám: 1/2 Verzió: 1.0.0.0-2011.02.02

Megjegyzés

**Összege az egyéb illetmény-összetevők változásáig érvényes.

A fenti intézkedésem ellen az Mt. 201 § - 202 §-aiban foglaltak szerint, a kinevezés egyoldalú módosítása esetén a közléstől számított 30 napon belül, minden más esetben elévülési időn belül keresettel fordulhat a MÁK Illetményszámfejtés Munkaügyi Bírósághoz

Kelt: CEGLÉDBERCEL 2011.12.01

P.H.

közalkalmazott

munkáltató

(Amennyiben a személyi juttatások előirányzata felett rendelkező ellenjegyzése szükséges.)

A bérkeret rendelkezésre áll

Kelt: _____ év hó nap

P.H.

személyi juttatások előirányzata felett rendelkező

Kapják: 1. Közalkalmazott
2. Munkáltató
3. Illetményszámfejtő hely
4. Irattár

* Az illetményszámfejtéshez szükséges tájékoztató adat

KINEVEZÉS MÓDOSÍTÁSA

közalkalmazotti jogviszonyban

III-2/a

Ügyiratszám

Kinevezési jogkör gyakorlója: ÁMK Vezető

Munkáltató neve: CEGLÉDBERCELI ÁLTALÁNOS MŰVELŐDÉSI KÖZPONT

címe: 2737 CEGLÉDBERCEL, PESTI ÚT 160.

Munkáltató törzsszáma:* 770855 Szakfeladat:* 910501

Szervezeti egység megnevezése:* CEGLÉDBERCELI ÁLTALÁNOS MŰVELŐDÉSI KÖZPONT Szám:* 330000

Funkcionális bontás száma: 00000

Főkönyvi számla száma:* 000000 Témaszám:* 311001 00000000

Kiadásneme, foglalkoztatás jellege:* 511 010

megnevezés:* Teljes munkaidős határozatlan időre kinevezett munkavállaló

Közalkalmazott adóazonosító jele: 8429920323

Neve: BOGYAY KATALIN ERZSÉBET

Születési neve: BOGYAY KATALIN ERZSÉBET

Anyja neve: GRÉGÓ ÉVA

Születési helye, ideje: BUDAPEST 1984.09.16

Lakcíme: 2737 CEGLÉDBERCEL, KASSAI UTCA 12.

A közalkalmazottak jogállásáról szóló 1992. évi XXXIII tv. alapján kinevezése 2013.01.04 napi hatállyal, az alábbiak szerint módosul.

- munkavégzés helye: Ceglédberceli ÁMK Dózsa György Művelődési Ház és Könyvtár
  2737 CEGLÉDBERCEL, PESTI ÚT 96.

Munkaidő: - napi 8 óra

Besorolása: D fizetési osztály 01 fizetési fokozatából, F fizetési osztály 02 fizetési fokozatba

A fizetési osztálya megállapításához figyelembe vett jogszabályban előírt iskolai végzettség, illetve állam által elismert szakképzettség, szakképesítés, tudományos fokozat, doktori cím, akadémiai tagság (Kjt 61/A §.)

Gimnáziumi érettségi

Andragógus Andragógia

Következő magasabb fizetési fokozatba lépés várható ideje: 2016.01.01

Kulcsszám (régi): 3040105 Kulcsszám (új): 3060205

FEOR szám (régi): 2714 FEOR szám (új): 2714

Havi illetményét a következők szerint állapítom meg:	Régi	Új
- A 2011. évi CLXXXVIII. tv. 11.sz. melléklete szerinti garantált illetmény	79000 Ft	126270 Ft
- további szakképesítés, szakképzettség elismerésével összefüggő illetménynövekedés		
Kjt. 66. § (2)-(3) bekezdés alapján	0 Ft	0 Ft
Kjt. 66. § (4) bekezdés alapján	0 Ft	0 Ft
Garantált illetmény összesen:	79000 Ft	126270 Ft
Összesen kerekítve:	79000 Ft	126300 Ft
- Minimálbérre történő kiegészítés:	14000 Ft	0 Ft
- Garantált bérminimumra való kiegészítés:	15000 Ft	0 Ft
Illetmény összesen:	108000 Ft	126300 Ft
Járandóságok összesen:	108000 Ft	126300 Ft

8429920323 BOGYAY KATALIN ERZSÉBET Oldalszám: 1/2 Verzió: 2013/12/01 13:11

Megjegyzés

Ez a kinevezés módosítás az elvégzett főiskolai végzettséget tartalmazza.

**Összege az egyéb illetmény-összetevők változásáig érvényes.

A fenti intézkedésem ellen

- az Mt. 287 §. (1) bekezdésének a) pontjában meghatározottak szerint - a kinevezés egyoldalú módosítása esetén - a közléstől számított harminc napon belül,
- minden más esetben az igény érvényesítésére vonatkozó elévülési időn belül,

keresettel fordulhat a területileg illetékes Munkaügyi Bírósághoz.

Tájékoztatom, hogy az Mt. 286. § (1) bekezdése alapján a közalkalmazotti jogviszonnyal kapcsolatos igények három év alatt évülnek el

Keltezés: CEGLÉDBERCEL, 2013.0[illegible]

közalkalmazott

munkáltató

(Amennyiben a személyi juttatások előirányzata felett rendelkező ellenjegyzése szükséges.)

A bérkezelő rendelkezésére áll

Kelt: ..... év ..... hó nap

P.H.

személyi juttatások előirányzata felett rendelkező

Kapják: 1. Közalkalmazott

2. Munkáltató

3. Illetményszámfejtő hely

4. Irattár

* Az illetményszámfejtéshez szükséges tájékoztató adat

KINEVEZÉS MÓDOSÍTÁSA
közalkalmazotti jogviszonyban

III-2/a

Ügyiratszám:

Kinevezési jogkör gyakorlója: ÁMK Vezető
Munkáltató neve: CEGLÉDBERCELI ÁLTALÁNOS MŰVELŐDÉSI KÖZPONT
címe: 2737 CEGLÉDBERCEL, PESTI ÚT 96.

Munkáltató törzsszáma:* 770865 Szakfeladat:* 999000
Szervezeti egység megnevezése:* CEGLÉDBERCELI ÁLTALÁNOS MŰVELŐDÉSI KÖZPONT Száma:* 330000
Funkcionális bontás száma: 00000
Másodlagos számlaszám:* 000000 Témaszám:* 311001 00000000
Kiadásnem, foglalkoztatás jellege:* 511 010
megnevezés:* Teljes munkaidős határozatlan időre kinevezett munkavállaló

Közalkalmazott azonosító jele: 3429920323
Neve: BOGYAY KATALIN ERZSÉBET
Születési neve: BOGYAY KATALIN ERZSÉBET
Anyja neve: GREGŐ ÉVA
Születési helye, ideje: BUDAPEST 1984.09.16
Lakcíme: 2737 CEGLÉDBERCEL, KASSAI UTCA 12.

A közalkalmazottak jogállásáról szóló 1992. évi XXXIII.tv alapján kinevezése 2014.11.01 napi hatállyal az alábbiak szerint módosul:

- munkavégzés helye: **Ceglédberceli ÁMK Dózsa György Művelődési Ház és Könyvtár**
2737 CEGLÉDBERCEL, PESTI ÚT 96.

A fizetési osztálya megállapításához figyelembe vett jogszabályban előírt iskolai végzettség, illetve állam által elismert szakképzettség, szakképesítés, tudományos fokozat, doktori cím, akadémiai tagság (Kjt.61/A.§).

Andragógus Andragógia
Gimnáziumi érettségi

Szakképesítése(i)/szakképzettsége(i) :

Kjt 66 § (2)-(3) bek. (legalább 10 % -ban hasznosított) : Segédkönyvtáros

Következő magasabb fizetési fokozatba lépés várható ideje: **2016.01.01**
Kulcsszám (régi): **3060205** Kulcsszám (új): **3060215**

Havi illetményét a következők szerint állapítom meg:

	Régi	Új
- A 2011. évi CLXXXVIII. tv. 11. sz. melléklete szerinti garantált illetmény	126270 Ft	126270 Ft
- további szakképesítés, szakképzettség elismerésével összefüggő illetménynövekedés		
Kjt. 66. § (2)-(3) bekezdés alapján	0 Ft	6314 Ft
Kjt. 66. § (4) bekezdés alapján	0 Ft	0 Ft
Garantált illetmény összesen:	**126270 Ft**	**132584 Ft**
Összesen kerekítve:	**126300 Ft**	**132600 Ft**
Illetmény összesen:	**126300 Ft**	**132600 Ft**
Járandóságok összesen:	**126300 Ft**	**132600 Ft**

3429920323 BOGYAY KATALIN ERZSÉBET Oldalszám: 1 / 2 Verzió: 16.04.12.2013 10:21

A fenti intézkedésem ellen

- az Mt. 287.§. (1) bekezdésének a) pontjában meghatározottak szerint - a kinevezés egyoldalú módosítása esetén - a közléstől számított harminc napon belül;
- minden más esetben az igény érvényesítésére vonatkozó elévülési időn belül;

keresettel fordulhat a területileg illetékes Munkaügyi Bírósághoz.

Tájékoztatom, hogy az Mt. 286. § (1) bekezdése alapján a közalkalmazotti jogviszonnyal kapcsolatos igények három év alatt évülnek el.

Kelt: **CEGLÉDBERCEL 2014.11.20**

P.H.

munkáltató

A pénzügyi fedezet biztosított.

Kelt: _____ ____ év _____ hó ___ nap

P.H.

pénzügyi ellenjegyző

A kinevezés módosítás egy példányát a mai napon átvettem.

Kelt: _____ ____ év _____ hó ___ nap

közalkalmazott

Kapják: 1. Közalkalmazott
2. Munkáltató
3. Illetményszámfejtő hely
4. Irattár

* Az illetményszámfejtéshez szükséges tájékoztató adat

KINEVEZÉS MÓDOSÍTÁSA

közalkalmazotti jogviszonyban

III-2/a

Ügyiratszám: **65/2015.Sz.**

Kinevezési jogkör gyakorlója: **ÁMK Vezető**
Munkáltató neve: **CEGLÉDBERCELI ÁLTALÁNOS MŰVELŐDÉSI KÖZPONT**
címe: **2737 CEGLÉDBERCEL, PESTI ÚT 103.**

Munkáltató törzsszáma:* **770855** Szakfeladat:* **999000**
Szervezeti egység megnevezése:* **CEGLÉDBERCELI ÁLTALÁNOS MŰVELŐDÉSI KÖZPONT** Száma:* **330000**
Funkcionális bontás száma : **00000**
Másodlagos számlaszám:* **000000** Témaszám:* **311001** **00000000**
Kiadásnem, foglalkoztatás jellege:* **511** **010**
megnevezés :* **Teljes munkaidős határozatlan időre kinevezett munkavállaló**

Közalkalmazott adóazonosító jele: **8429920323**
Neve: **BOGYAY KATALIN ERZSÉBET**
Születési neve: **BOGYAY KATALIN ERZSÉBET**
Anyja neve: **GREGÓ ÉVA**
Születési helye, ideje: **BUDAPEST 1984.09.16**
Lakcíme: **2737 CEGLÉDBERCEL, KASSAI UTCA 12.**

A közalkalmazottak jogállásáról szóló 1992. évi XXXIII.tv. alapján kinevezése 2015.07.01 napi hatállyal az alábbiak szerint módosul:

- munkavégzés helye: **Ceglédberceli ÁMK Dózsa György Művelődési Ház és Könyvtár**
2737 CEGLÉDBERCEL, PESTI ÚT 96.

- megbízom a(z) Művelődési Ház és Könyvtár vezetésével Intézményegység vezető beosztással határozott időre 2020.06.30 napjáig

KULTURÁLIS SZERVEZŐ munkakörből INTÉZMÉNYEGYSÉG VEZETŐ munkakörbe helyezem

Átsorolom a F fizetési osztály 02 fizetési fokozatából, F fizetési osztály 02 fizetési fokozatába.

A fizetési osztálya megállapításához figyelembe vett jogszabályban előírt iskolai végzettség, illetve állam által elismert szakképzettség, szakképesítés, tudományos fokozat, doktori cím, akadémiai tagság (Kjt.61/A.§):

Gimnáziumi érettségi

Andragógus Andragógia

Szakképesítése(i)/szakképzettsége(i) :

Kjt.66.§ (2)-(3) bek. (legalább 10 %-ban hasznosított) : **Segédkönyvtáros**

Következő magasabb fizetési fokozatba lépés várható ideje: **2016.01.01**
Kulcsszám (régi): **3060215** Kulcsszám (új): **3160215**
FEOR szám (régi): **2714** FEOR szám (új): **1335**

Havi illetményét a következők szerint állapítom meg:

	Régi	Új
- A 2011. évi CLXXXVIII. tv. 11. sz. melléklete szerinti garantált illetmény	126270Ft	126270Ft
- további szakképesítés, szakképzettség elismerésével összefüggő illetménynövekedés		
Kjt. 66. § (2)-(3) bekezdés alapján	6314Ft	6314Ft
Kjt. 66. § (4) bekezdés alapján	0Ft	0Ft
Garantált illetmény összesen:	**132584Ft**	**132584Ft**
Összesen kerekítve:	**132600Ft**	**132600Ft**
Illetmény összesen:	**132600Ft**	**132600Ft**
- Illetménypótlékok:		
magasabb vezetői pótlék mértéke:	0Ft 200%	40000Ft
2015.07.01 -		
Járandóságok összesen:	**132600Ft**	**172600Ft**

8429920323 BOGYAY KATALIN ERZSÉBET Oldalszám: 1 / 2 Verzió: 1.0.042/2013.10.21

A fenti intézkedésem ellen

- az Mt. 287.§. (1) bekezdésének a) pontjában meghatározottak szerint - a kinevezés egyoldalú módosítása esetén - a közléstől számított harminc napon belül;
- minden más esetben az igény érvényesítésére vonatkozó elévülési időn belül;

keresettel fordulhat a Területileg illetékes M.Á.K. Munkaügyi Bírósághoz.

Tájékoztatom, hogy az Mt. 286. § (1) bekezdése alapján a közalkalmazotti jogviszonnyal kapcsolatos igények három év alatt évülnek el

Kelt: CEGLÉDBERCEL 2015.06.17

P.H.

munkáltató

A pénzügyi fedezet biztosított.

Kelt: _____ _____ hó ___ nap

P.H.

pénzügyi ellenjegyző

A kinevezés módosítás egy példányát a mai napon átvettem.

Kelt: _____ _____ év _____ hó ___ nap

közalkalmazott

Kapják: 1.Közalkalmazott
2. Munkáltató
3. Illetményszámfejtő hely
4. Irattár

* Az illetményszámfejtéshez szükséges tájékoztató adat.

KINEVEZÉS MÓDOSÍTÁSA KÖZALKALMAZOTTI JOGVISZONYBAN

Ügyiratszám: 35-20/2020.

Kinevezési jogkör gyakorlója: Horsik Zsuzsanna

Munkáltató neve: Ceglédberceli Általános Művelődési Központ

Címe: 2737 Ceglédbercel, Pesti út 103.

Munkáltató törzsszáma: 770855

Közalkalmazott neve: Bogyay Katalin Erzsébet

Születési neve: Bogyay Katalin Erzsébet

Anyja születési neve: Gregó Éva

Születési helye, ideje: Budapest, 1984.09.16.

Lakcíme: 2737 Ceglédbercel, Kassai utca 12.

Adóazonosító jele: 8429920323 TAJ száma: 088589583

A közalkalmazottak jogállásáról szóló 1992. évi XXXIII.tv (Kjt.) alapján kinevezését 2020.01.01. napi hatállyal az alábbiak szerint módosítom:

Havi illetményét a következők szerint állapítom meg:		**Régi**	**Új**
- Fizetési osztályhoz fokozathoz tartozó garantált illetmény összege:		140 970 Ft	140 970 Ft
- További szakképesítés, szakképzettség elismerésével összefüggő illetménynövekedés	5 %	7 049 Ft	7 049 Ft
- Garantált bérminimumra való kiegészítés		46 981 Ft	62 581 Ft
Garantált illetménye összesen:		**195 000 Ft**	**210 600 Ft**
Összesen kerekítve:		**195 000 Ft**	**210 600 Ft**
- A garantált összegen felüli - munkáltatói döntésen alapuló - illetményrész		40 000 Ft	40 000 Ft
Illetmény összesen:		**235 000 Ft**	**250 600 Ft**

Egyéb kikötések, megjegyzések: 367/2019.(XII.30) Korm. rendelet szerinti garantált bérminimum emelés.

A(z) kinevezése egyebekben változatlan marad.

A fenti intézkedésem ellen a közalkalmazotti jogviszonyából származó igényének érvényesítése érdekében - az Mt. 287. § (1) bekezdésének a) pontja alapján - a kézbesítéstől/közléstől számított harminc napon belül keresettel fordulhat a Budapest Környéki Közigazgatási és Munkaügyi Bírósághoz.

Kelt: CEGLÉDBERCEL, 2020. január 01.

P.H.

munkáltató

Pénzügyileg ellenjegyzem.

Kelt: _____, _____ év _____ hónap ___ nap.

P.H.

Kapják: 1. Közalkalmazott
2. Munkáltató

Hozzájáruló nyilatkozat

Alulírott Bogyay Katalin Erzsébet (születési idő: 1984.09.16., születés hely: Budapest, anyja neve: Gregó Éva, lakcím: 2737 Ceglédbercel, Kassai utca 12.) hozzájárulok, a Ceglédberceli Általános Művelődési Központ Kultúrház és Könyvtár intézményegység-vezetői állásra benyújtott pályázati anyagomban foglalt személyes adataimnak a pályázati eljárással összefüggésben szükséges kezeléséhez.

Ceglédbercel, 2020. június 23.

Bogyay Katalin Erzsébet

Nyilatkozat a pályázat megismeréséről

Alulírott Bogyay Katalin Erzsébet (születési idő: 1984.09.16., születés hely: Budapest, anyja neve: Gregó Éva, lakcím: 2737 Ceglédbercel, Kassai utca 12.) hozzájárulok a Ceglédberceli Általános Művelődési Központ Kultúrház és Könyvtár intézményegység-vezetői állásra általam benyújtott pályázati anyagot a pályázati eljárás során az eljárásban résztvevők, véleményezők és döntéshozók megismerhessék.

Ceglédbercel, 2020. június 23.

Bogyay Katalin Erzsébet

Hozzájáruló nyilatkozat

Alulírott Bogyay Katalin Erzsébet (születési idő: 1984.09.16., születés hely: Budapest, anyja neve: Gregó Éva, lakcím: 2737 Ceglédbercel, Kassai utca 12.) hozzájárulok, a Ceglédberceli Általános Művelődési Központ Kultúrház és Könyvtár intézményegység-vezetői állásra benyújtott pályázatomat a döntéshozatalban résztvevők nyílt ülésen tárgyalják.

Ceglédbercel, 2020. június 23.

Bogyay Katalin Erzsébet